

VÝROČNÍ ZPRÁVA

2017

Úvodní slovo hejtmána Libereckého kraje

Vážení občané Libereckého kraje,

předkládáme vám výroční zprávu, která popisuje dění a výsledky práce Libereckého kraje v loňském roce, tedy v prvním roce pátého volebního období.

Za úspěch považuji to, že se nám podařilo prosadit změnu zákona, díky které se od 1. 1. 2018 zvýšily daňové příjmy všech měst a obcí v České republice. V našem kraji to pro obce ročně znamená celkové navýšení o 342 milionů korun. Změna rozpočtového určení daní je podle mého názoru cesta, jak do obcí dostat peníze na financování základních služeb každého občana. Právě v obecních rozpočtech jsou pod nejlepší veřejnou kontrolou.

Celorepublikově byl loňský rok také o zvyšování mezd, což se dotklo všech krajů. Museli jsme se nečekaně vypořádat s navýšením mezd řidičů autobusů, zdravotních sester, ale také pracovníků v sociálních službách, kultuře i nepedagogů. Je logické, že když se státu ekonomicky daří, a s tím já souhlasím, navýšuje mzdy. Jen by bylo moudré dělat taková rozhodnutí při přípravě rozpočtů a ne v průběhu roku. Liberecký kraj musel z plánových investic nebo rezerv vzít 80 milionů korun.

V oblasti dopravy se v roce 2017 naplno rozeběhly práce na česko-polském projektu Od zámku Frýdlant k zámku Czocha za zhruba 260 milionů korun. V rámci něj je rekonstruováno pět silnic II. a III. tříd na Frýdlantsku v celkové délce asi 25 kilometrů. Podařilo se nám nejen získat dotaci, ale dokonce zahájit a zároveň více než polovinu samotných stavebních prací již také dokončit. Dohromady jsme vloni do silnic včetně všech dotací investovali 695 milionů korun.

Začali jsme plnit jeden z našich slibů a opravujeme okolí sídla Libereckého kraje. Podařila se nám přestavba bývalé administrativní budovy dřívějšího Výzkumného ústavu textilních strojů a vznikl zde Evropský dům. Stal se tak vlastně po vybudování lůžkového hospice druhou největší investicí za posledních pět let. V Evropském domě sídlí převážně instituce, které žadatelům pomohou s vyřízením a podáním žádostí o dotace. A jak jej využijí samotní občané? Získají tady informace třeba ke kotlíkovým dotacím. Vybrali jsme rovněž podobu, jak to kolem sídla kraje bude do roku 2020 vypadat. Autorem je re:architekti studio a vítězný návrh splňuje podmínky Libereckého kraje, kterými jsou zpřístupnění řeky Nisy, výstavba parkovacího domu a kompletní revitalizace okolí pomocí sadových úprav, tak aby vzniklo příjemné a klidné prostředí v dolním centru Liberce. Dalším objektem v sousedství krajského úřadu, který jsme začali v roce 2017 připravovat k rekonstrukci, je budova „D“. V jejích prostorách vznikne takzvaný podnikatelský inkubátor, který má především začínajícím firmám pomoci uvést jejich nápady do praxe.

Nesmím zapomenout ani na významný krok ve zdravotnictví. Po ukončené architektonické soutěži jsme zahájili přípravu projektové dokumentace modernizace krajské nemocnice v Liberci. Projekt za miliardu a půl korun je



Martin Půta, hejtmán Libereckého kraje

z pohledu zajištění zdravotní péče naprosto klíčový. Pavilon urgentní medicíny bude sloužit špičkovým lékařským oborům a především pacientům z celého Libereckého kraje. Z krajského rozpočtu na stavbu půjde miliarda korun.

Úvodní slovo ve výroční zprávě mi nestačí k tomu, abych popsal veškeré realizované projekty Libereckého kraje. Věnujeme se všem oblastem, které kraj spravuje – opravujeme školy, domovy seniorů, památky, podporujeme fungování hasičů, včelařů, pomáháme obcím s projekty, na které nedosáhnou, ať už finančně nebo poradensky, usilujeme o zrychlení vlaků z Liberce do Prahy a mnoho dalšího. Proto se stává již tradicí, že závěrem roku vydáváme takzvanou ročenku – brožuru, ve které se veřejnost může seznámit s výsledky naší práce i připravovanými záměry. Je vám k dispozici v tištěné podobě při akcích Libereckého kraje nebo besedách, které pravidelně pořádám ve městech našeho kraje. Ke stažení je rovněž na krajském webu, kde se vás také snažíme informovat o aktuálním dění prostřednictvím tiskových zpráv. Zajímavosti z našeho regionu se dozvídáte ve vydávaném magazínu a velmi dobře se nám osvědčily tiskové konference, které jsou přenášeny online na oficiálním facebooku a vy tak můžete být jejich součástí. Jsme si vědomi toho, že komunikace s vámi – občany Libereckého kraje, je nesmírně důležitá.

Martin Půta
hejtmán



**CÍL
2020**

Obsah

Úvodní slovo hejtmana Libereckého kraje	2 - 3
OBSAH	4 - 5
Přehled základních informací o kraji včetně jeho symbolů	6 - 7
Struktura orgánů Libereckého kraje – V. volební období	8
Rada Libereckého kraje 2017 – V. volební období	9
Komise Rady Libereckého kraje 2017 – V. volební období	10 - 13
Zastupitelstvo Libereckého kraje 2017 – V. volební období	14 - 16
Výbory Zastupitelstva Libereckého kraje 2017 – V. volební období	17 - 19
RESORT HEJTMANA	20 - 33
Podpora významných akcí v Libereckém kraji záštitami členů Rady Libereckého kraje	22
Kalendárium 2017	22 - 25
Vztahy s veřejností	26
Magazín KRAJ	27
Partnerské regiony Libereckého kraje	28
Zastoupení Libereckého kraje v EU	29
Krizové řízení kraje	30 - 33
RESORT EKONOMIKY, SPRÁVY MAJETKU A INFORMATIKY	34 - 43
Hospodaření Libereckého kraje za rok 2017	36 - 40
Informatika	41
Správa majetku	42 - 43
RESORT DOPRAVY, INVESTIC A VEŘEJNÝCH ZAKÁZEK	44 - 51
Doprava	46 - 49
Investice a veřejné zakázky	50 - 51
RESORT ZDRAVOTNICTVÍ	52 - 55
Zdravotnictví	54 - 55
RESORT SOCIÁLNÍCH VĚCÍ	56 - 59
Oddělení sociální práce	58
Oddělení příspěvkových organizací	58
Oddělení rozvoje a financování sociálních služeb	58 - 59
RESORT ŠKOLSTVÍ, MLÁDEŽE, TĚLOVÝCHOVY, SPORTU A ZAMĚSTNANOSTI	60 - 67
Školství, mládež a zaměstnanost	62 - 65
Tělovýchova a sport	66 - 67
RESORT HOSPODÁŘSKÉHO A REGIONÁLNÍHO ROZVOJE, EVROPSKÝCH PROJEKTŮ A ÚZEMNÍHO PLÁNOVÁNÍ	68 - 75
Hospodářský a regionální rozvoj	70 - 71
Liberecký kraj a Evropská unie	72 - 74
Územní plánování a stavební řád	75

RESORT ŽIVOTNÍHO PROSTŘEDÍ, ZEMĚDĚLSTVÍ A ROZVOJE VENKOVA	76 - 83
Vodní hospodářství	78
Ochrana přírody a kr	78 - 82
Oblast GIS	82 - 83
RESORT KULTURY, PAMÁTKOVÉ PÉČE A CESTOVNÍHO RUCHU	84 - 89
Kultura	86 - 87
Památková péče	88
Cestovní ruch	89
MIMORESORTNÍ ODBORY	90 -101
Odbor správní, právní a kontroly	92 - 93
Přehled příspěvkových organizací Libereckého kraje k 31. 12. 2017	94 - 97
Slovo ředitele Krajského úřadu Libereckého kraje	98 - 99
Struktura Krajského úřadu Libereckého kraje	100
Statistická data Krajského úřadu Libereckého kraje	101
Ocenění	102
Kontaktní údaje	103

Přehled základních informací o kraji včetně jeho symbolů

Liberecký kraj se rozprostírá na severu České republiky. Území zahrnuje sever České kotliny, Jizerské hory, západní Krkonoše s Krkonošským podhůřím a východní část Lužických hor. Svým severním okrajem tvoří v délce 20 km státní hranici se Spolkovou republikou Německo, na kterou navazuje 130 km dlouhá hranice s Polskem. Východní část kraje sousedí s Královéhradeckým krajem, na jihu přiléhá ke Středočeskému kraji a na západě ke kraji Ústeckému. Patří ke krajům s vyšším podílem dětí a nižším podílem starších lidí.

Kraj má převážně průmyslový charakter. Rozvinut je především průmysl skla a bižuterie, výroba a zpracování plastů, strojírenství a odvětví zpracovatelského průmyslu s úzkou vazbou na výrobu automobilů. Tradiční textilní průmysl ztratil v důsledku útlumu v posledních letech svoje dominantní postavení.

Do území Libereckého kraje zasahuje i Euroregion Neisse-Nisa-Nysa. Tvoří ho tři hraniční oblasti nacházející se na území, kde se stýkají hranice České republiky, Spolkové republiky Německo a Polské republiky. Území Libereckého kraje je tak nedílnou součástí Euroregionu Neisse-Nisa-Nysa, který byl ustaven v roce 1991.

Liberecký kraj nabízí vynikající přírodní i kulturní podmínky pro cestovní ruch, a to jak zimní (sjezdové i klasické lyžování – Krkonoše, Jizerské hory, Ještědský hřbet, ale i Lužické hory), tak letní. V případě letního cestovního ruchu si lze zvolit téměř jakoukoli aktivitu – pěší a cykloturistiku (jak na horách, tak v níže položených oblastech – např. bývalý vojenský výcvikový prostor Ralsko), horolezectví (skalní města v Českém ráji), koupání (Máchovo jezero, vodní toky), městskou turistiku (Liberec, Turnov, Frýdlant v Čechách, Jilemnice aj.), památkovou turistiku (hrady, zámky, městské památkové zóny, vesnické památkové rezervace a zóny). K nejnavštěvovanějším hradům a zámkům patří Bezděz, Zákupy, Lemberk, Frýdlant, Sychrov, Hrubý Rohozec, Valdštejn. Důležitou roli sehrávají i lázeňská místa, tolik vyhledávaná právě návštěvníky ze sousedních zemí. Svou bohatou kulturně historickou tradicí, která se odráží ve velkém množství stavebních a historických památek i kulturních zařízení, naláká každoročně do regionu statisíce návštěvníků. Symbolem nejen pro široké okolí se stala jedinečná stavba horského hotelu Ještěd. Architekt Karel Hubáček za tuto stavbu získal prestižní Cenu Augusta Perreta.

Bohatá kulturně historická tradice kraje se odráží nejen ve velkém množství stavebních a historických památek, ale i v kulturních zařízeních. K institucím nadregionálního významu patří především Severočeské muzeum v Liber-

ci, Oblastní galerie v Liberci a Krajská vědecká knihovna v Liberci. Významnými kulturními institucemi jsou dále Divadlo F. X. Šaldy se scénou Malého divadla a Naivní divadlo v Liberci, Zoologická a Botanická zahrada v Liberci. Mezi kulturní zařízení regionálního významu patří řada muzeí a galerií v různých částech kraje. V návaznosti na tradici skla a bižuterie této oblasti se návštěvníkům nabízí např. Sklářská muzea v Novém Boru, Kamenickém Šenově a Železném Brodu, Muzeum skla a bižuterie v Jablonci nad Nisou. Muzeum Českého ráje v Turnově vlastní sbírky z oblasti geologie, mineralogie a dokumentace zlatnictví a šperkařství, které jsou jedinečné nejen v rámci České republiky, ale i Evropy. Neméně důležitými zařízeními jsou knihovny a jejich pobočky v nižších územních celcích.

Liberecký kraj je krajem s velkými možnostmi v oblasti studia. Nutné je tedy zmínit existenci vysoké školy na území Libereckého kraje. Jedná se o Technickou univerzitu v Liberci s fakultami strojní; textilní; přírodovědně-humanitní a pedagogickou; ekonomickou; umění a architektury; mechatroniky, informatiky a mezioborových studií a ústav zdravotnických studií. Dále má mládež možnost studovat na mnoha středních školách (gymnázia, střední odborné školy, střední odborná učiliště, integrované střední školy, speciální školy).

Seznam obcí s rozšířenou působností v Libereckém kraji:

Česká Lípa	www.mucl.cz
Frýdlant	www.mesto-frydlant.cz
Jablonec nad Nisou	www.mestojablonec.cz
Jilemnice	www.mestojilemnice.cz
Liberec	www.liberec.cz
Nový Bor	www.novy-bor.cz
Semily	www.semily.cz
Tanvald	www.tanvald.cz
Turnov	www.turnov.cz
Železný Brod	www.zelbrod.cz

Symbyly kraje

Prapor a vlajka

Znak i vlajka mají podobu červeno-modře čtvrceného štítu, kde v prvním a čtvrtém poli je český lev, ve druhém stříbrné loukoťové kolo a ve třetím stříbrný vydutý hrot, který odkazuje na významný přírodně krajinný, stavební a kulturní prvek kraje - Ještěd - a připomíná rovněž obecně horský či podhorský charakter kraje. Zemský znak v prvním a čtvrtém poli symbolizuje příslušnost kraje k historickému území Čech. Ve druhém poli je vozové kolo převzaté ze štítku znaku uděleného Liberci roku 1577 císařem Rudolfem II. Jedná se vlastně o rodový erb pánů z Rederņu, kteří vládli městu od roku 1558 a zasloužili se výrazně o jeho rozvoj.

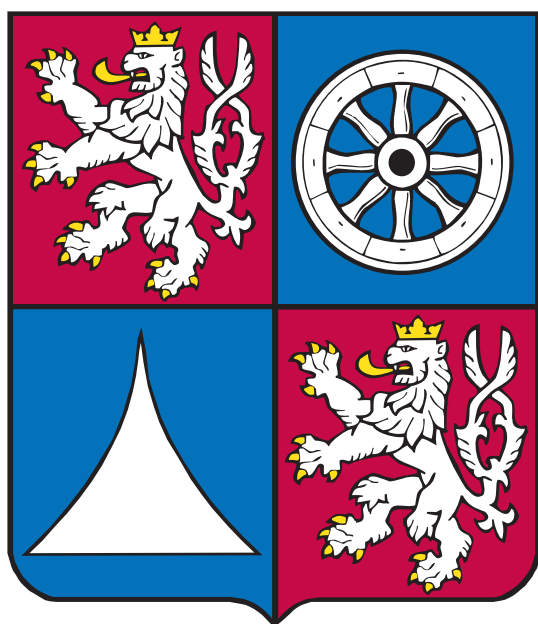
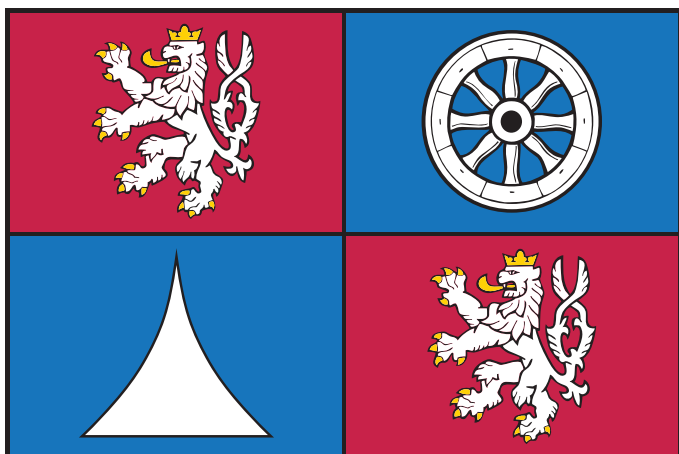

Logo

Logo bylo vytvořené v duchu motto: „Dynamika – stabilita – jistota“. Základním grafickým motivem logotypu je stylizace kontinuální dynamiky pohybu. Dynamický pohyb simuluje expanzi a pokrok směřující k obecné prosperitě (červená), ovšem důmyslně založené na zdravé rozvaze a zodpovědnosti (zklidňující šedá uprostřed). Svou trojitou souběžnou linií evokuje logotyp vzájemnou koordinaci všech zúčastněných aspektů v životě s důrazem kladeným na klidný kontinuální pohyb směřující k cíli. Sama grafická nadsázka spojuje sportovní tradici se sportovní současností a nedalekými budoucími cíli a navíc umocněna sportovním duchem podporuje motivaci i přirozenou soupeřivost.

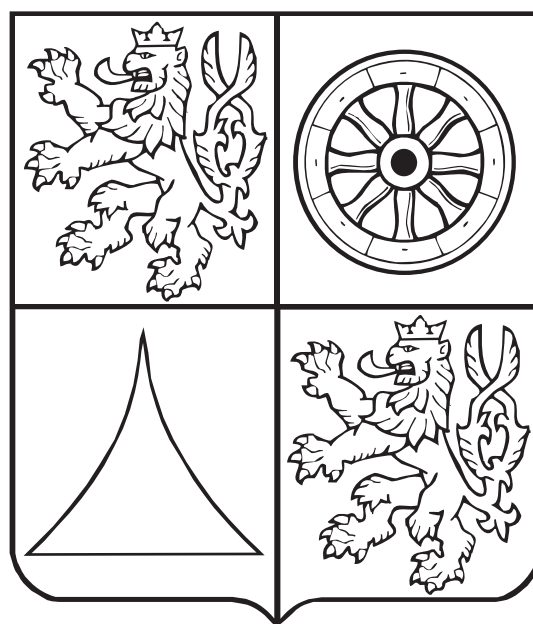

Struktura orgánů Libereckého kraje

V. volební období

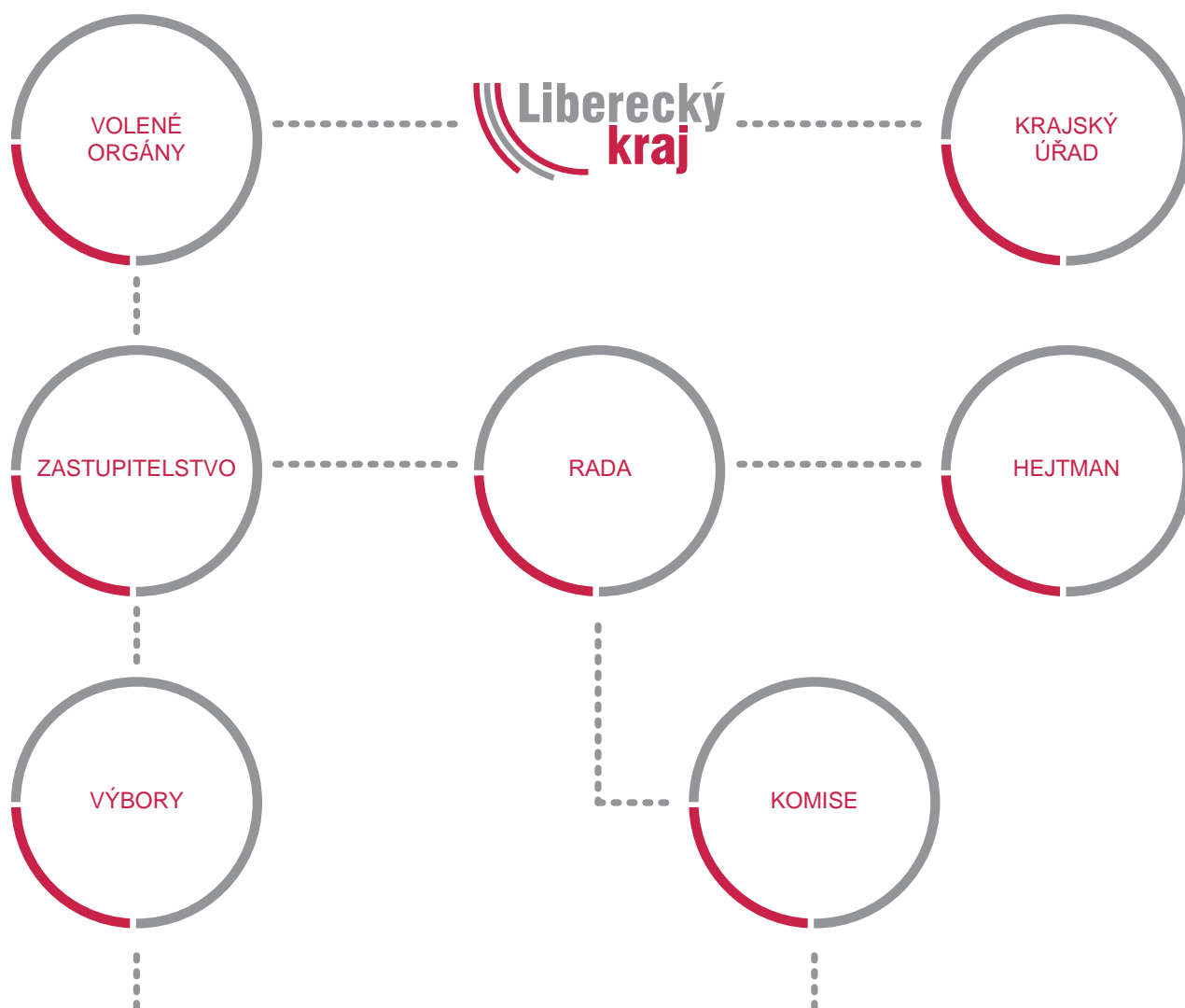

VÝBOR FINANČNÍ
 VÝBOR KONTROLNÍ
 VÝBOR PRO VÝCHOVU, VZDĚLÁVÁNÍ A ZAMĚSTNANOST
 VÝBOR DOPRAVY
 VÝBOR HOSPODÁŘSKÉHO A REGIONÁLNÍHO ROZVOJE
 VÝBOR ZEMĚDĚLSTVÍ A ŽIVOTNÍHO PROSTŘEDÍ
 VÝBOR ZDRAVOTNICTVÍ
 VÝBOR SOCIÁLNÍCH VĚCÍ
 VÝBOR CESTOVNÍHO RUCHU, PAMÁTKOVÉ PÉČE A KULTURY
 VÝBOR PRO TĚLOVÝCHOVU A SPORT

KOMISE PRO NAKLÁDÁNÍ S NEMOVITÝM MAJETKEM KRAJE
 KOMISE PRO NÁRODNOSTNÍ MENŠINY, CIZINCE A SOCIÁLNÍ
 ZAČLEŇOVÁNÍ
 KOMISE PROTIDROGOVÁ
 RADA PRO VÝZKUM, VÝVOJ A INOVACE LIBERECKÉHO KRAJE
 REDAKČNÍ RADA PERIODIKA KRAJ – PŘÍLOHA LIBERECKÉHO KRAJE
 KOMISE REVITALIZACE RALSKA
 KOMISE PRO KRAJSKOU VĚDECKOU KNIHOVNU V LIBERCI
 KOMISE PRO SEVEROČESKÉ MUZEUM V LIBERCI
 KOMISE PRO OBLASTNÍ GALERII LIBEREC
 KOMISE PRO MUZEUM ČESKÉHO RÁJE V TURNOVĚ
 KOMISE PRO VLASTIVĚDNÉ MUZEUM A GALERII V ČESKÉ LÍPĚ
 KOMISE ARCHITEKTŮ A URBANISTŮ

Rada Libereckého kraje rozdělení mandátů

Starostové pro Liberecký kraj (SLK)

ANO 2011



Martin Půta
hejtman (SLK)



Jitka Volfová
statutární náměstkyně hejtmana,
řízení resortu ekonomiky, správy
majetku a informatiky (ANO 2011)



Marek Pietr
náměstek hejtmana, řízení
resortu dopravy, investic a
veřejných zakázek (SLK)



Radka Loučková Kotasová
členka rady kraje, řízení resortu
hospodářského a regionálního
rozvoje, evropských projektů
a územního plánování
(ANO 2011)



Petr Tulpa
náměstek hejtmana, řízení
resortu školství, mládeže,
tělovýchovy, sportu
a zaměstnanosti (SLK)

Česká strana sociálně demokratická (ČSSD)



Pavel Svoboda
náměstek hejtmana, řízení
resortu sociálních věcí (ČSSD)



Jiří Löffelmann
člen rady kraje, řízení
resortu životního prostředí,
zemědělství a rozvoje
venkova (SLK)

Občanská demokratická strana (ODS)



Přemysl Sobotka
náměstek hejtmana, řízení resortu
zdravotnictví (ODS)



Květa Vinklátová
členka rady kraje, řízení
resortu kultury, památkové
péče a cestovního ruchu
(SLK)

Rada LK 2017 - V. volební období / rozdělení mandátů v RK - celkem 9 členů

SLK



hejtman náměstek náměstek člen rady členka rady

ANO 2011



ČSSD



ODS



statutární
náměstkyně členka rady náměstek náměstek

Komise RK 2017 - V. volební období

výčet a složení komisí

Komise pro nakládání s nemovitým majetkem kraje

Předseda:	Ing. Jitka Volfová	statutární náměstkyně hejtmana, řízení rezortu ekonomiky, správy majetku a informatiky členka RK
Místopředseda:	Marek Pieter	náměstek hejtmana, řízení rezortu dopravy, investic a veřejných zakázek člen RK
	Mgr. Pavel Svoboda	náměstek hejtmana, řízení rezortu sociálních věcí člen RK
	Petr Tulpa	náměstek hejtmana, řízení rezortu školství, mládeže, tělovýchovy, sportu a zaměstnanosti člen RK
Členové:	Ing. Vladimír Koudelka	vedoucí odboru investic a správy nemovitého majetku
	Ing. Drahomír Nesvadba	odbor školství, mládeže, tělovýchovy a sportu
	Ing. Andrea Klímečková	odbor sociálních věcí
	Ing. Anna Matoušková	ekonomický odbor
	Ing. Ivana Skrbková	odbor kultury, památkové péče a cestovního ruchu
	Ing. Ivana Míčková	odbor zdravotnictví
	Ing. Petr Neumann	odbor dopravy
	Bc. Tomáš Charypar	odbor kancelář ředitele - oddělení hospodářské správy
	Mgr. Jaroslav Havelka	nominován KSČM – není členem Zastupitelstva LK
	Robert Táborský	nominován SPD + SPO – není členem Zastupitelstva LK
	Mgr. Aleš Bělohradský	nominován ZpLK – není členem Zastupitelstva LK

Komise pro národnostní menšiny, cizince a sociální začleňování

Předseda:	Mgr. Pavel Svoboda	náměstek hejtmana, řízení rezortu sociálních věcí člen RK
Členové:	Miroslav More	SLK
	Bc. Martina Teplá	ANO 2011 členka ZK
	Jaroslav Havelka	KSČM
	Michaela Albrechtová	ODS
	Mgr. Lukáš Jirotko	ZpLK
	Jiří Horáček	SDP+SPO
	Mgr. Luděk Tesarčík	KÚLK, OŠMTS
	Ing. Lubomír Záleský	Úřad práce Liberec
	Bc. Pavel Pech	Agentura pro sociální začleňování
	kpt. Bc. Danuše Trojáková	KŘ Policie ČR
	Le Van Bana	Svaz Vietnamců Libereckého kraje
	Radek Šandor	Asociace romských aktivistů Libereckého kraje
	Dušan Gorol	Česko-romské občanské sdružení Nový Bor
Tajemník:	Václav Strouhal, Dis.	KÚ LK, koordinátor pro záležitosti národnostních menšin a cizinců

Rada pro výzkum, vývoj a inovace Libereckého kraje

Instituce	Jméno	Člen / Zástupce
Zástupce Libereckého kraje	Ing. Radka Loučková Kotasová	Členka/Předsedkyně RK
	Mgr. Petr Tulpa	Zástupce RK
Technická univerzita v Liberci	Doc. Dr. Ing. Pavel Němeček	Člen
	Doc. Ing. Miroslav Malý	Zástupce
Unie školských asociací Liberecký kraj	Ing. Jaroslav Semerád	Člen
	Ing. Josef Šorm	Zástupce
VÚTS a.s.	Mgr. Jan Marek	Člen
	Ing. Jaromír Ficek, Ph.D.	Zástupce
MSV SYSTEMS CZ, s.r.o.	Miroslav Krejčík	Člen
	x	Zástupce
MODELÁRNA LIAZ s.r.o.	Doc. Ing. Vojtěch Pražma, CSc.	Člen
	x	Zástupce
TOPTEC	Ing. Vít Lédl, Ph.D.	Člen
	Mgr. Radek Melich, Ph.D.	Zástupce
CRYTUR spol. s r.o.	Ing. Karel Blažek	Člen
	x	Zástupce
Svaz výrobců skla a bižuterie	JUDr. Pavel Kopáček	Člen
	x	Zástupce
MemBrain s.r.o.	Ing. Jiří Truhlář	Člen
	Ing. Lukáš Hartych	Zástupce
CLUTEX	Ing. Libuše Fouňová	Člen
	Ing. Miloš Beran	Zástupce
SurfaceTreat a.s.	prof. RNDr. Petr Špatenka, CSc.	Člen
	Ing. Monika Pavlatová	Zástupce
DENSO MANUFACTURING CZECH s.r.o.	Ing. Luboš Fendrych	Člen
	x	Zástupce
LENAM s.r.o.	Doc. Ing. Antonín Potěšil, CSc.	Člen
	x	Zástupce
Krajská hospodářská komora Liberec	Ing. Vladimíra Žďárská	Člen
	Ing. Jiří Malach	Zástupce
Krajská nemocnice Liberec	prof. Ing. Petr Moos, CSc	Člen
	MUDr. Luděk Nečesaný, MBA	Zástupce
NANOPROGRESS z.s.	Ing. Lucie Vysloužilová	Člen
	Ing. Luboš Komárek, MSc	Zástupce

Komise architektů a urbanistů

Předseda:	Prof. Ing. arch. akad. arch. Jiří Suchomel
Členové:	Ing. Tomáš Hradečný
	Ing. arch. Filip Horatschke

Komise protidrogová

Předseda:	Mgr. Pavel Svoboda	náměstek hejtmána (ČSSD) člen RK
Místopředseda:	MUDr. David Adameček	odborné zastoupení, ADVAITA, z. ú.
Členové:	Petr Hampacher	odborné zastoupení, Maják, o. p. s.
	MUDr. Jaromír Hons, Ph.D.	odborné zastoupení, KNL, a. s.
	MUDr. Veronika Kotková	odborné zastoupení, PN Kosmonosy
	plk. Mgr. Vladimír Lukášek	odborné zastoupení, KŘ PČR
	Mgr. Radoslava Žáková	KÚ LK – OŠMTS - krajská školská koordinátorka prevence
	Mgr. Pavel Plaček	odborné zastoupení, Laxus z. ú.
	Bc. Jiří Simeth	odborné zastoupení, Most k naději, z. s.
	Mgr. Alena Švejsová	odborné zastoupení, MěÚ Frýdlant
	Mgr. Alena Tesarčíková	odborné zastoupení, PMS ČR, středisko Liberec
	Ing. Nela Švitorková	odborné zastoupení, KHS LK se sídlem v Liberci
	Bc. Martina Sejkorová, DiS.	politické (SPD+SPO) zastoupení, členka ZK
	MUDr. Vít Šlechta	politické (ODS) i odborné zastoupení, lékař (Libštát, Semily)
	Mgr. Josef Váňo	odborné zastoupení, speciální pedagog OVT, Věžnice Stráž pod Ralskem
Tajemnice:	Mgr. Jana Hauzerová	KÚ LK – OSV – krajská protidrogová koordinátorka

Redakční rada periodika KRAJ - příloha Libereckého kraje

Předseda:	Květa Šírová	KÚ LK, odbor kancelář hejtmána
Členové:	Ing. Květa Vinklátová	členka RK, nominována za SLK
	Mgr. Pavel Svoboda	člen RK, nominován za ČSSD
	Bc. Martina Teplá	členka ZK, nominována za ANO 2011
	Jan Dvořák	člen ZK, nominován za KSČM
	Ing. Radovan Vích	člen ZK, nominován za SPD + SPO
	Mgr. Jiří Římánek	nominován za ZpLK
	Mgr. Vladimír Kordač	nominován za ODS
	Mgr. Ivana Jarošová	KÚ LK, odbor kancelář ředitele
	Mgr. Andrea Fulková	KÚ LK, odbor kancelář hejtmána

Komise Revitalizace Ralska

Předseda:	Ing. Jitka Volfová	statutární náměstkyně hejtmána
Místopředseda:	Jiří Löffelmann	člen rady kraje
Členové:	Ing. Radka Loučková Kotasová	členka rady kraje
	Marek Pieter	náměstek hejtmána
	Ing. Květa Vinklátová	členka rady kraje
	RNDr. Jitka Šádková	vedoucí OŽPZ, KÚ LK
	František Kaiser	starosta města Mimoň
	Jiří Hauzer	předseda mikroregionu Podralsko
	Ing. Jan Růžička	ředitel KSS LK, p. o.
	Stanislav Ludvík	předseda správní rady Geoparku Ralsko
	Ing. Roman Lenner	člen správní rady Geopark Ralsko
	Ing. Tomáš Rychtařík	předseda LAG Podralsko
	Ing. Miloš Tita	starosta města Ralska, zastupitel LK
	Bc. Miloslav Tůma	místostarosta město Ralsko
	Ing. Libor Strakoš	Vojenské lesy a statky s.p., divize Mimoň

Komise pro Krajskou vědeckou knihovnu v Liberci, příspěvkovou organizaci

Předseda:	Petr Tulpa	náměstek hejtmana Libereckého kraje
Místopředseda:	doc. PhDr. David Václavík, Ph.D.	zastupitel Statutárního města Liberec
Členové:	Mgr. Jana Damborská	KÚ LK
	PhDr. Vít Richter	ředitel Knihovního institutu Národní knihovny Praha
	Mgr. Věra Vohlídalová	zastupitelka Statutárního města Liberec

Komise pro Severočeské muzeum v Liberci, příspěvkovou organizaci

Předseda:	Ing. Květa Vinklátová	členka Rady Libereckého kraje
Místopředseda:	RNDr. Michal Hron	zastupitel Statutárního města Liberec
Členové:	PhDr. Mgr. René Brož	KÚ LK
	Mgr. Petra Hejralová	ředitelka Městského muzea Železný Brod
	Mgr. Libuše Vítová	zastupitelka Statutárního města Liberec

Komise pro Oblastní galerii Liberec, příspěvkovou organizaci

Předseda:	Martin Půta	hejtman Libereckého kraje
Místopředseda:	doc. Jan Stolín, M.A	zástupce Statutárního města Liberec
Členové:	Mgr. Martin Féna	KÚ LK
	PhDr. Miloš Kadlec	ředitel územní památkové správy Sychrov
	Ing. Jaroslav Zámečník	zastupitel Statutárního města Liberec

Komise pro Muzeum českého ráje v Turnově, příspěvkovou organizaci

Předseda:	PhDr. Hana Maierová	zastupitelka Libereckého kraje
Místopředseda:	Mgr. Jana Svobodová	místostarostka Města Turnov
Členové:	Mgr. Martin Féna	KÚ LK
	Mgr. Martina Marková	MěÚ Turnov
	PhDr. Eva Dittertová	ředitelka Náprstkova muzea Praha

Komise pro Vlastivědné muzeum a galerii v České Lípě, příspěvkovou organizaci

Předseda:	Ing. Jitka Volfová	statutární náměstkyně hejtmana Libereckého kraje
Místopředseda:	Alena Šafránková	místostarostka Města Česká Lípa
Členové:	PhDr. Mgr. René Brož	KÚ LK
	Eva Reslová	předsedkyně poradního sboru pro sbírkotvornou činnost
	Jan Rubický	zastupitel Města Česká Lípa

Zastupitelstvo LK 2017 - V. volební období



Martin Půta | SLK



Michael Canov | SLK



Tomáš Hocke | SLK



Hana Maierová | SLK



Jan Farský | SLK



Marek Pieter | SLK



Eva Burešová | SLK



Květa Vinklátová | SLK



Lenka Mlejnková | SLK



Vladimír Boháč | SLK



Jaromír Dvořák | SLK



Vladimír Stříbrný | SLK



Jiří Ulvr | SLK



Jiří Löffelmann | SLK



Petr Tulpa | SLK



Vladimír Mastník | SLK



Daniel David | SLK



Jan Sviták | SLK



Jitka Volfová | ANO 2011



Martina Teplá | ANO 2011



Roman Baran | ANO 2011



Martin Brož | ANO 2011



Milan Kouřil | ANO 2011



Radka Loučková Kotasová | ANO 2011

Zastupitelstvo LK 2017 - V. volební období



Michal Kříž | ANO 2011



Robert Gamba | ANO 2011



Roman Hejna | ANO 2011



Pavel Svoboda | ČSSD



Jan Mečl | ČSSD



Romana Žatecká | ČSSD



Tomáš Hudec | ČSSD



Stanislav Mackovík | KSČM



Miloš Tita | KSČM



Pavlína Nováková Hrabalková | KSČM



Jan Dvořák | KSČM



Petr Bejtl | ODS



Dan Ramzer | ODS



Přemysl Sobotka | ODS



Vít Němeček | ODS



Zuzana Kocumová | ZpLK



Jan Korytář | ZpLK



Josef Šedlbauer | ZpLK



Jaromír Baxa | ZpLK



Radovan Vích | SPD + SPO



Martina Sejkorová | SPD + SPO



SLK | 18



ČSSD | 4



ODS | 4



SPD + SPO | 2



ANO 2011 | 9



KSČM | 4



ZpLK | 4

Zastupitelstvo LK 2017 - V. volební období

Rozdělení mandátů

Politická strana	Počet mandátů
SLK (Starostové pro Liberecký kraj)	18
ANO 2011	9
ČSSD (Česká strana sociálně demokratická)	4
KSČM (Komunistická strana Čech a Moravy)	4
ODS (Občanská demokratická strana)	4
ZpLK (Změna pro Liberecký kraj)	4
SPD + SPO / koalice Svoboda a přímá demokracie - Tomio Okamura (SPD) a Strana Práv Občanů (SPO)	2
Celkem	45

01	Martin Půta	SLK
02	Ing. Michael Canov	SLK
03	Ing. Tomáš Hocke	SLK
04	PhDr. Hana Maierová	SLK
05	Mgr. Jan Farský	SLK
06	Marek Pieter	SLK
07	Ing. Eva Burešová	SLK
08	Ing. Květa Vinklátová	SLK
09	Bc. Lena Mlejnková	SLK
10	Ing. Vladimír Boháč	SLK
11	Mgr. Jaromír Dvořák	SLK
12	Vladimír Stříbrný	SLK
13	Mgr. Jiří Ulvr	SLK
14	Jiří Löffelmann	SLK
15	Mgr. Petr Tulpa	SLK
16	Vladimír Mastník	SLK
17	Mgr. Daniel David	SLK
18	Ing. Jan Sviták	SLK
19	Ing. Jitka Volfová	ANO 2011
20	Bc. Martina Teplá	ANO 2011
21	Mgr. Roman Baran	ANO 2011
22	Martin Brož	ANO 2011
23	Ing. Milan Kouřil	ANO 2011
24	Ing. Radka Loučková Kotasová	ANO 2011
25	Ing. Michal Kříž	ANO 2011
26	RNDr. Robert Gamba	ANO 2011
27	Roman Hejna	ANO 2011
28	Mgr. Pavel Svoboda	ČSSD
29	MUDr. Jan Mečl	ČSSD
30	Mgr. Romana Žatecká	ČSSD
31	Tomáš Hudec	ČSSD
32	Bc. Stanislav Mackovík	KSČM
33	Ing. Miloš Tita	KSČM
34	Pavλίna Nováková Hrabálková	KSČM
35	Jan Dvořák	KSČM

36	Ing. Petr Beitl	ODS
37	Ing. Dan Ramzer	ODS
38	MUDr. Přemysl Sobotka	ODS
39	MUDr. Vít Němeček, MBA	ODS
40	Bc. Zuzana Kocumová	ZpLK
41	Mgr. Jan Korytář	ZpLK
42	prof. Ing. Josef Šedlbauer, Ph.D.	ZpLK
43	PhDr. Jaromír Baxa, Ph.D.	ZpLK
44	Ing. Radovan Vích	SPD + SPO
45	Bc. Martina Sejkorová, DiS.	SPD + SPO

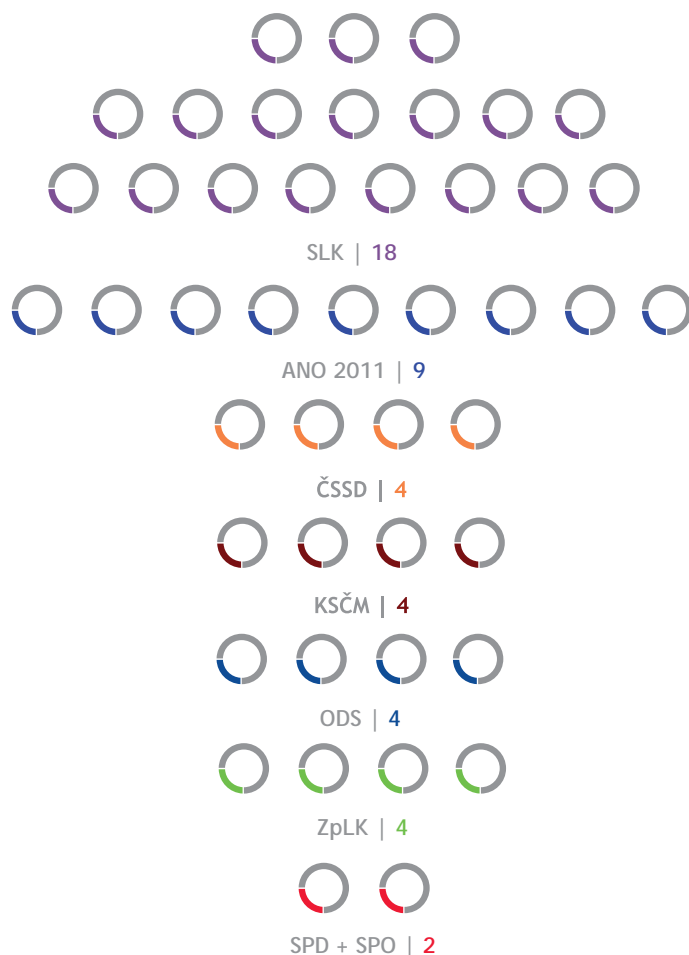

Výbory ZK 2017 - V. volební období

výčet a složení výborů

Výbor finanční

15 členů

Tajemník:	Ing. Anna Matoušková		
Předseda:	Ing. Tomáš Hocke	SLK	člen ZK
Místopředseda:	Vladimír Richter	ODS	
Členové:	Ing. Ilja Štěpánek	SLK	
	Michal Hron	SLK	
	Ing. Jana Čechová	SLK	
	Mgr. Kateřina Malá	SLK	
	Ing. Stanislava Silná	SLK	
	Ing. Jan Majzner	SPD + SPO	
	František Chot	KSČM	
	Kamila Lubasová	ZpLK	
	Přemysl Šulc	ANO 2011	
	Pavel Bednář	ANO 2011	
	Mgr. Stanislav Valdman	ČSSD	
	Jitka Mráková	ČSSD	
	Bc. František Gábor	společná nominace	

Výbor kontrolní

11 členů

Tajemník:	Mgr. Petra Řepíková		
Předseda:	Ing. Miloš Tita	KSČM	člen ZK
Místopředseda:	Ing. Radovan Vích	SPD + SPO	člen ZK
Členové:	Ing. Jiří Drda	SLK	do 6.3.2017
	Vladimír Vondráček	SLK	
	Ing. František Pešek	KSČM	
	Ivana Jablonovská	ZpLK	
	Mgr. Věra Nováková	ZpLK	do 9.11.2017
	Renata Sotáková	ANO 2011	
	Jiří Jiráň	ANO 2011	
	Miloslav Janoušek	ČSSD	
	Mgr. Juraj Raninec	ODS	
	Ing. Petr Ulrich	SLK	od 28.3.2017
	Mgr. Jiří Římnek	ZpLK	od 28.11.2017

Výbor pro výchovu, vzdělávání a zaměstnanost

15 členů

Tajemník:	Tomáš Pokorný		
Předseda:	RNDr. Robert Gamba	ANO 2011	člen ZK
Místopředseda:	Mgr. Jaromír Dvořák	SLK	člen ZK
Členové:	doc. PhDr. David Václavík, Ph.D.	SLK	
	Eva Zbrojová	SLK	
	Mgr. František Lufinka	SLK	
	Tomáš Vlček	SLK	
	Bc. Martina Sejkorová, DiS.	SPD + SPO	členka ZK
	Mgr. Miroslav Beran	KSČM	
	Mgr. Dana Lysáková	KSČM	
	PhDr. Jana Jetmarová, Ph.D.	ZpLK	
	Šárka Červinková	ČSSD	
	Alexandra Rybářová	ANO 2011	
	Jarmila Stránská	ANO 2011	
	Martin Ditrich	ODS	
	Ing. Eva Bartoňová	společná nominace	

Výbor dopravy

15 členů

Tajemník:	Ing. Soňa Kohoutová		
Předseda:	Ing. Milan Kouřil	ANO 2011	člen ZK
Místopředseda:	Bohumil Kašpar	ČSSD	
Členové:	Ing. Luděk Sajdl	SLK	
	František Kaiser	SLK	
	Vladimír Mastník	SLK	člen ZK
	Pavel Krejčí	SPD + SPO	
	Mgr. Jiří Vařil	KSČM	
	Vladimír Vyháněk	SLK	
	Bc. Tomáš Levinský	SLK	
	PhDr. Miroslav Hudec	ZpLK	
	Martin Brož	ANO 2011	člen ZK
	Pavel Šulc	ANO 2011	
	Jan Stejskal	ODS	
	Petr Karásek	ODS	
	Ing. Josef Jeníček	společná nominace	

Výbor pro tělovýchovu a sport

15 členů

Tajemník:	Tomáš Pokorný		
Předseda:	Ing. Vladimír Boháč	SLK	člen ZK
Místopředseda:	Ing. Petr Beitl	ODS	člen ZK
Členové:	Petr Strnad	SPD + SPO	
	Mgr. Šárka Kalvová	KSČM	
	Štěpán Slaný	SLK	
	Ing. Jiří Veselka	SLK	
	Milan Horných	SLK	
	František Svoboda	SLK	
	Ing. Jakub Macek	ZpLK	do 27.2.2017
	Roman Hejna	ANO 2011	člen ZK
	Jaroslav Knížek	ANO 2011	
	Martin Jahoda	ANO 2011	
	Tomáš Hudec	ČSSD	člen ZK
	Jiří Stodůlka	ODS	
	Michael Georgiev	společná nominace	
	Tomáš Valoušek	ZpLK	od 28.2.2017

Výbor hospodářského a regionálního rozvoje

15 členů

Tajemník:	Ing. Lukáš Chmel		
Předseda:	Mgr. Romana Žatecká	ČSSD	členka ZK
Místopředseda:	Jan Sviták	SLK	člen ZK
Členové:	Markéta Humpoláková	SLK	
	Markéta Khauerová	SLK	
	Ing. Jiří Formánek	SLK	
	Jaroslav Kořínek	SLK	
	Ing. Vladimír Opatrný	SPD + SPO	
	Mgr. Jiří Ulvr	SLK	člen ZK
	JUDr. Josef Vondruška	KSČM	
	Mgr. Jindřich Felcman	ZpLK	
	Jindřich Zeman	ČSSD	
	Ing. Michal Kříž	ANO 2011	člen ZK
	Milan Kroupa	ANO 2011	
	JUDr. Jaroslav Švehla	ODS	
	Ing. Lidie Vajnerová	společná nominace	

Výbor zemědělství a životního prostředí

15 členů

Tajemník:	Ing. Tomáš Komrzý		
Předseda:	Mgr. Roman Baran	ANO 2011	člen ZK
Místopředseda:	Vladimír Stříbrný	SLK	člen ZK
Členové:	Jiří Černý	SLK	
	Jan Dvořák	KSČM	člen ZK
	Jan Bartoš	SPD + SPO	
	Ing. Petr Kreisinger	SLK	
	Petr Kubíček	SLK	
	Josef Souček	KSČM	
	Michal Rezler	SLK	
	Mgr. Jiří Římanek	ZpLK	
	David Pražák	ANO 2011	
	Ing. Zuzana Wudyová	ANO 2011	
	Jaroslav Křupal	ČSSD	
	Jindřich Kvapil	ODS	
	Josef Jadrný	společná nominace	

Výbor sociálních věcí

15 členů

Tajemník:	Mgr. Jana Hauzerová		
Předseda:	Ing. Dan Ramzer	ODS	člen ZK
Místopředsedkyně:	Jana Rothschedlová	ČSSD	
Členové:	PhDr. Jiří Miler, Ph.D.	SLK	
	Robert Prade	SLK	
	Iva Kreisingerová	SLK	
	Lenka Malá	SLK	
	Mgr. Věnceslava Drábková	SPD + SPO	
	Taťjana Nováková	KSČM	
	Ing. Miroslav Šikola	SLK	
	Lenka Ackermanová	ZpLK	do 21.2.2017
	Bc. Martina Teplá	ANO 2011	členka ZK
	Jana Svobodová	ANO 2011	do 22.9.2017
	Jiří Kratochvíl	ANO 2011	
	Naděžda Jozífková	ODS	
	Ing. Taťána Janoušková	společná nominace	
	Mgr. Zora Machartová	od 28.2.2017	
	Lenka Binderová	od 26.9.2017	

Výbor zdravotnictví

15 členů

Tajemník:	Bc. Radmila Bártová		
Předseda:	Mgr. Jan Farský	SLK	člen ZK
Místopředsedkyně:	Jana Pastuchová	ANO 2011	
Členové:	Mgr. Lucie Strnádková	SLK	
	MUDr. Karel Daďa	SLK	
	MUDr. Michal Mrázek	SLK	
	MUDr. Jiří Bartoš	SLK	
	Mgr. Jitka Rotková, DiS.	SPD + SPO	
	Bc. Stanislav Mackovík	KSČM	člen ZK
	Bc. Zuzana Kocumová	ZpLK	členka ZK
	Stanislav Kolomazník	ANO 2011	
	Lenka Urbánková	ANO 2011	
	MUDr. Jan Mečl	ČSSD	člen ZK
	MUDr. Pavel Novák	ČSSD	
	MUDr. Jiří Kalenský	splečná nominace	
	Petr Žídek	ODS	

Výbor cestovního ruchu, památkové péče a kultury

15 členů

Tajemník:	Bohumila Munzarová		
Předseda:	PhDr. Hana Maierová	SLK	členka ZK
Místopředsedkyně:	Jana Vančatová	ANO 2011	
Členové:	Mgr. Daniel David	SLK	člen ZK
	Bc. František Kučera	SLK	
	Petr Matyáš	SLK	
	Lukáš Pohanka	SLK	
	Bc. Martina Sejkorová, DiS.	SPD + SPO	členka ZK
	Mgr. Josef Svoboda	KSČM	
	Mgr. Michal Panáček	ZpLK	
	Miroslav Boreš	ANO 2011	
	Martin Krejčí	ANO 2011	do 31.8.2017
	Stanislav Říha	ANO 2011	
	Pavla Řehtáčková	ČSSD	
	Tomáš Ploc	ODS	
	Mgr. Miloš Krčmář	splečná nominace	
	Mgr. Jana Svobodová	ANO 2011	od 26.9.2017

342
mil. Kč

Získají od příštího roku navíc obce v kraji díky změně zákona o rozpočtovém určení daní, který předložil Liberecký kraj a schválil jej Parlament ČR

25
km

260
mil. Kč

Rekonstrukce silnic od zámku Frýdlant k zámku Czocha

Největší společný evropský projekt s Polskem posledních let. Opraví se 50 km silnic, z toho 25 km na území kraje v oblasti Frýdlantska



RESORT HEJTMANA



Podpora významných akcí v Libereckém kraji záštitami členů Rady Libereckého kraje

Záštity jsou přebírány nad akcemi celokrajského, případně místního rozsahu, nebo nad akcemi nadregionálního, celostátního nebo mezinárodního významu, a to výhradně se souhlasem členů Rady Libereckého kraje.

Akce jsou realizovány na území Libereckého kraje, nejedná-li se o účast žadatele, sídlícího na území Libereckého kraje nebo reprezentujícího Liberecký kraj, např. na celostátních či mezinárodních akcích s místem konání akce mimo území Libereckého kraje.

Finanční podpora v rámci udělených záštit je účelové poskytnutí finančních prostředků kraje na základě jednorázového odůvodněného rozhodnutí příslušného orgánu kraje na významnou celospolečenskou, kulturní, sportovní, dobročinnou nebo jinou událost.

Žádostí o záštitu bylo v roce 2017 přijato celkem 242, z toho radní Libereckého kraje převzali záštitu nad celkem 204 akcemi. U 89 akcí se jednalo o záštitu s finanční podporou.

Kalendárium 2017

LEDEN 2017

Liberecký kraj již tradičně vždy v lednu organizuje setkání členů rady s významnými osobnostmi kraje, aby společně přivítali nový rok. Letos se akce symbolicky konala na Ještědu, pro který se snaží Liberecký kraj společně s dalšími partnery zajistit financování na rozsáhlou rekonstrukci. V roce 2017 do přípravných prací investoval cca 2 mil. Kč.





ÚNOR 2017

Letošní jubilejní Jizerská 50 se těšila velké účasti. 7 tis. tuzezemských i zahraničních závodníků se utkalo v tradičním běhu na lyžích na 50 km, který u svých obrazovek sledovalo 4 mil. diváků během čtyřhodinového živého přenosu. www.jiz50.cz



DUBEN 2017

Liberecký kraj každoročně pořádá Velikonoční prodejní trhy. O pestrou přehlídku kraslic, pomlázek, proutěného zboží, zajíčků, květin a dalších originálních velikonočních ozdob se postarali klienti sociálních organizací. Vedle zařízení pro zdravotně postižené vystavovaly své výrobky také například Hospicová péče sv. Zdislavy, spolek Síť pro rodinu, Oblastní charita Liberec nebo Střední odborná škola Liberec. Zastoupeny byly i mnohé krajské příspěvkové organizace, včetně domovů pro seniory.



BŘEZEN 2017

Celkový výtěžek z prodeje vstupenek na 12. benefiční ples hejtmana a z přijatých darů od dvaceti zejména regionálních společností, které se rozhodly přispět na dobrou věc, činil 706 tis. Kč.

Většina získaných financí podpořila Centrum LIRA, které pomáhá rodinám s postiženými dětmi, nejčastěji s poruchami autistického spektra. Symbolický šek na částku 600,5 tis. Kč převzala během benefičního plesu ředitelka organizace Alexandra Bečvářová.

KVĚTEN 2017

Po čtvrté a v tomto funkčním období naposledy, přijel na třídní návštěvu do Libereckého kraje prezident republiky Miloš Zeman s manželkou Ivanou.

Cestu po kraji tradičně zahájil na krajském úřadě, poté navštívil obec Prysk, která je držitelem ocenění Vesnice roku Libereckého kraje 2016. Druhý den započal v turnovské společnosti TREVOS, a.s., na Zámku Svijany poobědval s podnikateli a osobnostmi našeho kraje. Po poledni zavítal do měst Jilemnice a Železný Brod. Poslední den návštěvy strávil prezident v Doksech.

ČERVEN 2017

Krajské slavnosti a den otevřených dveří se po roce vrátily před budovu krajského úřadu v Liberci. Koncerty, taneční vystoupení, workshopy, dílničky pro děti, otevřené kanceláře hejtmana a radních, kavárna na vyhlídce v 17. patře, tržnice s regionálními výrobky, ale i částečně zpřístupněný Evropský dům. To vše mohli návštěvníci zažít během celého dne.

DÍLNIČKY PRO DĚTI 10:00-18:00
MULTIMEDIÁLNÍ SÁL KRAJSKÉHO ÚŘADU (3. PATRO - VSTUP KULANOVÝM VCHODEM)

PREZENTACE SEVEROČESKÉHO MUZEA V LIBERCI
19:00-18:00 Výlet do historie i přírody – fotokoutek
Muzeum před a po rekonstrukci – infokoutek

PREZENTACE MUZEA ČESKÉHO RÁJE V TURNOVĚ
19:00-19:00 Hraší mineralogie a Janem Bubátem – určování drahých kamenů a jejich vlastností
19:00-19:00 Od ovečky ke Klubičku – jak se zpracovávala ovčí vlna
19:00-19:00 Dílnička vlněná ovečka

PREZENTACE KRAJSKÉ VĚDECKÉ RMHYNY V LIBERCI
10:00-12:00 Muzikohrátky (muzikoterapie hrou)
10:00-18:00 Burza knih pro děti i dospělé, deskové hry, rebuzy, kvízy, focení s Paňáčkou, puzzle
19:00-19:00 Hrajeme si, přemýšlíme (žabavé pokusy)

PREZENTACE VLASTIVĚDNÉHO MUZEA A GALERIE V ČESKÉ LIPĚ
10:00-18:00 Slanovité Zoologie – živá zvířata
Ekoporadna Dracj + hrači kosačky – dílnička pro děti od Vítecké rychlé v Krajařích
Frotáž z tisíckých lousků – dílnička pro děti od Pamětníku K. H. Máchy v Dokosech
Ražba mincí – dílnička pro děti od Satavy archeologického muzeumí

PREZENTACE OBLASTNÍ GALERIE LIBEREC
10:00-18:00 Dílna ALUMINARTE – výroba sochy z alobalu, fólie a izolepy

16. 6. 2017 BUDDVA KRAJSKÉHO ÚŘADU

KRAJSKÉ SLAVNOSTI

A DEN OTEVŘENÝCH DVEŘÍ NA KRAJI!

HODINY

21:00
JAKUB DĚKAN BAND 19:30
TĚLA 19:00

Kulturní program se čtyřmi akcemi: koncertem v 17. patře, zpřístupněním sálu zastupitelstva LK, zpřístupněním kulturního muzea a čerstvými kavaři. Tělo! dílny k rakpých moudrým a gánerům. Program pro seniory. Dětské hry na motivační publiku. Měch a šeloni. 12m rakpárnání. Zpravidla do 18:00 pro děti. Deprogramní souběžně po celý den.



ČERVENEC 2017

Vítězem krajského kola soutěže Vesnice roku 2017 v Libereckém kraji se stal Kruh na Semilsku. Hodnotící komise ocenila zejména komplexní přístup k celkovému rozvoji obce co se týče vzdělávání, práce s mládeží, spolkového života a životního prostředí. Při posuzování kritérií byla pozitivně zohledněna činnost spolků, mateřské školy, příkladná péče o stavební fond, zeleň a veřejná prostranství a podpora turistického potenciálu obce.

SRPEN 2017

Čerpání peněz z Evropské unie by mělo být oded' pro projekty z regionu snadnější a rychlejší. Liberecký kraj slavnostně otevřel svůj Evropský dům. Sídlí v něm převážně instituce, které žadatelům pomohou s vyřízením a podáním žádostí o evropské dotace. Objekt vznikl rozsáhlou přestavbou bývalého Výzkumného ústavu textilních strojů v Liberci, za kterou kraj zaplatil 96,77 mil. Kč včetně DPH.



ZÁŘÍ 2017

Dožínky byly pro naše předky oslavou dobré sklizně obilovin, plodin nezbytných pro jejich živobytí. Pro hospodáře pak znamenaly konec období nouze a počátek dostatku potravin. I proto byl čas dožíněk pokládán v mnoha společnostech za začátek nového roku.

Liberecký kraj obnovil tuto starodávnou tradici v roce 2002 dožínkami ve Frýdlantě. Místo konání se posléze měnilo tak, aby akce navštívila všechny kouty kraje. Letos Krajské dožínky zavítaly již podruhé na Sychrov do sousedství novogotického zámku, který sloužil jako rezidence francouzskému rodu Rohanů.



ŘÍJEN 2017

Sedm osobností dostalo u příležitosti blížícího se výročí Dne vzniku samostatného československého státu od hejtmána Libereckého kraje Martina Půty významné ocenění.

Poctu hejtmána v podobě hejtmanského dukátu v Oblastní galerii v Liberci převzali prof. Dr. Ing. Zdeněk Kůs, JUDr. František Novosad, Vlastimil Pospíchal, Ervín Šolc a MUDr. Vladimír Zikmund, CSc.

Hejtmán rovněž ocenil Sergeje Solovjeva, který se slavnostní události nemohl zúčastnit. Poctu in memoriam udělil také Ladislavu Barešovi.

V závěru večera na podium pozval Silvii Pálkovou, aby jí a libereckému dětskému sboru Severáček pogratuloval k úspěchům a medailím získaným na mezinárodním festivalu v Itálii.



LISTOPAD 2017

Tradice jsou pro nás a náš region důležité, stejně jako historie a události, které náš kraj výrazně v minulosti ovlivnily. Každoročně tak slavíme například 11. listopad, který je vzpomínkou na hrdiny, kteří bojovali či padli v první světové válce.

PROSINEC 2017

Každým rokem pořádá Liberecký kraj dobročinnou akci s názvem Strom přání. Jejím smyslem je obdarovat a zpříjemnit vánoční čas i dětem z dětských domovů a azylových domů. Zaměstnanci krajského úřadu a krajské zastupitelé pořízují vánoční dárky pro bezmála stovku takovýchto dětí v našem kraji.

Vztahy s veřejností

Kontaktní centrum

Kontaktní centrum Libereckého kraje zajišťuje přístup k informacím v oblasti vztahů občan – veřejná správa. Je dostupné prostřednictvím telefonní linky na čísle: 486 226 111 nebo na e-mailové adrese: kc@kraj-lbc.cz.

Pravidelná setkání hejtmána LK s občany, firmami a významnými osobnostmi regionu

Po celý rok 2017 pokračoval hejtman Libereckého kraje Martin Půta v tradici setkávání s občany měst a obcí Libereckého kraje. V rámci akcí „Den s hejtmánem“ navštěvuje hejtman Martin Půta významné firmy regionu, krajské organizace, seznamuje se na místě s problémy v regionu. Součástí dne je i setkání s místními občany, kteří mohou diskutovat s hejtmánem na aktuální témata týkající se jejich regionu.

Občany hejtman navštívil 2. února v Železném Brodu, 1. března v Rychnově u Jablonce nad Nisou, 24. března v Harrachově, 27. dubna ve Hodkovicích nad Mohelkou, 25. května v Jablonném v Podještědí, 1. září v Chrastavě, 27. září ve Frýdlantu, 1. listopadu v Českém Dubu a 13. prosince v Rokytnici.

Akce pro veřejnost v sídle Libereckého kraje

V březnu navštívilo mnoho zájemců Velikonoční trhy 2017, na kterých nabízeli své ručně vyrobené zboží klienti zařízení sociálních služeb Libereckého kraje, např. domovy pro seniory, pro zdravotně postižené, sdružení věnující se širokému spektru klientů sociálních služeb. V listopadu se ve stejném duchu konaly Vánoční trhy. V červnu se konala tradiční akce určená pro širokou veřejnost – Krajské slavnosti, které se spojily s Dnem otevřených dveří. Po celý den byla zpřístupněna terasa v 17. patře budovy krajského úřadu, v přilehlém parku byla spousta atrakcí pro děti a na hlavním parkovišti bylo postaveno pódium, kde se v odpoledních hodinách odehrálo několik koncertů. V září se konala v budově Krajského úřadu Libereckého kraje tradiční soutěž Memoriál záchranářů z Manhattanu. Budova sídla LK také v průběhu roku 2017 hostila několik výstav významných umělců a institucí regionu. Například v dubnu proběhla významná výstava obrazů Jiřího Lochmana. V září proběhla výstava prací účastníků kroužků a kurzů pro dospělé v Domě dětí a mládeže Větrník Liberec s názvem Tradiční i netradiční grafika Tiffany a keramika. V listopadu vystavoval Dům Raspenava výtvořky svých klientů pod názvem S Radostí. V prosinci se konala výstava textilních tapisérií a fototapisérií „Krása na textilu“. V sálech budovy sídla LK proběhla pro veřejnost řada konferencí a diskusí na aktuální témata.

Udělení ocenění Pocty hejtmána Libereckého kraje

Hejtman Libereckého kraje každoročně uděluje vybraným významným osobnostem spjatým s Libereckým krajem zlaté dukáty hejtmána spolu s oceněním, které vyjadřuje uznání a respekt těmto osobnostem za zásluhy v oblastech jejich působení. V roce 2017 dal opětovně Liberecký kraj občanům a organizacím možnost podávat vlastní nominace na oceněné. Z těchto nominací bylo vybráno šest osobností. O konečném seznamu oceněných rozhodovala pracovní skupina složená jak ze členů Rady Libereckého kraje, tak ze zástupců institucí spjatých s Libereckým krajem. Slavnostní večer se v roce 2017 konal 24. října u příležitosti státního svátku Den české státnosti v Oblastní galerii Liberec. **Poctu hejtmána v podobě hejtmánského dukátu si v liberecké Oblastní galerii převzali prof. Dr. Ing. Zdeněk Kůs** za celoživotní přínos v oblasti vědy, výzkumu a vzdělávání, **JUDr. František Novosad** za celoživotní přínos v oblasti zachování tradičního řemesla v regionu, **Vlastimil Pospíchal** za celoživotní přínos v oblasti sklářství, **Ervín Šolc** za celoživotní přínos v oblasti česko-německé spolupráce a **MUDr. Vladimír Zikmund** za celoživotní přínos v oblasti vědy, výzkumu a lékařství, **CSc. Hejtman rovněž ocenil Sergeje Solovjeva** za celoživotní přínos v oblasti boje za svobodu, **Poctu in memoriam udělil také Ladislavu Barešovi** za celoživotní přínos v oblasti hudby.

Magazín KRAJ

Magazín Kraj – příloha Libereckého kraje vychází 11x ročně v elektronické i tištěné podobě. V elektronické podobě je ke stažení na <http://magazin.kraj-lbc.cz/>. Odkazy v textu jsou interaktivní, takže čtenáře nasměrují tam, kde se o daném tématu dozví další informace. V tištěné podobě vychází magazín jako příloha městských a obecních zpravodajů. Zveřejňován je v obcích: Brniště, Černousy, Český Dub, Desná, Doksy, Dubá, Harrachov, Hejnice, Hodkovice nad Mohelkou, Hrádek nad Nisou, Chotyně, Chrastava,

Jablonec nad Jizerou, Jablonné v Podještědí, Jilemnice, Josefův Důl, Kamenický Šenov, Kunratice u Cvikova, Lučany nad Nisou, Mimoň, Nová Ves nad Nisou, Nové Město pod Smrkem, Nový Bor, Oldřichov v Hájích, Pěnčín, Poniklá, Pulečný, Ralsko, Rokytnice nad Jizerou, Rychnov u Jablonce nad Nisou, Semily, Smržovka, Stráž pod Ralskem, Tanvald, Vratislavice nad Nisou, Zásada, Žandov a Železný Brod. K dostání je také jednou měsíčně jako příloha Deníku EXTRA.



UDÁLOST MĚSÍCE

MALEVIL CUP 2017

Mailevil Cup je v sídlové jízdě nejvyšší soutěží v České republice. V letošním roce se uskutečnil již 19. ročník. Účastníci se představili v kategorii mladšího žactva a staršího žactva. Vítězství v kategorii mladšího žactva získal Lukáš Štěpánek z klubu SK Slavia Praha. V kategorii staršího žactva triumfoval Jan Štěpánek z klubu SK Slavia Praha. Vítězství v kategorii mladšího žactva získal Lukáš Štěpánek z klubu SK Slavia Praha. V kategorii staršího žactva triumfoval Jan Štěpánek z klubu SK Slavia Praha.

Mailevil Cup je v sídlové jízdě nejvyšší soutěží v České republice. V letošním roce se uskutečnil již 19. ročník. Účastníci se představili v kategorii mladšího žactva a staršího žactva. Vítězství v kategorii mladšího žactva získal Lukáš Štěpánek z klubu SK Slavia Praha. V kategorii staršího žactva triumfoval Jan Štěpánek z klubu SK Slavia Praha. Vítězství v kategorii mladšího žactva získal Lukáš Štěpánek z klubu SK Slavia Praha. V kategorii staršího žactva triumfoval Jan Štěpánek z klubu SK Slavia Praha.



UDÁLOST MĚSÍCE

SNOWBIKE CAMP V JIZERSKÝCH HORÁCH

Snowbike Camp v Jizerských horách je jedním z nejpopulárnějších akčních sportů v České republice. V letošním roce se uskutečnil již 10. ročník. Účastníci se představili v kategorii mladšího žactva a staršího žactva. Vítězství v kategorii mladšího žactva získal Lukáš Štěpánek z klubu SK Slavia Praha. V kategorii staršího žactva triumfoval Jan Štěpánek z klubu SK Slavia Praha. Vítězství v kategorii mladšího žactva získal Lukáš Štěpánek z klubu SK Slavia Praha. V kategorii staršího žactva triumfoval Jan Štěpánek z klubu SK Slavia Praha.

Snowbike Camp v Jizerských horách je jedním z nejpopulárnějších akčních sportů v České republice. V letošním roce se uskutečnil již 10. ročník. Účastníci se představili v kategorii mladšího žactva a staršího žactva. Vítězství v kategorii mladšího žactva získal Lukáš Štěpánek z klubu SK Slavia Praha. V kategorii staršího žactva triumfoval Jan Štěpánek z klubu SK Slavia Praha. Vítězství v kategorii mladšího žactva získal Lukáš Štěpánek z klubu SK Slavia Praha. V kategorii staršího žactva triumfoval Jan Štěpánek z klubu SK Slavia Praha.

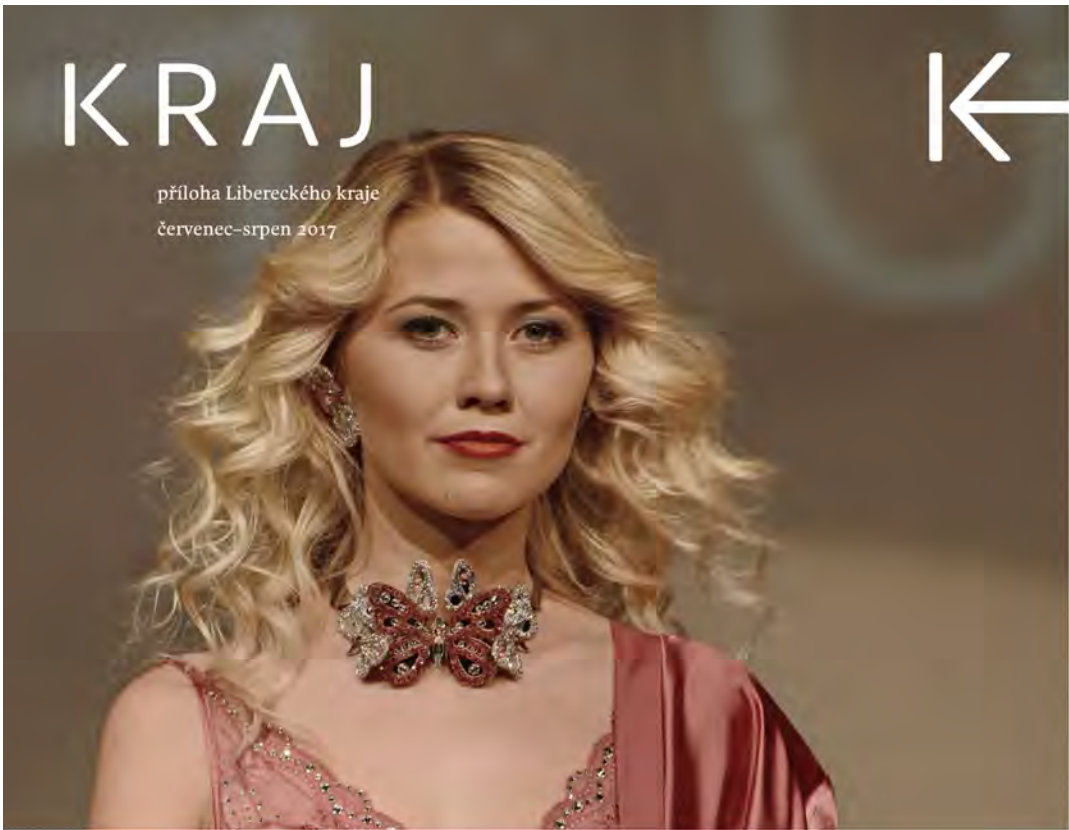

KRAJ

příloha Libereckého kraje
červenec-srpen 2017

UDÁLOST MĚSÍCE KŘEHKÁ KRÁSA 2017

Je významným sklářským a bižuterním svátkem, který se koná ve dnech 10.–13. srpna 2017 v jabloneckém Eurocentru. Navazuje na věhlasné světové výstavy bižuterie, které se v Jablonci konaly od 60. do 80. let minulého století. Jejich tradici znovu obnovil Liberecký svaz výrobců skla a bižuterie.

Křehká kráska již tradičně nabídne rozsáhlý program předvádění vybraných technik zpracování skla a bižuterie, jemuž dominují mobilní sklářská huť a tvůrčí dílny určené zejména dětem. Své nové kolekce zde představí a nabídnou čtyři desítky výrobců skla a bižuterie. Na všechny čtyři dny je připraven bohatý doprovodný kulturní program na letní scéně Eurocentra. Návštěvníci se mohou těšit na koncerty kapel Ajeto Glass Dixieland, Swing Grass Revival, Superhero Killers, Big Band Železný Brod, Flastr, Funk Corporation, Berušky a Big'O'Band. Vrcholem programu bude páteční večerní koncert (11. srpna), kdy od 18 hodin v amfiteátru výstaviště vystoupí skladatel a zpěvák Jaroslav Uhlíř. Chybět nebude ani oblíbená módní přehlídka „Made in Jablonce 2017“, letos s podtitulem „Glamorous Day“. Vstupné je 50 Kč a vstupenka platí po celou dobu výstavy, pátečního koncertu Jaroslava Uhlíře a všech výstav Mezinárodního trienále skla a bižuterie

JABLONEC 2017, které se s Křehkou krásou prolíná. Děti do 15 let mohou přijít v doprovodu rodičů zdarma. Více informací je uveřejněno na www.krehkakra.cz. Mezinárodní trienále skla a bižuterie JABLONEC 2017 je tradiční akcí Muzea skla a bižuterie v Jablonci nad Nisou, které bylo zahájeno 24. června letošního roku a probíhá až do konce října. Jeho hlavním cílem je představení sklářství a bižuterie v ČR široké i odborné veřejnosti, a to v kontextu se zahraniční produkcí a představení Muzea skla a bižuterie jako centra prezentace sklářské a bižuterní výroby v České republice. ←

Text: Květa Širová
Foto: Luxusní bižuterii budou předvádět modelky v rámci přehlídky „Made in Jablonce 2017“, která bude součástí programu akce Křehká kráska.
Autor fotografie: Václav Novotný

Partnerské regiony Libereckého kraje

Kanton St. Gallen
Švýcarská konfederace
 (www.stgallen.ch)



Spolupráce mezi Libereckým krajem a kantonem St. Gallen probíhá na základě společné dohody převážně formou výměnných studijních pobytů, jejichž úkolem je přenos zkušeností a know-how. V roce 2017 se uskutečnily projekty z oblasti gastronomie, zdravotnictví, péče a záchranné složky, přímá demokracie, dětská ilustrace, doprava a údržba silnic, rozvoj ploch, rozvoj osídlování a smart cities.

Vinnycká oblast
Ukrajina
 (www.vin.gov.ua)



Během oficiální návštěvy Vinnycké oblasti v Libereckém kraji v termínu 17. – 20. dubna 2017 byla uzavřena dohoda o spolupráci. Pokračovalo řešení pobytu cca 30 zdravotních sestřiček bez speciálního zaměření z Ukrajiny a vyjednávalo se poskytnutí zdravotnického materiálu z Krajské nemocnice Liberec. V srpnu zorganizoval Liberecký kraj čtrnáctidenní pobyt dětí z Vinnycké oblasti, které byly ovlivněny válečným konfliktem s Ruskem.

Dolnoslezské vojvodství
Polská republika
 (www.umwd.dolnyslask.pl)



Dohoda mezi Libereckým krajem a Dolnoslezským vojvodstvím o regionální spolupráci a výměně zkušeností byla uzavřena dne 25. února 2003. Jde o tzv. přirozeného partnera, se kterým má Liberecký kraj společnou hranici. Řeší se tedy oblasti, které vyplývají z těsného sousedství (doprava, územní plánování, životní prostředí, cestovní ruch, školství, krizové řízení atd.), a to jak na úrovni Euroregionu Nisa v rámci pracovních skupin, tak přímo obou samospráv. 3. srpna 2017 se uskutečnilo jednání s maršálkem Dolnoslezského vojvodství Cezarym Przybylskim a zainteresovanými subjekty ohledně společného přeshraničního projektu „Od zámku Frýdlant k zámku Czocha“.

Lubušské vojvodství
Polská republika
 (www.lubuskie.pl)



Spolupráce s tímto krajem byla zahájena v roce 2004, kdy v listopadu přešla územím Slovenska ničivá vichřice, která napáchala obrovské škody. Liberecký kraj tehdy věnoval Prešovskému samosprávnému kraji finanční dar a přispěl tak na obnovu zničených Tater. Ačkoliv oficiální dokument o vzájemné spolupráci není podepsán, každý rok se oba regiony účastní veletrhu cestovního ruchu pořádaného na území partnerské země. Koncem ledna se Liberecký kraj prezentoval na stánku Prešovského samosprávného kraje v Bratislavě, Prešovský samosprávný kraj se naopak představil v březnu na veletrhu v Jablonci nad Nisou.

Zemské ředitelství Sasko
Svobodný stát Sasko
Spolková republika Německo
 (www.sachsen.de)



V dubnu 2006 bylo podepsáno Společné prohlášení o spolupráci mezi Libereckým krajem a toho času Vládním prezidiem Dresden – nyní Zemské ředitelství Sasko (Svobodný stát Sasko). Spolupráce byla financována ze schváleného projektu. Jako v případě Polska se řeší oblasti, které vyplývají z těsného sousedství, a to jak na úrovni Euroregionu Nisa v rámci pracovních skupin, tak na úrovni obou samospráv. Přitom se nejedná pouze o spolupráci se Zemským ředitelstvím Sasko, ale i jinými kompetentními subjekty nacházejícími se na území Svobodného státu Sasko. V roce 2017 se uskutečnily projekty zaměřené na téma regionální projevy klimatických změn a adaptační opatření na místní a regionální úrovni, smart cities, veřejnou správu, ovzduší a čistírnou odpadních vod.

Zastoupení Libereckého kraje v EU

Liberecký kraj se snaží využívat všechny výhody vyplývající z členství České republiky v Evropské unii. K tomu potřebuje aktuální a přesné informace o dění v evropských institucích a možnost toto dění aktivně ovlivňovat především skrze Výbor regionů.

Zastupování Libereckého kraje v Evropské unii proto v sobě zahrnuje následující aktivity:

- účast při odborných evropských debatách o aktuálních tématech, konferencích, výstavách, prezentačních akcích atd.;
- získávání a výměna informací, zkušeností a kontaktů se zahraničními regiony v oblastech zájmů LK;
- spolupráce s příslušnými regiony a koordinace v rámci Evropského uskupení pro územní spolupráci (ESÚS);
- asistenci při navázání meziregionální spolupráce, tj. monitoring nabídek ke spolupráci, vlastní iniciativa, projektová příprava a realizace apod.;
- poskytování servisu pro práci hejtmána ve Výboru regionů, tj. příprava podkladů, analýzy projednávaných témat, příprava agendy, programu návštěvy Bruselu, doprovod, příp. tlumočení apod.;
- sledování činnosti dalších institucí EU dle aktuálních potřeb kraje;
- zajištění administrativního a organizačního zázemí v Bruselu pro Liberecký kraj i jeho domácí partnery;
- monitoring aktuálních výzev komunitárních programů a nabídek na projektovou spolupráci, včetně poskytování informací o přehledu chystaných akcí;
- zajištění školení zaměstnanců mandanta zařazených do krajského úřadu v této oblasti;
- organizační zajišťování veškerých akcí Libereckého kraje v Bruselu;
- zajištění všech potřebných záležitostí souvisejících s pobytem zástupců nebo zaměstnanců Libereckého kraje v Bruselu, např. zajištění letenek, ubytování apod.;
- poskytování informací týkajících se EU veřejnosti.

Na základě výběrového řízení byl pro realizaci této veřejné zakázky vybrán Euroregion Nisa. Kontaktní osobou zodpovědnou za realizaci zakázky je Dr. Pavel Branda.

Důležitým orgánem pro zastupování zájmů kraje je Výbor regionů. Hejtmán Martin Půta je od listopadu 2013 jeho členem nominovaným za Asociaci krajů ČR. Za Svaz měst a obcí ČR je členem i Pavel Branda (místostarosta obce Rádlo).

Liberecký kraj se dlouhodobě profiluje v tématu přeshraniční spolupráce. Inicioval založení a koordinuje Meziregionální skupinu pro přeshraniční spolupráci v rámci Výboru regionů, která zajišťuje, aby byly ve stanoviscích Výboru

zohledňovány potřeby příhraničních regionů. V únoru Liberecký kraj zorganizoval úspěšný seminář „přeshraniční krizové řízení“, na kterém vystoupil i hejtmán. V listopadu pak další workshop k projektům people-to-people ve spolupráci s Výborem regionů. Pavel Branda v roce 2017 vypracoval stanovisko z vlastní iniciativy „projekty people-to-people a malé projekty v programech přeshraniční spolupráce“, které bylo plenárním zasedáním Výboru regionů jednomyslně přijato a oceněno i komisařkou Cretu. Plánuje se představení stanoviska poslancům Evropského parlamentu v lednu 2018.

Liberecký kraj se skrze své zástupce aktivně zapojil do diskuse o budoucnosti politiky soudržnosti po roce 2020, a to jak v rámci expertní skupiny Výboru regionů, tak během diskusí s poslanci Evropského parlamentu a představiteli Evropské komise. Připravuje se přistoupení Libereckého kraje k tzv. Alianci soudržnosti podporující zachování silné politiky soudržnosti i po roce 2020.

Při Euroregionu Nisa fungovalo v roce 2017 informační středisko Europe Direct. Středisko poskytovalo informace široké veřejnosti a organizovalo mnoho akcí zaměřených na mládež, studenty i obce. Obcím byl pravidelně rozeslán elektronický zpravodaj.



Krizové řízení kraje

Úkoly kraje v přenesené působnosti výkonu státní správy

Oblast přenesené působnosti výkonu státní správy je hlavním těžištěm práce oddělení krizového řízení. Činnost oddělení a jeho přenesená působnost je rozdělena do několika oblastí.

Bezpečnostní rada kraje

Působnost je stanovena v Nařízení vlády ČR č. 462/2000 Sb. V rámci této působnosti je úkolem vedoucího oddělení, který současně vykonává i funkci tajemníka bezpečnostní rady, zajistit a administrovat činnost Bezpečnostní rady Libereckého kraje. Bezpečnostní radě předsedá hejtmán kraje. Bezpečnostní rada v roce 2017 zasedala šestkrát, z toho byla tři výjezdní zasedání. Výjezdní zasedání se uskutečnila u Krajského ředitelství policie ČR (dál jen PČR LK) a na Krajském vojenském velitelství Liberec. Jedno zasedání proběhlo s předsedy Bezpečnostních rad obcí s rozšířenou působností. Bezpečnostní rada řešila otázky spojené se zajištěním krizového řízení a integrovaným záchranným systémem kraje. Oddělení krizového řízení je současně i metodickým orgánem řízení všech deseti bezpečnostních rad obcí s rozšířenou působností (dál jen ORP) v kraji.

Krizový štáb kraje

Působnost je stanovena Nařízením vlády ČR č. 462/2000 Sb. Oddělení krizového řízení zajišťuje personální obsazení krizového štábu napříč krajským úřadem, materiální a technické vybavení a další podmínky pro činnost krizového štábu kraje (dál jen KŠ LK) jako pracovního orgánu hejtmána kraje při řešení krizových situací. V roce 2017 docházelo ke změnám v personálním obsazení KŠ Libereckého kraje převážně z důvodu ukončení pracovního poměru osob zařazených do KŠ. KŠ byl po celý rok plně funkční.

V měsíci červnu 2017 bylo provedeno z rozhodnutí hejtmána cvičení krizových orgánů a složek IZS Libereckého kraje „Povodeň 2017“ na téma řešení následků rozsáhlé povodně v Libereckém kraji po intenzivních dešťových srážkách, řešení krizové situace a zajištění chodu života obyvatelstva po vyhlášení stavu nebezpečí na území kraje a ve vytipovaných ORP. Cvičení probíhalo se zapojením pracovišť povodňových komisí a krizových štábů Libereckého kraje, statutárního města Liberec, měst Česká Lípa a Nový Bor a pracovišť operačních středisek a krizových štábů HZS LK, PČR LK a ZZS LK. V rámci cvičení proběhlo mimo jiné cvičné svolání členů KŠ LK na krizové pracoviště. Cvičením bylo prověřeno reálné svolání krizových štábů na pracoviště ve stanoveném čase, zpohotovnění pracovišť jednotlivých pracovních skupin, prověřena schopnost práce se stanovenou dokumentací, zejména s Povodňovým plánem LK a Krizovým plánem LK při ře-

šení konkrétní situace. Následně bylo provedeno vyhodnocení stanovených cílů cvičení a stanovení nápravných opatření. Veškerá činnost se odehrávala s maximálním využitím „Portálu krizového řízení LK“.

V roce 2017 tak, jako v předchozích letech, pokračovalo další naplňování dat do „Portálu krizového řízení Libereckého kraje“.

Ochrana utajovaných informací

Působnost ochrany utajovaných informací (OUI) je stanovena zákonem č. 412/2005 Sb. o ochraně utajovaných informací a o bezpečnostní způsobilosti. Úkoly z této oblasti spočívají především v zajišťování podmínek stanovených uvedeným zákonem, zajištění bezpečnosti prostor určených pro ochranu utajovaných informací, evidenci a kontrolu utajovaných informací, organizaci a zabezpečení školení určených osob, provádění ověřování způsobilosti určených osob a zajištění ochrany informačních systémů v oblasti OUI. Do této oblasti spadá také provozování speciálního informačního systému VEGA–D.

Krizové a havarijní plánování

Působnost je stanovena zákonem č. 239/2000 Sb., o integrovaném záchranném systému, a zákonem č. 240/2000 Sb., o krizovém řízení. Činnost spočívá v přípravě opatření pro prevenci a likvidaci závažných havárií, mimořádných událostí a krizových stavů. K tomu je na úrovni kraje zpracován Havarijní plán kraje a Krizový plán kraje. Dokumentace uvedených plánů je průběžně aktualizována. Pokračovalo se v rozpracovávání krizových plánů do jednotlivých opatření, ověření jejich proveditelnosti v praxi, podrobné seznámení pracovníků krizového řízení ORP s těmito plány a jejich rozpracování do povinností jednotlivých členů krizových štábů ORP a pracovních skupin KŠ ORP. K plnění těchto úkolů na úrovni ORP slouží, taktéž „Portál krizového řízení Libereckého kraje“. Portál se skládá ze dvou částí a to: veřejné části pro obyvatelstvo kraje, která je běžně veřejnosti přístupná prostřednictvím internetu na adrese <https://pkr.kraj-lbc.cz/portal/> a odborné části, která je určena pouze pro orgány krizového řízení Libereckého kraje, další spolupracující odborníky a není veřejnosti přístupná.

V roce 2017 byly plánovány i prověrky a metodické nácviky schopností reakce složek IZS pro případ vzniku mimořádných událostí. K tomu byl zpracován Plán provedení cvičení IZS kraje na rok 2017. Na krajské úrovni bylo plánováno celkem 10 cvičení. Tři cvičení byla odložena na rok 2018 a ostatní cvičení byla splněna a proběhla s dobrým hodnocením.

Obranné plánování

Působnost v této oblasti je stanovena ústavním zákonem č. 110/1998 Sb. o bezpečnosti České republiky, zákonem č. 585/2004 Sb. o branné povinnosti a jejím zajišťování

(branný zákon), zákonem č. 219/1999 Sb. o ozbrojených silách České republiky, zákonem č. 222/1999 Sb. o zajišťování obrany České republiky a Nařízením vlády (NV) ČR č. 139/2017 Sb. o plánování obrany státu. V souvislosti s touto působností bylo hlavním úkolem pro rok 2017 vést obce s rozšířenou působností k vytvoření vlastního Dílčího plánu obrany ORP jako nového úkolu v oblasti obranného plánování a podílet se na připomínkování NV č. 139/2017 Sb., které nařizuje všem zpracovatelům na úrovni kraje zpracovat nové dílčí plány obrany dle tohoto nařízení do 6 měsíců od vydání ústředního plánu obrany státu; u ORP do jednoho roku. Zpracování nových dílčích plánů obrany se jak pro krajské úřady, tak pro obce s rozšířenou působností stane hlavním úkolem roku 2018.

Hospodářská opatření pro krizové stavy

Působnost je dána zákonem č. 241/2000 Sb., o hospodářských opatřeních pro krizové stavy.

V roce 2017 byla provedena aktualizace Plánu nezbytných dodávek, aby byl reálným podkladem pro zpracování a uplatnění požadavků u věcně příslušných ústředních správních úřadů (dál jen ÚSÚ) na zajištění nezbytných dodávek, pro které nelze na území správního obvodu kraje nalézt dodavatele. Po provedení komplexní analýzy na zajištění nezbytných dodávek jednotlivých ORP i příspěvkových organizací a společností zřizovaných krajem byly nezajištěné nezbytné dodávky na území LK uplatněny u věcně příslušných ÚSÚ.

Rovněž byly ve spolupráci s vybranými příspěvkovými organizacemi kraje a společnostmi s majetkovou účastí kraje, které jsou klíčové v zajištění nezbytných služeb obyvatelstvu během krizového stavu, upřesněny požadavky do Plánu nezbytných dodávek LK.

V souladu se Zaměřením činnosti LK v oblasti hospodářských opatření pro krizové stavy byla realizována tři cvičení v informačním systému (dál jen IS) Krizkom pro pracovníky krizového řízení obcí s rozšířenou působností, z toho jedno cvičení se zapojením ÚSÚ. Cílem bylo procvičit vyžadování věcných zdrojů pro případ krizové situace. Cvičení splnila svůj cíl a byla provedena bez nedostatků. Dále se uskutečnilo krajské cvičení „Povodeň 2017“ do kterého se zapojili také zástupci základních a ostatních složek IZS a krizové štáby vybraných ORP i v oblasti hospodářských opatření pro krizové stavy. V souvislosti s novou verzí IS Krizkom 2017 proběhlo proškolení pracovníků ORP a zároveň prověřovací cvičení. V rámci zavádění nového programu IS Krizkom 2017 byla poskytnuta Správě státních hmotných rezerv aktivní součinnost zaměřená na ověření funkčnosti nového IS.

V oblasti regulačních opatření a ropné bezpečnosti byla ve spolupráci s obcemi s rozšířenou působností provedena aktualizace v oblasti regulace a zabezpečování potravin, čerpacích stanic a nádvorních čerpacích stanic.

Řízení obcí s rozšířenou působností

Působnost je stanovena zákonem č. 189/2000 Sb. a zákony č. 239/2000 Sb., 240/2000 Sb., 241/2000 Sb., 222/1999 Sb., 585/2004 Sb. a jejich prováděcími předpisy. V rámci této působnosti oddělení krizového řízení uskutečnilo celkem pět školení (porad) pro pracovníky krizového řízení obcí s rozšířenou působností (dále jen ORP) realizovaná

převážně formou metodické přípravy. Součástí řízení ORP je také kontrola výkonu jejich přenesené působnosti výkonu státní správy. V roce 2017 byly provedeny celkem čtyři kontroly výkonu přenesené působnosti v oblasti krizového řízení, a to u ORP Jilemnice, Turnov, Železný Brod a Semily.

Úkoly v samostatné působnosti kraje

Prevence kriminality

Podle Strategie prevence kriminality v České republice na léta 2016 až 2020 je systém prevence kriminality rozdělen na tři úrovně – republikovou, krajskou a lokální. Hlavním činností Libereckého kraje je role koordinační a podpůrná. Ve spolupráci s Odborem prevence kriminality MV konzultuje preventivní projekty obcí na svém území, zprostředkovává informace mezi ministerstvem a obcemi, podílí se na hodnocení žádostí obcí o dotace a realizuje krajské preventivní projekty.

V roce 2017 se do „Programu prevence kriminality na místní úrovni“ zapojilo osmnáct obcí a jeden mikroregion. V dotačním řízení bylo obcím Libereckého kraje rozděleno 8.448.000 Kč na 24 preventivních projektů. Jednalo se o projekty situační i sociální prevence. Ze situační prevence mají obce největší zájem o zřizování nebo rozšiřování městských kamerových dohlížecích systémů. Sociální prevence je nejvíce cílená na děti, mládež, seniory a sociálně slabé skupiny obyvatel. Úkolem oddělení krizového řízení je metodicky pomáhat obcím se zpracováním preventivních programů. V roce 2017 se uskutečnila dvakrát metodická porada pro pracovníky obcí Libereckého kraje. Na úrovni kraje působí v gesci hejtmana Pracovní skupina prevence kriminality Libereckého kraje. V rámci skupiny je úkolem zaměstnance oddělení krizového řízení administrovat činnost této skupiny. Pracovní skupina se v roce 2017 sešla třikrát.

Správa a administrace Dotačního fondu Libereckého kraje

Oddělení krizového řízení administruje v rámci Dotačního fondu LK programy na podporu požární ochrany.

V rámci dotačního fondu, oblast „Požární ochrana“ byly poskytnuty dotace:

- obcím Libereckého kraje – v programu č. 1.1 „Podpora jednotek požární ochrany obcí Libereckého kraje“ (s důrazem především na podporu vybavení jednotek požární ochrany obce předurčených pro zásahy v souvislosti s ochranou obyvatel či pro zásahy v souvislosti s následky živelních pohrom způsobených vodou, pořízení osobních ochranných prostředků a technických prostředků jednotky požární ochrany, pořízení, opravu či revizi přetlakové dýchací techniky a další) byla alokována částka ve výši 14.006.787,52 Kč. Podpořeno v tomto programu bylo 170 projektů. Pro nedodržení podmínek uvedených ve vyhlášeném programu bylo 16 žádostí vyřazeno. Vyčerpáno z alokovaných prostředků bylo 13.516.401,65 Kč. Nedočerpané finanční prostředky byly převedeny do roku 2018.
- obcím Libereckého kraje – v programu č. 1.3 „Dotace obcím Libereckého kraje na činnost JPO II“ (podpora vzniku pracovních míst s pracovní náplní obsahující

službu v jednotce SDH kategorie JPO II) byla alokována částka 2.100.000 Kč. O dotaci si zažádaly pouze dvě obce, jejich projekty byly podpořeny celkovou částkou 800.000 Kč. Nedočerpané finanční prostředky byly převedeny do roku 2018.

- Sdružením hasičů ČMS – sborům dobrovolných hasičů Libereckého kraje na sportovní a kulturní činnost – v programu č. 1.2 „Podpora Sdružení hasičů Čech, Moravy a Slezska Libereckého kraje“ (s důrazem na podporu organizování letních táborů a soustředění mladých hasičů, práce s dětmi a mládeží včetně soutěží dětí a mládeže a včetně celoroční činnosti mladých hasičů a organizování soutěží dospělých) byla alokována částka 1.218.278,67 Kč. Pro nedodržení podmínek uvedených ve vyhlášeném programu bylo 23 žádostí vyřazeno. Bohužel, z důvodu nedostatku finančních prostředků v dotačním fondu byly 3 žádosti, které splňovaly podmínky pro poskytnutí dotace nepodpořeny. Podpořeno bylo 88 projektů. Vyčerpáno z alokovaných prostředků bylo 1.212.286 Kč. Nedočerpané finanční prostředky byly převedeny do roku 2018.

Dotace jednotkám požární ochrany obcí Libereckého kraje k programu Ministerstva vnitra „Dotace pro jednotky SDH obcí“

Ministerstvo vnitra – GŘ HZS ČR vyhlásilo dotační podprogramy „Pořízení nového dopravního automobilu“ a „Stavby požární zbrojnice“ v rámci programu „Dotace pro jednotky SDH obcí“. Žadatelé, kteří získali na své projekty dotaci od MV – GŘ HZS ČR, byli zároveň podpořeni finančními prostředky ve výši 7.500.000 Kč z rozpočtu Libereckého kraje. Dotaci na pořízení nového dopravního automobilu pro jednotky požární ochrany obce obdrželo od Libereckého kraje 18 obcí a na přístavbu (rekonstrukci) požární zbrojnice 3 obce.

Z rozpočtu Libereckého kraje byla poskytnuta finanční podpora:

- 500.000 Kč Sdružení hasičů Čech, Moravy a Slezska – Krajskému sdružení hasičů Libereckého kraje na

zajištění činnosti Sdružení hasičů Čech, Moravy a Slezska – krajského pracoviště v Liberci a okresních pracovišť v České Lípě, Jablonci nad Nisou, Liberci a Semilech.

- 30.000 Kč Krajskému vojenskému velitelství pro potřeby Aktivních záloh.
- 100.000 Kč Krajskému ředitelství policie Libereckého kraje na projekt „Bezpečně na cestách“
- 105.224 Kč Cvičení IZS.

Správa a administrace Krizového fondu Libereckého kraje

Finanční zdroje fondu na běžný kalendářní rok – jsou tvořeny zůstatkem finančních prostředků fondu k 31. 12. předchozího roku a přidělem z rozpočtu kraje ve výši minimálně 5 mil. Kč. Na základě podané žádosti a doporučení BR LK, byla Zastupitelstvem Libereckého kraje v průběhu roku 2017 schválena 1 dotace z Krizového fondu. Tato dotace byla přidělena Hasičskému záchrannému sboru Libereckého kraje za účelem odstranění nevyhovujícího stavu připojení vybraných prvků systému varování a vyzoomění obyvatelstva Libereckého kraje do rozvodné sítě NN, ve výši 750.000 Kč.

Správa a administrace neinvestiční dotace na výdaje jednotek sborů dobrovolných hasičů obcí za rok 2017.

Stát poskytuje prostřednictvím kraje každoročně účelové neinvestiční dotace obcím Libereckého kraje na výdaje jednotek požární ochrany obcí (prostředky převedené kraji z rozpočtu Ministerstva vnitra, resp. z rozpočtu Generálního ředitelství Hasičského záchranného sboru České republiky). Dotace byla poskytnuta 84 obcím Libereckého kraje a rozdělena částka ve výši 5.972.113 Kč. Z poskytnutých finančních prostředků nebylo vyčerpáno 60.609 Kč, které byly vráceny a převedeny na účet Generálního ředitelství Hasičského záchranného sboru České republiky. Důvodem je nevyčerpání celkového objemu dotačních prostředků obcí Harrachov, Jablonné v Podještědí, Kamenický Šenov a Lázně Libverda.





Jitka Volfová

statutární náměstkyně hejtmána, řízení resortu
ekonomiky, správy majetku a informatiky
(ANO 2011)

8,62
mld. Kč

Příjmy Libereckého kraje

651
mil. Kč

Zadluženost

4,31
mld. Kč

Hodnota majetku
Libereckého kraje

17,30
mld. Kč

Hodnota majetku
krajských
příspěvkových
organizací

1,03
mil. Kč

Výdaje na 87
příspěvkových
organizací



**RESORT EKONOMIKY, SPRÁVY
MAJETKU A INFORMATIKY**



Hospodaření Libereckého kraje za rok 2017

Příprava návrhu rozpočtu Libereckého kraje na rok 2017 byla po procesní stránce částečně dotčena konáním voleb do zastupitelstev krajů, které probíhaly právě v termínu zpracovávání podkladů pro sestavení rozpočtu kraje. Proto nejprve návrh rozpočtu kraje na rok 2017 odsouhlasila dosluhující rada kraje s tím, že definitivní schválení učiní až nově zvolené zastupitelstvo kraje, a to jej také v prosinci bez jakýchkoliv změn následně schválilo. Rok 2017 byl rozpočtově vybilancován na straně krajem dosažitelného objemu finančních zdrojů, ve kterém se promítly příznivé dopady změn vnějších ekonomických podmínek, tažených zejména růstem české ekonomiky, mezd a stále se zlepšujícím výběrem daní. Tyto skutečnosti umožnily nastavit objem daňových příjmů kraje pro rok 2017 o dalších 200 mil. Kč více než v roce 2016, ve kterém byly tyto příjmy navýšeny již o 228 mil. Kč.

Daňové výnosy přitom stále představují pro kraj v jeho rozpočtu rozhodující „nevázaný“ finanční zdroj příjmů, ze kterých jsou následně hrazeny výdaje spojené s financováním krajem poskytovaných veřejných služeb, které jsou mj. spojeny se zajištěním veřejné autobusové a vlakové dopravy v rámci dopravní obslužnosti kraje, letní a zimní údržby a prováděním oprav a investic na silnicích II. a III. třídy, zajištěním provozu krajem zřizovaných středních škol, dětských domovů, domovů důchodců, ústavů sociální péče, muzeí, knihovny, galerie, střediska ekologické výchovy, léčebny respiračních nemocí a zdravotnické záchranné služby, u nichž se kraj rovněž podílí na úhradě nezbytných oprav, rekonstrukcí a modernizací.

Celkové výdaje rozpočtu kraje 2017 byly stanoveny tak, aby jeho výdajové limity nepřekračovaly nastavený příjmový rámec a byla tak plně respektována zásada vyrovnanosti krajského rozpočtu. Očekávané daňové příjmy včetně výnosů ze správních poplatků představovaly ve schváleném rozpočtu Libereckého kraje pro rok 2017 částku

2 661 000 tis. Kč a dosažená skutečnost za rok 2017 pak výše 3 105 784 tis. Kč, včetně objemu 8 936 tis. Kč daně z příjmů právnických osob, jejímž plátcem byl sám Liberecký kraj.

Vedle přijatých daňových příjmů ovlivnily finanční zdroje rozpočtu kraje v průběhu roku 2017 zásadním způsobem přijaté účelové dotace ze státního rozpočtu. Jednalo se zejména o dotace poskytnuté Ministerstvem školství, mládeže a tělovýchovy na přímé náklady na vzdělávání spojené s financováním škol a školských zařízení zřizovaných krajem, obcemi nebo svazky obcí ve výši 4 001 714 tis. Kč (jedná se o výdaje především na platy pedagogických a nepedagogických pracovníků těchto organizací), dále pak dotace na financování soukromých škol v kraji ve výši 163 259 tis. Kč a dotace na podporu školních psychologů a speciálních pedagogů včetně „mimořádného“ navýšení platů pedagogických i nepedagogických pracovníků regionálního školství v celkové výši 109 892 tis. Kč. Ministerstvem dopravy byl opětovně v roce 2017 kraji poskytnut

příspěvek na úhradu ztráty dopravců z provozu veřejné drážní dopravy ve výši 94 520 tis. Kč.

Ze Státního fondu dopravní infrastruktury pak kraj získal, obdobně jako v předchozích letech, mimořádné finanční prostředky na realizaci dalších oprav silnic II. a III. tříd v úhrnném objemu 125 865 tis. Kč.

Z Ministerstva práce a sociálních věcí obdržel kraj v roce 2017 účelové finanční prostředky na financování sociálních služeb zahrnutých do základní sítě ve výši 450 138 tis. Kč a další účelové finanční prostředky v úhrnné výši 98 542 tis. Kč obdržel kraj od ostatních ústředních orgánů státní správy mj. Ministerstva životního prostředí, Ministerstva zemědělství, Ministerstva kultury a Ministerstva financí na realizaci programů vyhlášených těmito orgány v rámci státní dotační politiky.

Všechny výše uvedené finanční zdroje poskytnuté kraji ve formě účelových dotací byly při jejich využití ve výdajích kraje vázány jejich stanoveným účelem, který je striktně vymezen jednotlivými poskytovateli těchto finančních prostředků a krajem po skončení roku vyúčtováván v rámci finančního vypořádání kraje se státním rozpočtem.

Do výčtu poskytnutých finančních prostředků roku 2017 do rozpočtu kraje je nutno zahrnout i kraji poskytnuté zpětně proplacené platby za realizaci projektů spolufinancovaných z prostředků EU a krajem v předcházejících obdobích předfinancovaných v celkovém objemu 261 363 tis. Kč. V tomto ohledu přitom nejvýznamnější částku, konkrétně 154 636 tis. Kč, tvořily zpětně proplacené výdaje z předfinancování projektu Kotlíkové dotace I. a částečná přijatá záloha na realizaci projektu Kotlíkové dotace II.

Na částečné pokrytí výdajů krajského úřadu, zabezpečujícího přenesený výkon státní správy, obdržel kraj do svého rozpočtu příspěvek přímo ze státního rozpočtu ve výši 67 591 tis. Kč. Při započtení ostatních skupin výše nevyjmenovaných příjmů dosáhly celkové příjmy kraje v roce 2017 ve svém součtu objemu 8 617 009 tis. Kč.

V rámci realizovaných výdajů pokryl kraj z vlastních příjmů příspěvky na provoz jím zřizovaných příspěvkových organizací v resortech školství, sociální péče, dopravy, kultury, životního prostředí a zdravotnictví v úhrnné výši 1 009 181 tis. Kč, potřeby drážní a autobusové dopravní obslužnosti ve výši 587 907 tis. Kč (bez zahrnutí státní dotace

94 520 tis. Kč na pokrytí ztráty z osobní drážní dopravy), přímé vlastní kapitálové výdaje za 570 248 tis. Kč, účelové příspěvky krajem zřízeným příspěvkovým organizacím na realizaci zejména investičních a obdobných akcí ve výši 81 344 tis. Kč a v neposlední řadě zajistil spolufinancování projektů spolufinancovaných Evropskou unií včetně nezpůsobitelných výdajů v úhrnném objemu 96 699 tis. Kč. Činnost zastupitelstva a krajského úřadu včetně výkonů vlastních působností kraje bylo kryto finančními prostředky ve výši 357 576 tis. Kč.

Kraj zároveň formou individuálních účelových dotací podpořil svými prostředky jednotlivé subjekty, jejichž činnosti byly spojeny s rozvojem potřebných společenských aktivit na území Libereckého kraje. Jednalo se například o finanční podporu divadel F. X. Šaldy, Naivního divadla a ZOO Liberec, výstavbu Všesportovního a volnočasového areálu Hraběnka v Jilemnicích, Nemocnice Jablonec nad Nisou, Lázně Kundratice, podporu provozu Hospice nebo obnovu věšadlového mostu v Bystré nad Jizerou. Kraj se dále podílel na finančním zajištění regionálních funkcí knihoven, akutní ústavní pohotovosti nebo na výdajích spojených s ošetřením podnapilých osob. Stranou nezůstala ani finanční podpora dopravní výchovy v kraji, rekonstrukce místních komunikací a podpora významných kulturních akcí, sportu včetně sportovních areálů nebo významných sportovních akcí. Finanční vyjádření podpor těchto aktivit v kraji dosáhlo objemu 129 502 tis. Kč.

Stále významnější roli ve výdajové části rozpočtu kraje hrají krajem zřízené peněžní fondy, jejichž prostřednictvím se kraj podílí na neinvestičním i investičním rozvoji regionu. Svým věcným zaměřením a objemově nejvýznamnějším peněžním fondem kraje je Dotační fond, který centralizuje většinu vynaložených prostředků na dotační politiku kraje a ve kterém byla v roce 2017 alokována částka 140 281 tis. Kč. V Lesnickém fondu byla alokována částka 10 122 tis. Kč, v Krizovém fondu 11 472 tis. Kč a ve Fondu ochrany vod činil disponibilní objem finančních prostředků 80 285 tis. Kč.

Dalšími výdaji za téměř 97 mil. Kč ročně je postupné a pravidelné umořování dluhů dlouhodobých úvěrů přijatých v minulosti, které byly využity na revitalizaci silnic a mostů na silnicích II. a III. tříd na území Libereckého kraje. Celkové úvěrové zadlužení Libereckého kraje tak k 31. 12. 2017 činilo 651 404 tis. Kč.

Celkový objem výdajů kraje v roce 2017 dosáhl objemu 8 261 368 tis. Kč. Ve srovnání s objemem dosažených příjmů kraje ve výši 8 617 009 tis. Kč představovalo kladné saldo vyšších příjmů v hospodaření kraje za rok 2017 částku 355 641 tis. Kč, než kolik činily jeho výdaje.

Zůstatky finančních prostředků na základních běžných účtech kraje k 31. 12. 2017 činily 1 986 770 tis. Kč a zůstatky běžných účtů peněžních fondů kraje činily 111 808 tis. Kč. Výše těchto zůstatků byla významně ovlivněna vyššími než očekávanými daňovými příjmy dosaženými v roce 2017, dosaženými úsporami ve výdajových kapitolách rozpočtu, přijatými finančními prostředky, které kraj obdržel jako ex-ante platby na projekty spolufinancované z EU a ex-post platby krajem již předfinancovaných projektů.

Valná většina finančních prostředků deponovaných na bankovních účtech kraje k 31. 12. 2017 však tvořila finanční krytí nedofinancovaných smluvních a obdobných

závazků kraje z roku 2017 a přecházejících k realizaci do roku 2018, související zejména s posunem harmonogramů realizací projektů EU do roku 2018-2019, nebo ne-spotřebované účelové prostředky poskytnuté kraji z jiných rozpočtů.

Další informace a rozborů k hospodaření kraje za rok 2017 jsou uvedeny v tabulkách „Bilance příjmů a výdajů rozpočtu Libereckého kraje za rok 2017“, „Přehled jednotlivých sdílených daní a poplatků na celkových skutečných daňových příjmech kraje v roce 2017“ a v grafu „Podíl jednotlivých sdílených daní a poplatků na celkových daňových příjmech Libereckého kraje v roce 2017“.

Hospodaření kraje za rok 2017 je přezkoumáváno Ministerstvem financí České republiky. Z dosavadního průběhu přezkoumání lze předpokládat, že v hospodaření Libereckého kraje za rok 2017 nebudou zjištěny závažné nedostatky, které by bránily předložení Závěrečného účtu Libereckého kraje za rok 2017 k jeho projednání a schválení příslušným orgánům kraje v červnu 2018.

Nad rámec zákonem stanovené povinnosti přezkoumávání hospodaření kraje Ministerstvem financí má Liberecký kraj sjednanu ratingovou společnost Moody's Investors Service EMEA Limited, která každoročně provádí analýzu finančních i nefinančních toků a závazků kraje, na základě které uděluje kraji ratingové hodnocení. Na základě výsledků těchto analýz byl i v roce 2017 kraji potvrzen národní rating na stupni Aa3.cz se stabilním výhledem a mezinárodní rating na stupni A2.

Bilance příjmů a výdajů rozpočtu Libereckého kraje za rok 2017 (v tis. Kč)

Ukazatel	Schválený rozpočet	Upravený rozpočet	Skutečnost	Plnění (%)
Daňové příjmy	2 661 000	2 690 031	3 105 784	115,46%
Nedaňové příjmy	73 357	100 822	133 107	132,02%
Kapitálové příjmy	0	4 310	5 232	121,39%
Přijaté dotace	93 724	5 372 744	5 372 886	100,00%
Příjmy celkem po konsolidaci	2 828 081	8 167 907	8 617 009	105,50%
Běžné výdaje	2 227 770	7 875 023	7 340 885	93,22%
Kapitálové výdaje	503 435	2 035 580	920 483	45,22%
Výdaje celkem po konsolidaci	2 731 206	9 910 603	8 261 368	83,36%
Saldo příjmů a výdajů	96 875	-1 742 696	355 641	x

Přehled jednotlivých sdílených daní a poplatků na celkových skutečných daňových příjmech Libereckého kraje v roce 2017 (v tis. Kč)

Název daňového příjmu	Schválený rozpočet	Upravený rozpočet	Skutečnost	Plnění (%)
Daň z příjmů fyzických osob ze závislé činnosti	575 000	585 000	704 316	120,40%
Daň z příjmů fyzických osob ze samostatné výdělečné činnosti	3 000	3 000	19 171	639,05%
Daň z příjmů fyzických osob z kapitálových výnosů	55 000	55 000	66 848	121,54%
Daň z příjmů právnických osob	627 000	627 000	711 896	113,54%
Daň z příjmů právnických osob za kraje	0	8 936	8 936	100,00%
Daň z přidané hodnoty	1 400 000	1 410 000	1 593 613	113,02%
Správní a obdobné poplatky	1 000	1 094	1 002	91,57%
Daňové příjmy - CELKEM	2 661 000	2 690 031	3 105 784	115,46%

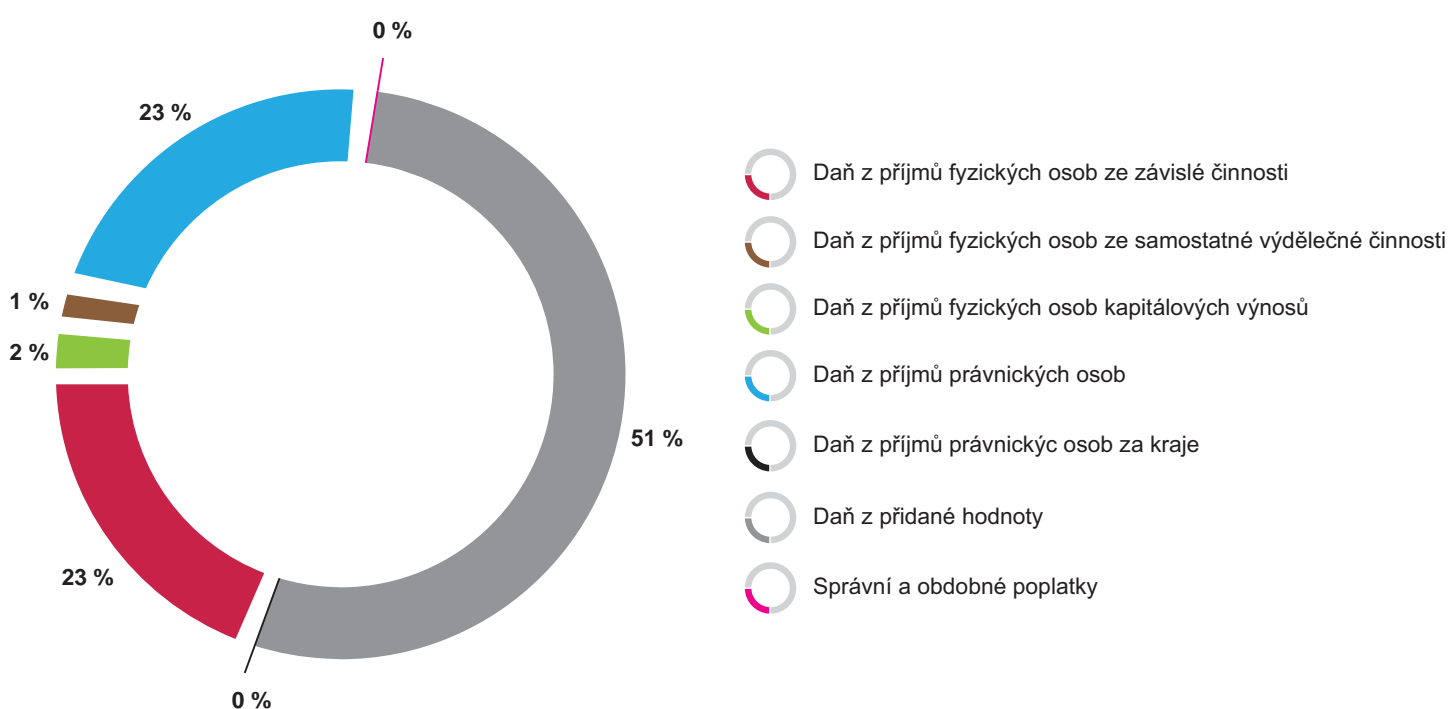
Graf: Podíl jednotlivých sdílených daní a poplatků na celkových skutečných daňových příjmech Libereckého kraje v roce 2017

Vynaložené finanční prostředky z rozpočtu kraje k 31. 12. 2017 dle jejich využití (v tis. Kč):

Využití vynaložených prostředků	Výdaje
Neinvestiční transfery cizím příspěvkovým organizacím - výdaje na mzdy a platy v oblasti základního vzdělávání a předškolní výchovy (MŠ)	2 988 545
Neinvestiční transfery zřízeným příspěvkovým organizacím - výdaje na mzdy a platy středního školství	1 376 603
Neinvestiční příspěvky zřízeným příspěvkovým organizacím - výdaje příspěvkovým organizací kraje	1 056 928
Výdaje na dopravní územní obsluhu	682 427
Budovy, haly a stavby	461 494
Neinvestiční transfery podnikatelským subjekt. - právnickým osobám	216 504
Platy zaměstnanců v pracovním poměru	164 799
Opravy a udržování	160 706
Neinvestiční transfery obcím	135 928
Nákup majetkových podílů	120 500
Investiční půjčené prostředky zřízeným příspěvkovým organizacím	120 000
Neinvestiční transfery spolkům	111 380
Neinvestiční transfery obecně prospěšným společnostem	95 917
Účelové investiční transfery nepodnikajícím fyzickým osobám	83 983
Nákup ostatních služeb	74 439
Investiční transfery obcím	47 869
Povinné pojistné na sociální zabezpečení a státní politiku zaměstnan.	43 686
Ostatní neinvestiční transfery neziskovým a podobným organizacím	39 848
Investiční transfery zřízeným příspěvkovým organizacím	35 080
Neinvestiční transfery církvím a náboženským společnostem	29 666
Zpracování dat a služby - informační a komunikační technologie	22 575
Povinné pojistné na veřejné zdravotní pojištění	16 130
Investiční transfery podnikajícím subjektům - právnickým osobám	15 070
Odměny členů zastupitelstva obcí a krajů	11 605
Nákup materiálu ostatní	11 434
Úroky vlastní	9 990
Platby daní a poplatků krajům, obcím a státním fondům	8 941
Služby peněžních ústavů	8 814
Ostatní investiční transfery veřejným rozpočtům územní úrovně	8 537
Konzultační, poradenské a právní služby	7 095
Pozemky	6 363
Ostatní neinvestiční transfery veřejným rozpočtům územní úrovně	5 929
Dopravní prostředky	5 856
Jiné investiční transfery zřízeným příspěvkovým organizacím	5 750
Teplo	5 647
Ostatní výdaje výše neuvedené	65 330
CELKEM vynaložené finanční prostředky v roce 2017 dle účelu	8 261 368
Ostatní výdaje výše neuvedené	70 255
CELKEM vynaložené finanční prostředky v 2015 dle účelu	7 909 401

Vynaložené finanční prostředky z rozpočtu kraje k 31. 12. 2017 dle odvětví (v tis. Kč):

Využití vynaložených prostředků	Výdaje
Zařízení předškolní výchovy a základního vzdělávání	2 533 202
Školy zajišťující střední vzdělávání	1 277 429
Silnice II. a III. třídy na území Libereckého kraje	953 581
Dopravní obslužnost	682 427
Zdravotnictví	383 279
Regionální a místní správa	357 577
Školní stravování	294 279
Domovy pro osoby se zdravotním postižením a domovy se zvláštním režimem	236 309
Ostatní sociální péče a pomoc	180 110
Školní družiny a kluby	177 767
Základní umělecké školy	166 305
Ochrana životního prostředí	106 807
Dětské domovy	90 280
Osobní asistence, pečovatelská služba a podpora bydlení	84 257
Činnosti muzeí a galerií	83 442
Domovy pro seniory	76 257
Tělovýchova a sport	74 104
Činnosti knihovnické	48 547
Domovy mládeže	45 377
Ostatní záležitosti vzdělávání	44 975
Střediska volného času související s výchovou mládeže	41 018
Zařízení výchovného poradenství	39 206
Denní stacionáře a centra denních služeb	34 920
Ostatní záležitosti v dopravě	33 203
Pitná voda	27 507
Požární ochrana a integrovaný záchranný systém	26 914
Zemědělství a lesní hospodářství	12 292
Zachování a obnova kulturních památek	12 270
Ochrana památek a péče o kulturní dědictví	10 419
Cestovní ruch	8 545
Ostatní jinde nezařazené	118 762
CELKEM vynaložené finanční prostředky v 2017 dle odvětví	8 261 368

Graf: Struktura výdajů dle odvětví k 31. 12. 2017 (v tis. Kč)



Informatika

Odbor informatiky zajišťuje především stálý provoz a správu cca 500 pracovních stanic včetně notebooků, více než 200 mobilních komunikačních prostředků (iPad, iPhone, „chytré mobilní telefony“), provoz v hlavní a záložních serverovnách, což obnáší ca 70 virtuálních serverů, 15 fyzických serverů a rozsáhlá produkční a záložní datová úložiště.

Datové centrum Libereckého kraje (DC) – Tvoří technologickou základnu HW, SW pro vlastní provoz aplikací. Je vytvořena infrastruktura ICT, která umožňuje provozovat služby organizace zřizované Libereckých krajem a pro obce a města celého regionu. Nejvýznamnější, takto poskytovanou službou je hostovaná elektronická služba. Vlastní technologie jsou umístěny ve třech na sobě nezávislých lokalitách. Celé řešení je projektováno a stále aktualizováno tak, aby byla zajištěna vysoká dostupnost všech služeb v případě výpadku jakékoliv lokality a zároveň bezpečnost systémů a spravovaných dat s důrazem na ochranu osobních údajů.

Významné systémy provozované Libereckým krajem

Elektronická spisová služba (ESSL) – ESSL je základním informačním systémem orgánů veřejné moci. Odbor informatiky zajišťuje její provoz pro kraj a jím zřizované a zakládané organizace nebo obce I. a II. typu. Díky tomu odpadají organizacím a obcím nemalé finanční náklady, mají zajištěnou vysokou dostupnost a případnou metodickou pomoc ze strany pracovníků odboru informatiky.

Datové sklady – Datové sklady představují metody uspořádání velkých objemů dat z různých zdrojů tak, aby byla přístupná a srozumitelná uživatelům zabývajícím se následnou analýzou.

Vnitřní integrace úřadu – Řešení zajišťuje zefektivnění a provázanost softwarových systémů tak, aby pracovní procesy probíhající napříč množstvím informačních systémů byly efektivní a vzájemně schopné výměny dat, a to jak v rámci úřadu, tak směrem ven např. k základním registrům. Toto řešení zároveň zvyšuje celkovou bezpečnost informačních systémů.

Digitální mapa veřejné správy (DMVS) – výstupem je ucelené digitální mapové dílo velkého měřítka v rozsahu celého území České republiky, bude sloužit jako základní referenční podklad pro agendy veřejné správy. Na realizaci této části spolupracuje celá řada obcí Libereckého kraje a již smluvně zajištění partneři z řad správců sítí. Během proběhla řada jednání, která směřují k rozšíření uživatelů, kteří budou pro DMVS poskytovat svá data a zároveň mohou získávat garantovaná data pro své potřeby.

Ehealth – Elektronické zdravotnictví patří k nejvýznamnějším informačním systémům, které se bezprostředně dotýkají občanů. Je provozován v datovém centru Libereckého

ho kraje, Odborem informatiky, prakticky pro všechny nemocnice Libereckého kraje. Nelze opomenout velmi úzkou odbornou spolupráci s Krajskou nemocnicí Liberec.

Mezi klíčové oblasti patří:

- Vytvoření systému bezpečného zpřístupnění zdravotnické dokumentace pro zdravotnická zařízení Libereckého kraje s akutní lůžkovou péčí.
- Elektronizace procesů specializované a superspecializované péče (rozšíření funkcionality KIS pro potřeby specializovaných center) v Libereckém kraji.
- Rozvoj DC v oblasti archivace zdravotnické dokumentace pro nemocnice Libereckého kraje poskytující akutní lůžkovou péči.

OPUSCARD – Dopravní karta Libereckého kraje je dalším významným informačním systémem provozovaným odborem informatiky. Datové centrum poskytuje tomuto systému robustní technologické zázemí, jehož dostupnost je nastavena na úroveň 24 hodin, 365 dní v roce. V roce 2017 došlo k otevření nového přepážkového pracoviště pro zákazníky OPUSCARD v rekonstruované budově E.

Provoz informačních technologií budova E – V nově rekonstruované budově E nyní sídlí řada společností Libereckého kraje a dalších institucí. Technické zázemí, aktivní a pasivní infrastruktura, provoz multimediální techniky, připojení k internetu a další služby patří do portfolia odboru informatiky.

Nedílnou součástí odboru informatiky je **Kontaktní centrum**. Všichni si velmi dobře uvědomujeme, jak záleží na prvním dojmu a kontaktní centrum je ve většině případů prvním, s čím se občan či návštěvník úřadu setká. Pracovnice Kontaktního centra neposkytují jen služby spojené s provozem recepcí všech budov úřadu, ale zajišťují CzechPOINT pro veřejnost, hromadnou mailovou korespondenci, elektronické certifikáty a další.

Odbor informatiky zajišťuje mimo uvedeného celou řadu dalších činností a služeb, které se mohou zdát bezvýznamné, ale bez nich se mohl zastavit chod některých služeb zajišťovaných dalšími odbory krajského úřadu.

Správa majetku

Odbor investic a správy nemovitého majetku se skládá ze tří oddělení, a to oddělení veřejných zakázek, majetkoprávního oddělení a oddělení investic. Prostřednictvím výše uvedených oddělení pak zajišťuje kompletní agendu zadávání veřejných zakázek, jak dle zákona, tak dle vnitřní směrnice Krajského úřadu Libereckého kraje, dále pak administruje všechny předložené majetkoprávní operace a připravuje a realizuje stavby a rekonstrukce objektů ve správě LK.

Odbor investic a správy nemovitého majetku uzavřel ve sledovaném období prostřednictvím majetkoprávního oddělení majetkové smlouvy v počtu přesahujícím tisíc smluv. Také zajistil pro ostatní odbory schvalovací proces pro úplatné či neúplatné převody nepotřebného majetku ve vlastnictví Libereckého kraje. Majetkoprávní oddělení v roce 2017 smluvně zrealizovalo obsazení zrekonstruované budovy E subjekty poskytujícími eurodotace a koordinátorem veřejné dopravy (společnost Korid LK). Mezi významné nákupy nemovitého majetku patří koupě pozemků v Ostašově v Liberci od statutárního města Liberec za účelem vybudování nového zázemí pro rychlou záchrannou službu Libereckého kraje. Majetkoprávní oddělení mimo jiné zpracovalo bezúplatný převod pozemku přes devět a půl tisíce metrů čtverečních obci Kunratice u Cvikova, kdy tento pozemek bude využit pro vybudování cyklostezky sv. Zdislavy z obce Kunratice do Drnovce. Oddělení se dále podílelo na dohodě o spolupráci se statutárním městem Jablonec nad Nisou a korporací Jablotron Group ve věci bývalého areálu porodnice v Jablonci nad Nisou, kde v budoucnu vznikne moderní areál, který umožní další rozvoj korporace Jablotron Group. Mezi další vydařené majetkoprávní operace podporované Libereckým krajem jsou bezúplatné převody pozemků obcím, aby na nich podél silnic vybudovaly chodníky. Majetkoprávní oddělení má taktéž v gesci realizaci veškerých majetkoprávních operací nutných pro úspěšné dokončení projektů uskutečňovaných Libereckým krajem (např. „Centra odborného vzdělávání“, „Transformace v sociálních službách“ apod.), a výkupy pozemků pod silnicemi II. a III. třídy ve vlastnictví Libereckého kraje.





Marek Pietr

náměstek hejtmána, řízení resortu dopravy,
investic a veřejných zakázek
(SLK)

2 074
km

Silnice II. a III. třídy ve vlastnictví kraje.

101
km

Opravených silnic v roce 2017.

709
mil. Kč

Na rekonstrukce krajských silnic.



RESORT DOPRAVY, INVESTIC A VEŘEJNÝCH ZAKÁZEK



Doprava

Liberecký kraj se již od roku 2003 intenzivně na úrovni zastupitelstva zabývá **prevencí v oblasti zvyšování bezpečnosti provozu na pozemních komunikacích**. Ve schválené strategii bezpečnosti silničního provozu, jsou vytyčeny různé aktivity z oblasti lidského činitele a pozemních komunikací, jejichž základním cílem je snižování počtu dopravních nehod, a zejména jejich následků, na pozemních komunikacích všech kategorií. Dokument je pravidelně rozpracováván do ročního plánu aktivit. Informace o strategii i aktivitách jsou k dispozici na stránkách www.bezpecnenasilnicich.cz.

Přes všechna opatření umírají často na silnicích neviní lidé. V roce 2017 zahynulo na silnicích Libereckého kraje 24 osob při 4 443 dopravních nehodách. Pozornost resortu dopravy byla v loňském roce opět nasměrována na oblast zvyšování bezpečnosti provozu na pozemních komunikacích, a zejména na oblast lidského činitele, který je příčinou drtivé většiny dopravních nehod. Značná pozornost byla věnována místům na silniční síti, na kterých docházelo k dopravním nehodám. Prioritou kraje je zklidňování dopravy v intravilánech obcí a zvyšování bezpečnosti provozu na extravilánových úsecích krajských silnic.

Porovnání celkového počtu dopravních nehod v Libereckém kraji v letech 2008 až 2017

Dopravní nehody	2008	2009	2010	2011	2012	2013	2014	2015	2016	2017
Česká Lípa	1 737	1 276	971	910	1 052	1 173	1 098	1 224	1 205	1 331
Jablonec nad Nisou	1 309	753	669	655	621	621	612	667	656	699
Liberec	2 962	1 751	1 632	1 535	1 721	1 532	1 376	1 472	1 678	1 788
Semily	1 080	586	592	520	465	462	486	526	555	625
Liberecký kraj	7 088	4 366	3 864	3 620	3 859	3 788	3 572	3 889	4 094	4 443

Stav povrchu vozovek silnic II. a III. třídy v Libereckém kraji je vyhodnocován každoročně na základě sběru poruch vozovek. Sběr poruch vozovek a sledování oprav vozovek je prvním krokem k sestavení podkladů pro plán údržby a oprav. Poslední sběr dat poruch vozovek na silnicích Libereckého kraje byl proveden v roce 2016 celé síti silnic II. třídy tj. přibližně 490 km a na cca 1/2 silnic III. třídy, tj. přibližně 800 km. Po detailním zpracování poruch na každém úseku byla provedena jejich sumarizace do skupin se stejným charakterem porušení odpovídající i stejné technologii údržby, respektive opravy. Z analýzy poruch na základě TP 87 je následně provedeno zařazení jednotlivých úseků sledované silniční sítě do 5 kategorií dle stavu porušení od hodnocení stavu „výborný“ po „havarijní“. Pro zařazení úseků je rozhodující procento porušení plochy v úseku poruchou s největším - rozhodujícím rozsahem poruch. Z hodnocení vyplývá, že 640 124 m (30,86 %) silnic II. a III. třídy v Libereckém kraji je hodnoceno jako ha-

varijní a u 321 569 m (15,50 %) silnic je jejich stav nevyhovující, tedy takový, že silnice nesplňují podmínky provozní způsobilosti ze strany výskytu poruch a je třeba provést jejich opravu nebo údržbu. Z výše uvedeného vyplývá, že v Libereckém kraji je přibližně 46,36 % silnic II. a III. třídy v nevyhovujícím nebo dokonce havarijním stavu. Libereckému kraji se daří počty havarijních a nevyhovujících úseků silnic II. a III. třídy snižovat.

Průměrná známka stavu povrchů vozovek silnic II. třídy činila 3,00, což je oproti roku 2016, kdy známka činila 3,04 částečné zlepšení. Nejhorší stav povrchů silnic II. třídy byl v roce 2013, kdy průměrná známka byla 3,21.

Průměrná známka stavu povrchů vozovek silnice III. třídy činila 3,29 což je oproti roku 2016, kdy známka činila 3,32, mírné zlepšení.

Stavu povrchu vozovek silnic II. a III. třídy ve vybraných intravilánech

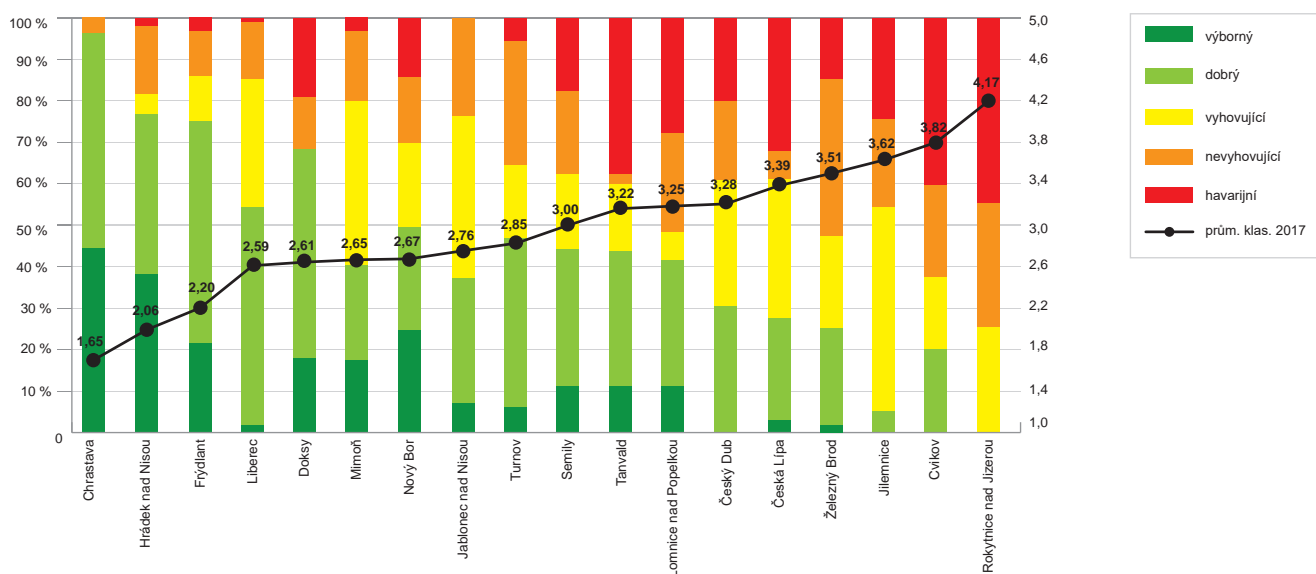

Stav povrchu vozovek silnic II. a III. třídy v Libereckém kraji v letech 2011 až 2017

Stav povrchu vozovek	Silnice II. a III. třídy (délka v km)						
	2011	2012	2013	2014	2015	2016	2017
Výborný	230,197	183,551	190,748	164,797	214,904	268,853	299,855
Dobrý	566,456	574,652	554,159	580,211	570,792	554,534	537,526
Vyhovující	283,428	250,478	245,938	264,481	247,702	264,000	275,160
Nevyhovující	357,561	338,109	306,471	294,304	267,731	357,949	321,569
Havarijní	656,164	746,418	779,823	771,814	775,521	631,475	460,124
Celkem	2 093,806	2 093,208	2 077,139	2 075,607	2 076,650	2 076,811	2 074,234

Rok 2017 byl druhým rokem, kdy po povodních v roce 2010 a 2013 nemusel Liberecký kraj alokovat finanční prostředky na odstraňování povodňových škod. Liberecký kraj v roce 2017 čerpal dotace v celkové výši 125,865 mil. Kč ze Státního fondu dopravní infrastruktury, 78,361 mil. Kč z Integrovaného regionálního operačního programu, 4,531 mil. € z programu INTEREGG „Od zámku Frýdlant k zámku Czochoa“ a z vlastních finančních prostředků alokoval částku ve výši cca 300 mil. Kč. Mezi největší akce, které byly v roce 2017 realizovány, patřily Silnice III/28626 Benecko II. (SFDI), Silnice III/28115 Troskovice - hranice kraje (SDFI), Silnice II/273 úsek hranice kraje – Okna (IROP), Silnice III/01023 Harrachov (LK), Silnice III/29022 Hrabětice - Josefův Důl (LK), Silnice II/291 Nové Město pod Smrkem - státní hranice (INTEREGG).

V roce 2018 se Liberecký kraj bude soustředit na čerpání finančních prostředků z Integrovaného regionálního operačního programu, kdy by mělo proběhnout dokončení akcí, jejichž realizace začala v roce 2017 a měly by být zahájeny další stavební akce Silnice II/278, okružní křižovatka Stráž pod Ralskem, Silnice II/610 Turnov - hranice Libereckého kraje, Silnice II/286 revitalizace ul. Žižkova, Jilemnice a Silnice II/268 Mimoň - hranice Libereckého kraje. V roce 2018 bude rovněž dokončena poslední stavební akce Silnice II/291 Nové Město pod Smrkem - státní hranice z programu INTEREGG. Na další stavební akce Liberecký kraj ze svého rozpočtu alokoval částku ve výši 300 mil. Kč. Liberecký kraj zároveň čeká na případné přidělení dotace ze Státního fondu dopravní infrastruktury. Mezi větší akce by měly patřit rekonstrukce Silnice III/29013 a III/29015 Raspenava - Ludvíkov pod Smrkem, Silnice III/29047 Desná, Silnice III/28314 Turnov nebo Silnice III/28215 Líšný - Vráť – Koberovy.

Od roku 2003 zajišťují kraje dopravní obslužnost a hradí dopravcům ztrátu (kompenzaci), která vzniká provozem stanoveného rozsahu veřejné drážní osobní dopravy a veřejné linkové dopravy. Na základě optimalizačních kroků a propojení jednotlivých druhů dopravy se daří přes rostoucí ceny vstupních nákladů udržet stejný rozsah dopravy jako v předchozích letech a v některých oblastech nabídku spojení i rozšířit. Neopomenutelnou skutečností je i podíl obcí, které na úhradu ztráty přispěly a od roku 2009 i podíl státu na úhradu regionální železniční dopravy. Pro rok 2017 byla na dopravní obslužnost rozpočtována částka ve výši 679,462 mil. Kč (včetně účelové dotace

z MD ve výši cca 94,520 mil. Kč), která byla na základě uzavřených smluv o veřejných službách v přepravě cestujících veřejnou linkovou a drážní dopravou s Libereckým krajem vyplacena celkem 10 dopravním společnostem (8 autobusových a 2 drážní dopravci) a dále dvěma městům a jednomu dopravnímu sdružení obcí na základě uzavřených smluv o spolupráci při zajišťování dopravní obslužnosti. Cestující veřejnosti bylo za rok 2017 nabídnuto 18,963 mil. km kolejové a silniční veřejné dopravy.

Od prosince 2010 je zajištěn provoz vlaků na mezinárodní trati Liberec – Hrádek n. N. – Zittau (Sasko) – Varnsdorf (Ústecký kraj) – Seifhennersdorf (Sasko)/Rybniště (Ústecký kraj) pod obchodním názvem TRILEX - dopravce Die Länderbahn GmbH (původní název Vogtlandbahn-GmbH) byl prvním dopravcem v Libereckém kraji, se kterým byla uzavřena smlouva na základě výběrového řízení. Na základě výsledků dalšího výběrového řízení je od prosince 2011 pod hlavičkou Českých drah, a.s. zajištěn provoz na tratích Jizerskohorské železnice novými moderními jednotkami Stadler. Od poloviny prosince 2014 začala na základě výběrového řízení realizovaného ve spolupráci s německými partnery provozovat společnost Die Länderbahn GmbH (původní název Vogtlandbahn-GmbH) spěšné vlaky na lince RegionalExpres 2 Žitava – Liberec. V prosinci 2015 ukončila svoji platnost smlouva s dopravcem GW Train Regio a.s., který od roku 2010 zajišťoval provoz vlaků na trati z Kořenova do Szklarske Poreby ve spolupráci s polským dopravcem Przewozy Regionalne. Od prosince 2015 je provoz na této trati zajišťován dopravcem České dráhy, a.s. v rámci vysoutěžené smlouvy na Jizerskohorskou železnici, a to přímými vlaky Stadler z Liberce. Liberecký kraj tak v roce 2017 objednával dopravní obslužnost vlaky regionální dopravy u 2 dopravních společností na základě celkem 4 smluv (2 se společností České dráhy, a.s. a 2 se společností Die Länderbahn GmbH) v objemu 4,131 mil. vlkm.

V oblasti autobusové dopravy byla v roce 2017 zajištěna dopravní obslužnost na základě smluv uzavřených na přechodné období v mimořádné situaci, ve které se kraj ocitl na konci roku 2014 z důvodu ukončení platnosti „starých“ smluv k 31. 12. 2014 a z důvodu neúspěšného výběrového řízení na zajištění dopravní obslužnosti veřejnou linkovou dopravou (veřejná zakázka na období 2014 – 2024). Přechodné smlouvy kraj uzavřel se stávajícími dopravci

BusLine a.s., ČSAD Liberec, a.s. a ČSAD Česká Lípa a.s. s platností od 1. 1. 2015 do 31. 12. 2016 (s možností opčního prodloužení dvakrát o jeden rok). Dne 1. 1. 2017 vešly v účinnost změny nařízení vlády č. 567/2006 Sb. a 589/2006 Sb., na základě kterých došlo ke skokovému navýšení mzdových nákladů řidičů a tím i požadavků autobusových dopravců na navýšení ceny dopravního výkonu, které však nebylo možno v plném rozsahu řešit v rámci stávajících smluv. S dopravci BusLine a.s. a ČSAD Česká Lípa a.s. byly proto smlouvy ukončeny a s platností od

1. 6. 2017 uzavřeny nové smlouvy, které již navýšení ceny dopravního výkonu o mzdové vícenáklady zohledňují. Dopravce ČSAD Liberec, a.s. zajišťoval dopravu na základě původní smlouvy z roku 2014 až do 31. 12. 2017. Stejně jako v letech minulých uzavřel Liberecký kraj i v roce 2017 smlouvy s autobusovými dopravci ARRIVA STŘEDNÍ ČECHY s.r.o., COMPAG CZ s.r.o., KAD spol. s r.o., Okresní autobusová doprava Kolín, s.r.o. a OSNADO spol. s r. o. (ARRIVA VÝCHODNÍ ČECHY a.s.).

Zajištění dopravní obslužnosti Libereckého kraje - celkem, rok 2017

Počet obyvatel kraje	Počet obcí	Zajištění DO autobusem i vlakem			Zajištění DO pouze autobusem			Zajištění DO pouze vlakem			DO veřejnou dopravou nezajištěna vůbec		
		X	S	N	X	S	N	X	S	N	X	S	N
počet obcí													
439 639	215	91	63	71	123	85	97	1	30	22	0	37	25

Legenda: DO - dopravní obslužnost veřejnou dopravou; X - pracovní den; S - sobota; N - neděle

Cyklistická doprava

V předchozím období byl připraven projekt „Kolem kolem Jizerek“ do Výzvy pro individuální projekty – prioritní osa 2 programu INTERREG V-A Česká republika – Polsko.

Bohužel na základě pochybení polského partnera byl projekt na základě administrativního hodnocení vyloučen z dalšího hodnocení a koncem roku 2017 se projekt předložil do dalšího kola stejného programu. Projekt má zaměření na cyklistické zpřístupnění přírodního a kulturního dědictví v oblasti Jizerských hor a hlavní aktivity by se měly realizovat v roce 2018 - 2021.

Další projekt v oblasti zkvalitnění cyklistické infrastruktury v oblasti Českolipska a Šluknovského výběžku „Za společným dědictvím na kole i pěšky“ je připraven ve spolupráci s Ústeckým krajem a saskými partnery a byl podán do Výzvy pro individuální projekty – prioritní osa 2“ Programu spolupráce Česká republika – Svobodný stát Sasko 2014-2020. Projekt z nedostatku finanční alokace je zařazen v zásobníku projektů.

V tomto roce byl naplňován akční plán pro období 2017 - 2018 programového dokumentu pro rozvoj cyklo dopravy v Libereckém kraji „Program rozvoje Libereckého kraje na roky 2014 až 2020“.

V dotačním fondu byly vyhlášeny 2 programy k předkládání žádostí o dotaci – 6.1 Rozvoj cyklistické dopravy a 6.3 Podpora projektové přípravy cyklistických tras. Alokace byla 7 miliónů Kč.

V roce 2017 byl opět podpořen provoz cyklobusů a byla zahájena zadávací řízení výběru dodavatele veřejné zakázky na zpracování projektové dokumentace pro projekt Cyklostezka Svata Zdislava v úseku Cvikov – Svor, na dopravní značení dálkové trasy č. KČT 17 Greenway Jizera a na zajištění projektové činnosti na cyklotrase Odra Nisa v problematickém úseku Chotyně – Bílý Kostel nad Nisou. Na Libereckém kraji byl zorganizován celokrajový seminář Role krajů, měst a obcí při podpoře cyklistické dopravy a projektu Česko jede.

Hlavní cíl dopravní politiky kraje

Kvalitní dopravní infrastruktura, optimalizovaná dopravní obslužnost území s ohledem na životní prostředí, napojení Libereckého kraje na republikovou a evropskou dopravní síť, zkvalitnění stávající dopravní infrastruktury jako prostředku rozvoje dalších oblastí společenského života, především ekonomického rozvoje, cestovního ruchu, zemědělství a venkova, maximální možné vyrovnání rozdílů v úrovni dopravní infrastruktury mezi oblastmi v kraji a optimalizování dopravní obslužnosti území veřejnou dopravou.

Patnáctým rokem byla aktualizována „Analýza stavu dopravy na území Libereckého kraje“, která je k nahlédnutí na www.kraj-lbc.cz.



Investice a veřejné zakázky

Odbor investic a správy nemovitého majetku se skládá ze tří oddělení, a to oddělení veřejných zakázek, majetkoprávního oddělení a oddělení investic. Prostřednictvím výše uvedených oddělení pak zajišťuje kompletní agendu zadávání veřejných zakázek, jak dle zákona, tak dle vnitřní směrnice Krajského úřadu Libereckého kraje, dále pak administruje všechny předložené majetkoprávní operace a připravuje a realizuje stavby a rekonstrukce objektů ve správě LK.

Oddělením veřejných zakázek bylo za rok 2017 vyhodnoceno 200 veřejných zakázek, zadávaných dle zákona č. 134/2016 Sb., o zadávání veřejných zakázek a také veřejných zakázek malého rozsahu.

Předpokládané hodnoty veřejných zakázek byly ve výši 1.112.023.801 Kč. Smlouvy byly následně uzavřeny na částku 852.289.625 Kč. Liberecký kraj tak uspořil 259.734.176 Kč, tedy 23 %, z původně stanovené hodnoty veřejných zakázek.

Jednalo se především o veřejné zakázky na realizaci silničních staveb, rekonstrukce objektů nebo zpracování projektových dokumentací.

Již několik let jsou veřejné zakázky na nákup tonerů, propagačních předmětů, kancelářských a hygienických potřeb zadávány v elektronických aukcích. Nově jsou touto formou nakupovány tiskárny a další IT komponenty a poprvé byla realizována veřejná zakázka na stavební práce, kdy se jednalo o výměnu vstupních dveří v prostoru hlavního vstupu do objektu domova důchodců. V aukcích se zadávalo 14 zakázek, kdy úspora byla 1,2 mil. Kč.

V roce 2017 byl zaveden dynamický nákupní systém pro zadávání veřejných zakázek na služby pro výkon technického dozoru investora nebo služby koordinátora bezpečnosti a ochrany zdraví při práci.

Nově realizovalo oddělení veřejných zakázek soutěž o návrh „PARKOVACÍ DŮM, LÁVKA A KULTIVACE OKOLÍ SÍDLA LIBERECKÉHO KRAJE“. Předmětem bylo zpracování architektonicko-krajinářského návrhu úprav veřejného prostranství v okolí sídla krajského úřadu.

Oddělení investic realizovalo investiční akce financované z rozpočtu Libereckého kraje, dále akce spolufinancované z operačních programů IROP, OPŽP.

Oddělení investic realizovalo investiční akce financované z rozpočtu Libereckého kraje v celkové výši téměř 61 milionů Kč a rovněž další desítky milionů byly vynaloženy na spolufinancování evropských projektů. V roce 2017 oddělení investic administrovalo a realizovalo celkem 40 výběrových řízení v rámci veřejných zakázek malého rozsahu na dodávky, služby a stavební práce.

Mezi významné investiční akce zahájené v roce 2017 patří bezesporu Rekonstrukce budovy „E“ na kancelářský ob-

jekt – bývalá budova VÚTS, kterou LK zakoupil již v roce 2014. Investiční náklady byly v celkové výši 96,6 mil. Kč. Tento objekt se stává významným centrem organizací, které souvisí s činností projektů spolufinancovaných z EU, dále zde našly nové prostory společnosti KORID, Czech Invest, Agentura regionálního rozvoje, Centrum pro regionální rozvoj a další subjekty. Na tuto akci bude navazovat celková rekonstrukce budovy „D“, kde by mělo vyrůst mimo jiné také Inovační centrum - podnikatelský inkubátor, náklady na tuto akci jsou ve výši téměř 325,5 mil. Kč. Mezi další vydařené investiční akce financované z rozpočtu LK patří celková rekonstrukce Domova mládeže v Truhlářské ulici při Střední škole strojní, stavební a dopravní v Liberci, a to včetně vnitřního vybavení, kde je umožněno, v moderně zrekonstruovaných prostorách, ubytování pro celkem 180 studentů středních škol z Liberce. Celkové náklady dosáhly výše 60 mil. Kč. Dalším významným počinem Libereckého kraje bylo v roce 2017 výměna okenních výplní a zateplení fasády na Gymnázium ve Frýdlantu, kde investiční náklady byly 8,71 mil. Kč. Léčebna respiračních nemocí ve Cvikově, a to pavilon „A“ a „B“ se dočkal výměny oken o finančním obnosu cca 10,5 mil. Kč. Velmi náročná, ale přesto vydařená investice byla kompletní rekonstrukce vodovodních rozvodů včetně vodovodní přípojky v Semilech na Gymnázium, realizace se podařila za krátký časový úsek 60 dní, i když předpoklad byl 75 dnů, celkové náklady činily 4,05 mil. Kč.

Rok 2017 byl rokem, kdy se projekčně dokončovaly rozpracované projekty spolufinancované z EU. Jedná se o projekty „Centra odborného vzdělávání“ v osmi školách v Libereckém kraji z Integrovaného regionálního operačního programu, kde jsou předpokládané investiční náklady jen na stavební část 363 mil. Kč. Další nemalé finanční prostředky budou použity na vybavení technologií, stroji a zařízeními. Dále se dokončila příprava projektů z Operačního programu životního prostředí, kde se realizuje zateplení budov u více než patnácti příspěvkových organizací zřízených Libereckým krajem. Dalším velkým projektem z Integrovaného regionálního operačního programu je Transformace pobytových zařízení Domov Sluneční Dvůr v Jestřebí, v Jablonci nad Nisou, v Raspenavě a APOSS v Liberci. LK také začal v roce 2017 zpracovávat studii proveditelnosti z Integrovaného programu rozvoje území projekt „Školy bez bariér“. Čtrnáct škol v Liberci a v Jablonci nad Nisou bude díky tomuto projektu bezbariérových, jedná se o gymnázia a obchodní akademie. Za zmínku určitě stojí v letošním roce zahájený projekt „Pro horolezce neexistují hranice“ v prostorách Muzea Českého ráje v Turnově, kde byly zahájeny stavební práce v celkové výši 19 mil. Kč. V rámci projektu bude připraveno zadávací řízení na dodavatele interiérů (polygonní struktury), dalším významným investičním projektem je Modernizace Severočeského muzea v Liberci, kde se náklady na akci pohybují ve výši 81,1 mil. Kč.

Na závěr lze konstatovat, že se Libereckému kraji se v roce 2017 z pohledu investic velmi dařilo.





Přemysl Sobotka

náměstek hejtmána, řízení resortu zdravotnictví (ODS)

338
mil. Kč

Investice Libereckého kraje do zdravotnictví Jsme akcionáři dvou nemocnic (Krajská nemocnice Liberec, a.s., a Nemocnice s poliklinikou Česká Lípa, a.s.) a zřizovateli dvou příspěvkových organizací (Zdravotnická záchranná služba Libereckého kraje a Léčebna respiračních nemocí ve Cvikově).

164
mil. Kč

Náklady na provoz Zdravotnické záchranné služby Libereckého kraje.





RESORT ZDRAVOTNICTVÍ



Zdravotnictví

Rozvoj zdravotních služeb, podpora kvality péče

V roce 2017 investoval Liberecký kraj do fungování, podpory a rozvoje zdravotnictví 324.885.730 Kč. V tomto finančním objemu je především zahrnuto:

V tomto finančním objemu je především zahrnuto:

- 164.200.000 Kč - příspěvky na provoz příspěvkovým organizacím,
- 5.000.000 Kč – vyrovnávací platba na zajištění ošetření osob pod vlivem alkoholu a v intoxikaci,
- 15.497.200 Kč – vyrovnávací platba na poskytování lékařské pohotovostní služby,
- 1.302.600 Kč – vyrovnávací platba na zajištění lékařské pohotovostní služby v oboru zubní lékařství v Krajské nemocnici Liberec, a.s.
- 897.000 Kč – zajištění večerní zubní pohotovostní služby
- 135.697.000 Kč - ostatní dotace do zdravotnických zařízení (viz tabulka),
- 2.291.930 Kč – schválené dotace v rámci Dotačního fondu Libereckého kraje pro oblast zdravotnictví.

Liberecký kraj svojí dotační politikou podporuje rozvoj zdravotních služeb a podílí se tak na zvyšování standardu kvality poskytované péče.

V roce 2017 uzavřel Liberecký kraj dvě smlouvy o poskytnutí příplatku mimo základní kapitál s akciovou společností Nemocnice s poliklinikou Česká Lípa. První smlouva je v celkové výši 150.000.000 Kč. Tato částka je určena k modernizaci nemocnice a je rozložena do let 2017-2021, kde Liberecký kraj každý rok poskytne 30.000.000 Kč. Druhá smlouva ve výši 40.000.000 Kč je určena k vybudování nového oddělení dialýzy. Ve spolupráci s Nemocnicí s poliklinikou Česká Lípa podnikl Liberecký kraj významný krok ke zřízení detašovaného pracoviště Střední zdravotnické školy a Vyšší odborné školy zdravotnické Liberec v objektu Obchodní akademie Česká Lípa, kde se budou připravovat žáci oboru zdravotnický asistent a ošetřovatel, kteří v budoucnu posílí ošetřovatelský personál nemocnice.

V Krajské nemocnici Liberec (KNL) pokračovaly přípravy projektu „Modernizace KNL“. V roce 2017 byla vyhodno-

cena architektonická soutěž o návrh. V červnu bylo zahájeno navazující Jednací řízení bez uveřejnění (JŘBU) na dodavatele projektových prací. Liberecký kraj na základě uzavřené smlouvy o poskytnutí příplatku mimo základní kapitál poskytl první platbu, necelých 50.000.000 Kč na I. etapu modernizace – výstavbu Centra urgentní léčebné péče.

V Léčebně respiračních nemocí Cvikov byla zrealizována ve spolupráci s investičním odborem KÚ LK výměna oken v budově „A“ a „B“ v areálu dětské léčebny. Byla tak dokončena kompletní výměna oken největší budovy v areálu dětské léčebny. Na tuto akci kraj vyčlenil 12.297.000 Kč. Dále byl v roce 2017 připravován a v závěru roku zahájen projekt „Rekonstrukce pokojů budovy „D“ v areálu dětské léčebny, kde předpokládané náklady na rekonstrukci jsou ve výši 5.997.000 Kč. Na tuto akci v roce 2018 navazuje výměna oken a zateplení budovy, financovaná z OPŽP. V léčebně pro dospělé v Martinově údolí byly zrekonstruovány sprchy pro pacienty, čímž došlo k zlepšení komfortu pro pacienty.

Zdravotnická záchranná služba LK v loňském roce začala rekonstruovat výjezdovou základnu v České Lípě, která byla dokončena v lednu 2018. Tato akce byla hrazena z rozpočtu ZZS LK ve výši 9.215.000 Kč. Dále ve spolupráci s odborem investic KÚ LK proběhla rekonstrukce výjezdové základny Jablonné v Podještědí. V průběhu roku se připravovalo a v závěru roku dokončilo výběrové řízení „Dodávka vozidel RLP/RZP pro ZZS LK“. Výsledkem je podepsaná rámcová smlouva na nákup 20 kusů vozidel v letech 2018-2020.

Zdravotní politika – podpora veřejného zdraví

V rámci Dotačního fondu Libereckého kraje bylo v roce 2017 v oblasti zdravotnictví schváleno k podpoře celkem 76 projektů v úhrnném finančním objemu 2.291.930 Kč. V Dotačním programu č. 9.1 „Podpora ozdravných a rekondičních pobytů pro zdravotně/tělesně postižené občany“ bylo podpořeno celkem 39 projektů v objemu 1.230.913 Kč, v programu č. 9.2 „Podpora preventivních a léčebných projektů“ bylo podpořeno 32 projektů v objemu 913.936 Kč a v programu č. 9.3 „Podpora osob se zdravotním postižením“ bylo podpořeno 5 projektů v objemu 147.181 Kč.

Příklady významných dotací do zdravotnictví v Libereckém kraji:

Subjekt	IČO	Název projektu	Poskytnuté finanční prostředky (Kč)
Nemocnice s poliklinikou Česká Lípa, a. s.	27283518	Modernizace objektů a vybavení, rekonstrukce dialýzy.	70.000.000
Krajská nemocnice Liberec, a.s.	27283933	Financování I. etapy Modernizace KNL	50.000.000
město Český Dub	00262722	Garáž pro Zdravotnickou záchrannou službu LK v Českém Dubu	1.000.000
Horská služba ČR, o.p.s.	27467759	Horská služba v regionu Libereckého kraje- vybavení zdravotnickými pomůckami	200.000
Léčebna respiračních nemocí Cvikov, p. o.	00673951	Výměna oken v dětské léčebně budova „A“ a „B“	12.297.000
Hospic sv. Zdislavy, o.p.s.	28700210	Provozování lůžkového Hospice Sv. Zdislavy	2.200.000

Při naplňování programu Dlouhodobého zlepšování zdravotního stavu obyvatel proběhla v průběhu roku 2017 celá řada zajímavých aktivit a programů. Mezi akce, ke kterým se KÚ LK – odbor zdravotnictví pravidelně připojuje je „Pohybem a hrou proti Alzheimerově chorobě“. V součinnosti Státního zdravotního ústavu Praha se sídlem v Liberci, za aktivní účasti studentek SZŠ a Vyšší odborné školy zdravotnické v Liberci byla pro účastníky připravena pestrá paleta pohybových aktivit, procvičování paměti, pozornosti, luštění křížovek, přesmyček, možnost prodiskutovat zdravotní otázky, diskutovat o odvykání kouření a podobně.

Ve spolupráci odboru zdravotnictví s odborem regionálního rozvoje a evropských projektů KÚ LK se uskutečnil pátý ročník akce „Pojďme žít zdravě“, a to v Turnově (město zapojeno do Národní sítě zdravých měst ČR). Akce obsahově vycházela ze základní myšlenky, kterou je podpora zdravého životního stylu.

Na konci roku 2017 získal Liberecký kraj ocenění od Národní sítě Zdravých měst ČR „Za podporu zdraví a kvality života“. Ocenění za kraj převzala Radka Loučková Kotasová, radní pro hospodářský a regionální rozvoj, evropské projekty a územní plánování. Pro Liberecký kraj se nejedná o první uznání. V roce 2011 Liberecký kraj získal ocenění „Dobrá praxe – za realizaci Zdravotní politiky kraje – programu dlouhodobého zlepšování zdravotního stavu obyvatel Libereckého kraje“.

Další činnosti ve zdravotnictví – přenesená působnost

Dle zákona o zdravotních službách (1)

- **SPRÁVNÍ ŘÍZENÍ:** V roce 2017 bylo vedeno celkem 266 správních řízení dle zákona o zdravotních službách: z toho uděleno 69x nových oprávnění, 4x vydáno povolení k poskytování preventivní péče mimo zdravotnické zařízení, 123x rozhodnuto o změně oprávnění, 66x rozhodnuto o odejmutí oprávnění, 2x rozhodnuto o pozastavení oprávnění a 2x bylo oprávnění k poskytování zdravotních služeb přerušeno na žádost poskytovatelů.
- **STÍŽNOSTI:** Celkem přijato 18 stížností na poskytování zdravotních služeb nebo činnosti souvisejícími se zdravotními službami, z toho 4x k prošetření stížnosti byl ustaven nezávislý odborník a 3x nezávislá odborná komise.
- **ZDRAVOTNICKÁ DOKUMENTACE (ZD):** Vyřízeno cca 1100 žádostí o předání ZD nově zvoleným poskytovatelům zdravotních služeb. V roce 2017 ukončilo činnost 7 poskytovatelů zdravotních služeb, od kterých zdravotní péči o pacienty včetně zdravotnické dokumentace nepřevzal žádný nový poskytovatel. V těchto případech se ZD v souladu se zákonem o zdravotních službách předává na krajský úřad – celkový objem předané ZD činil 5538 spisů

zdravotnické dokumentace. Krajský úřad převzal od roku 2004 zdravotnickou dokumentaci od celkem 61 poskytovatelů zdravotních služeb (k 31. 12. 2017). Průběžně probíhá archivace ZD.

- **NÁRODNÍ REGISTR POSKYTOVATELŮ ZDRAVOTNÍCH SLUŽEB (NRPZS):** NRPZS již funguje a je zpřístupněn široké veřejnosti <http://nrpzs.uzis.cz/index.php?pg=vyhledavani-poskytovatele--pro-verejnost> Pracovníci správního oddělení editují aktuální záznamy do NRPZS. Nadále probíhá úzká spolupráce se správcem registru – Ústavem zdravotnických informací a statistiky (ÚZIS) na inovaci NRPZS prostřednictvím Národní rady pro NRPZS (členkou za KÚ LK Mgr. Kateřina Gerö) a prostřednictvím pracovní skupiny NRPZS ustavené za účelem vytvoření jednotné metodiky (členkou za KÚ LK Bc. Martina Lhotková).
- **KONTROLNÍ ČINNOST:** V roce 2017 bylo provedeno celkem 12 kontrol poskytovatelů zdravotních služeb. Nebyla uložena žádná nápravná opatření.

Dle zákona o specifických zdravotních službách (2)

- **PŘEZKUM LÉKAŘSKÝCH POSUDKŮ:** V roce 2017 bylo přijato celkem 25 návrhů na přezkoumání lékařských posudků (LP), z toho 19x návrh zamítnut a LP potvrzen a 6x LP zrušen a vrácen zpět k novému posouzení a vydání nového LP.

(1) Zákon č. 372/2011 Sb.

(2) Zákon č. 373/2011 Sb.

Bod č. 20: příspěvkové organizace k 31. 12. 2017

Zdravotnická záchranná služba Libereckého kraje, p. o.

Klášteří 954/5, 460 01 Liberec

Léčebna respiračních nemocí Cvikov, p. o.

Martinovo údolí 532/1, 471 54 Cvikov



Pavel Svoboda

náměstek hejtmána, řízení resortu sociálních věcí
(ČSSD)

*Schválen Střednědobý plán rozvoje sociálních
služeb Libereckého kraje pro období 2018 - 2020.*

450
mil. Kč

z MPSV na sociální služby

255
mil. Kč

na realizaci projektů v sociální oblasti
financovaných z projektů Evropské unie



RESORT SOCIÁLNÍCH VĚCÍ



Sociální věci

Oddělení sociální práce

Ve všech agendách zajišťovaných v rámci výkonu přenesené působnosti oddělení pokračovalo v nastaveném trendu rozvoje. Nově byla zařazena agenda metodického vedení veřejného opatrovnictví a následně vznikla pracovní pozice krajského metodika, který navázal spolupráci s více než 50 obcemi, které na základě soudního rozhodnutí pracují zhruba se 400 opatrovanci. Velká pozornost byla věnována vyhledávání náhradních rodičů, zejména kampani Mít domov a rodinu: „Samozřejmost nebo vzácnost?“, proběhlo několik vzdělávacích akcí pro realizátory kampaně. Vyvrcholením roku 2017 byl pilotní „Týden náhradního rodičovství“, během kterého proběhlo po celém kraji 9 různých akcí osvětového charakteru s cílem informovat o pěstounské péči a získat nové zájemce o tento typ náhradní rodinné péče. Pro potřeby připravovaného Strategického plánu rodinné politiky byla vytvořena meziodborová krajská pracovní skupina, byla vyhodnocena data ze dvou dotazníkových šetření, která se zabývala sladováním rodinného a pracovního života a potřebami rodin s dětmi v kraji. Na základě všech shromážděných podkladů byla navržena prorodinná opatření pro Liberecký kraj. Oddělení pokračovalo v realizaci dvou projektů financovaných z Operačního programu Zaměstnanost. V projektu „Podpora a rozvoj služeb pro rodinu a děti v LK“ proběhlo 1. kolo veřejné zakázky a byli vybráni poskytovatelé sociálně aktivizačních služeb pro rodiny a děti v 9 lokalitách a 11 nízkoprahových zařízeních pro děti a mládež. V projektu „Nastavení systémové podpory rodin s dětmi v LK“ byly úspěšně realizovány všechny klíčové aktivity. Mezi nejpřínosnější patřily kulaté stoly, kde docházelo k setkávání, vymezování kompetencí a zlepšení spolupráce mezi vybranými subjekty péče o rodinu. Krajská protidrogová koordinátorka v rámci své agendy uspořádala již IX. ročník adiktologického semináře s názvem „Nové závislosti“, který byl určen zejména pracovníkům obcí (místním protidrogovým koordinátorům obcí s rozšířenou působností, kurátorům pro mládež), členům Protidrogové komise Rady Libereckého kraje, zástupcům nestátních neziskových organizací poskytující protidrogové služby v Libereckém kraji, zástupcům represivních a justičních složek, pracovníkům ze sociálních, zdravotních, školských zařízení, kteří se s touto problematikou setkávají v rámci výkonu své profese.

Oddělení příspěvkových organizací

V roce 2017 naplňovaly příspěvkové organizace rezortu sociálních věcí dlouhodobé cíle rozvoje sociálních služeb – zejména procesy transformace a humanizace, investice do zařízení, vzdělávání zaměstnanců a zvýšení kvality poskytovaných sociálních služeb.

Události roku 2017

- **Březen 2017** – Domov Raspenava, zařízení pro osoby se zdravotním a kombinovaným postižením oslavil 30. výročí od svého otevření.

- **Červen 2017** – Domov důchodců Sloup v Čechách, získal automobil pro klienty od 22 dárců v rámci projektu agentury Kompakt „Sociální automobil“, který pojme i dva vozíčkáře současně. Domov pro seniory Vratislavice nad Nisou, pořádal Vratislavické sportovní hry, kterých se zúčastnilo 8 družstev z domovů pro seniory, včetně 1 družstva z Polska, které nakonec i vyhrálo.
- **Červenec 2017** – nové vedení v organizacích: Domov důchodců Jablonecké Paseky, příspěvková organizace. – ředitelka Bc. Klára Tekelyová a Domov a Centrum denních služeb Jablonec nad Nisou, příspěvková organizace – ředitelka PhDr. Lenka Kadlecová.
- **Listopad 2017** – ředitelka Domova důchodců Rokytnice nad Jizerou, příspěvkové organizace Mgr. Housová převzala v sídle Senátu Parlamentu České republiky ocenění Cena kvality v sociální péči za rok 2017.

Transformace a humanizace sociálních služeb

Rok 2017 byl typický podáváním žádostí o nové projekty a projektovými přípravami u schválených projektů:

„**APOSS Liberec p. o. – výstavba domácností pro osoby se zdravotním postižením**“, proběhlo posuzování vhodných lokalit pro budoucí výstavbu objektů a zahájeno jednání ohledně budoucího odkupu pozemků.

„**Transformace - Domov Sluneční dvůr, p. o.**“, podána žádost o dotaci na lokalitu Sosnová a probíhala příprava dalších částí projektu na lokality Lada a Jestřebí do Integrovaného regionálního operačního programu, výzvy zaměřené na deinstitucionalizaci sociálních služeb.

„**Transformace zařízení Domov a Centrum denních služeb Jablonec nad Nisou, p. o.**“, podána žádost o dotaci na projekt.

Další projekty mimo transformaci – humanizace zařízení domovů pro osoby se zdravotním postižením:

Proběhla příprava a kompletace projektové dokumentace pro podání žádosti o dotaci na projekty do Integrovaného regionálního operačního programu, výzvy zaměřené na rozvoj sociálních služeb a to „**Domov Raspenava, p. o. – výstavba domů pro osoby zdravotně postižené**“, a „**Rekonstrukce 3.NP Jedličkova ústavu**“,.

Další významné investiční akce

- APOSS Liberec, sanace vlhkého suterénu a prvního nadzemí budovy Zeyerova – denního centra,
- Centrum intervenčních a psychosociálních služeb Libereckého kraje, zateplení obvodových stěn, střech a výměna fasádních výplní otvorů budovy,
- Domov důchodců Jablonecké Paseky, oprava zadního nádvoří a příjezdové komunikace

Oddělení rozvoje a financování sociálních služeb

Oddělení rozvoje a financování sociálních služeb započalo v r. 2017 realizovat dva projekty spolufinancované

z Evropského sociálního fondu prostřednictvím Operačního programu zaměstnanost, na které kraj obdržel od Ministerstva práce sociálních věcí rozhodnutí o poskytnutí dotace. Projekty nesou názvy „Podpora a rozvoj služeb v komunitě pro osoby se zdravotním postižením v Libereckém kraji“ a „Podpora procesů střednědobého plánování, síťování a financování sociálních služeb v Libereckém kraji“. Projekty jsou spolufinancovány z Operačního programu zaměstnanost a státního rozpočtu celkovou částkou 127,5 mil. Kč.

Oddělení za spolupráce s poskytovateli sociálních služeb a obcemi kraje spustilo aplikaci k řízení sítě sociálních služeb, čímž se usnadní komunikace mezi krajem, poskytovateli sociálních služeb a zvláště obcemi, coby zadavateli služeb na svém území. Mimo jiné aplikace umožňuje transparentní náhled na financování jednotlivých sociálních služeb.

V rámci metodické podpory poskytovatelů sociálních služeb uspořádalo oddělení 10 seminářů pro poskytovatele sociálních služeb, jeden stěžejní na téma „Aplikace pro řízení krajské sítě sociálních služeb“ a následně 9 dalších na téma „Metodika pro poskytovatele sociálních služeb na r. 2017“.

Oddělení realizovalo několikrát dotační řízení za účelem poskytnutí neinvestiční podpory poskytovatelům sociálních služeb. Pro tato dotační řízení se podařilo získat v průběhu roku finanční prostředky z kapitoly 313 – státního rozpočtu MPSV v celkové výši 450 mil. Kč. V r. 2017 kraj z těchto zdrojů podpořil 222 sociálních služeb a zá-

roveň pět miliony kraj předfinancoval přímo ze svého rozpočtu 100 sociálních služeb v době, kdy ještě nebyly k dispozici finanční prostředky ze státního rozpočtu.

V roce 2017 oddělení uskutečnilo 66 kontrol u poskytovatelů sociálních služeb. 54 kontrol v samostatné působnosti a 12 kontrol v rámci přenesené působnosti.

Je zpracován a schválen nový Střednědobý plán rozvoje sociálních služeb Libereckého kraje pro období 2018 – 2020, jehož součástí je také krajská Základní síť sociálních služeb.

Oddělení zpracovalo krajskou žádost o neinvestiční dotaci ze státního rozpočtu na rok 2018 na podporu financování sociálních služeb. Celkový požadavek, který byl zaslán na MPSV činí 648 mil. Kč.

V roce 2017 byly realizovány tyto významné akce a činnosti:

- **Velikonoční trhy** – výstava a prodej výrobků zařízení sociálních služeb Libereckého kraje – 5. 4. 2017
- **Setkání pro rodiny dlouhodobých pěstounů**, v prostorách Mezinárodního centra duchovní obnovy - 16. – 18. 6. 2017
- **Den seniorů** – 2. 10. 2017
- **Setkání pro pěstouny na přechodnou dobu**, v prostorách Mezinárodního centra duchovní obnovy v Hejnicích - 6. – 7. 10. 2017
- **Vánoční trhy** – výstava a prodej výrobků zařízení sociálních služeb Libereckého kraje – 22. 11. 2017





Petr Tulpa

náměstek hejtmána, řízení resortu školství,
tělovýchovy, sportu a zaměstnanosti
(SLK)

57
organizací

Počet příspěvkových organizací v resortu školství.

263
mil. Kč

Příspěvkových organizací resortu školství.



**RESORT ŠKOLSTVÍ, MLÁDEŽE,
TĚLOVÝCHOVY, SPORTU
A ZAMĚSTNANOSTI**



Školství, mládež a zaměstnanost

Liberecký kraj byl v roce 2017 zřizovatelem celkem 57 příspěvkových organizací v resortu školství, jednalo se o střední školy, speciální školy, pedagogicko-psychologické poradny a dětské domovy. Celkem na území kraje působilo 348 školských příspěvkových organizací různých zřizovatelů. Během roku 2017 došlo v rejstříku škol a školských zařízení k několika významným změnám. K 1. 7. 2017 došlo ke sloučení dvou organizací tj. Centra vzdělanosti Libereckého kraje se Střední školou a Mateřskou školou, Liberec, Na Bojišti 15 a Domova mládeže, Liberec, Zeyerova se Střední školou strojní, stavební a dopravní Liberec, Truhlářská 360/3.

V oblasti základního školství dochází díky demografickému vývoji k nárůstu počtu dětí, jak na prvním, tak na druhém stupni. Střední školy se naopak potýkají s úbytkem žáků. Ve školním roce 2016/2017 se na Středních školách v Libereckém kraji vzdělávalo celkem 15 184 žáků (došlo k poklesu o 1,37 procenta oproti předchozímu školnímu roku). V roce 2017 byly zapsány do školského rejstříku nové obory, které byly vybrány na základě požadavků trhu práce. Jednalo se např. o obor Požární ochrana (Integrovaná střední škola, Semily) či Elektrotechnika (Střední průmyslová škola, Česká Lípa).

Resort školství, mládeže a zaměstnanosti i v roce 2017 pokračoval v naplňování svých priorit ve vzdělávání, především kladl důraz na opatření směřující ke zvyšování kvality ve vzdělávání. V roce 2017 se konaly v Libereckém kraji poprvé jednotné přijímací zkoušky, které měly celorepublikový charakter. Tyto přijímací zkoušky probíhaly formou písemných testů ze vzdělávacího oboru Český jazyk a literatura a Matematika a její aplikace. Testování byli uchazeči, kteří se hlásili do oborů vzdělání zakončených maturitní zkouškou včetně nástavbového studia ve všech formách vzdělávání a uchazeči o obor Gymnázium se sportovní přípravou. U zkoušek nebyla stanovena hranice úspěšnosti pro přijetí do žádného oboru vzdělání. Do jednotných přijímacích zkoušek bylo zapojeno 40 středních škol bez rozdílu zřizovatele. Přihlásilo se 3 650 uchazečů, kteří podali celkem 4 983 přihlášek v řádném termínu prvního kola v obou termínech a 27 přihlášek v termínech náhradních. U umělecky zaměřených oborů s talentovou zkouškou, které jsou zaměřeny umělecky, středního vzdělávání s výučním listem a středního vzdělávání se jednotná zkouška nekonala. Do oborů vzdělání s talentovou zkouškou umělecky zaměřených podali uchazeči 359 přihlášek. Do oborů vzdělání zakončených výučním listem nebo oborů středního vzdělání byla stanovena školní přijímací zkouška nebo, přijímací zkoušku uchazeči nekonali. Při ukončování středního vzdělávání se k maturitní zkoušce v jarním zkušebním období přihlásilo celkem 2 521 žáků, přičemž uspělo 71,4 % žáků.

V roce 2017 pokračovala fáze udržitelnosti projektu: Podpora přírodovědného a technického vzdělávání v Libereckém kraji (reg. č. CZ.1.07/1.1.00/ 44.0013), který byl financován z Evropského sociálního fondu a státního rozpočtu České republiky v rámci Operačního programu Vzdělávání pro konkurenceschopnost. Během tohoto roku

pokračovalo 29 partnerských středních škol v realizaci metodických setkání pedagogů, projektových dnů a volnočasových kroužků pro žáky základních škol.

Liberecký kraj podal v červnu 2016 projektovou žádost projektu „Potravinová pomoc dětem v Libereckém kraji 2“ do výzvy Operačního programu Potravinové a materiální pomoci, kterou vyhlásilo Ministerstvo práce a sociálních věcí ČR. V projektu bylo zapojeno celkem 43 příspěvkových organizací z celého Libereckého kraje a bezplatné stravování bylo poskytnuto celkem 976 dětem. Hlavním smyslem projektu je zabezpečení školního stravování dětem mateřských škol a žákům základních škol (případně žákům víceletých gymnázií odpovídajících ročníků – nižší stupeň gymnázia) ze sociálně slabých rodin ve věku 3 – 15 let, které se jako společně posuzované osoby z hlediska nároku na příspěvek na živobytí nacházely v hmotné nouzi v rozhodném období 3 kalendářních měsíců souvisle, a potravinovou a materiální deprivaci těchto dětí. Podle zástupců škol měla realizace projektu pozitivní vliv na zvýšení účasti ve vzdělání, méně pak již na motivaci dětí ke vzdělání. Za podstatný lze pokládat i přínos pro začlenění dětí do kolektivu, stejně tak zlepšení jejich společenských a stravovacích návyků.

V roce 2017 se stejně jako v roce 2016 podařilo zrealizovat ve spolupráci se školami a školskými zařízeními pro zájmové vzdělávání 31 okresních a 56 krajských postupových kol soutěží a přehlídek pro žáky základních a středních škol. Jednalo se o soutěže, které jako jednu z forem podpory talentovaných dětí a mládeže vyhláší Ministerstvo školství, mládeže a tělovýchovy ve svém Věstníku. Do soutěží se zapojilo více než 19 tisíc žáků, do okresního kola se nominovalo 3 055 žáků, do krajského postoupilo 656 žáků a 138 reprezentovalo Liberecký kraj v celostátním finále. Na zabezpečení postupových kol předmětových olympiád a uměleckých přehlídek obdržel Liberecký kraj z Rozvojového programu Ministerstva školství, mládeže a tělovýchovy „Podpora soutěží a přehlídek v zájmovém vzdělávání pro školní rok neinvestiční účelovou dotaci ve výši 1.095.000 Kč. Na zabezpečení postupových kol těchto soutěží vyčlenil kraj ze svého rozpočtu 197 tisíc Kč. V lednu 2017 se v Libereckém kraji uskutečnilo celostátní finále matematické olympiády pro nejlepší středoškolské matematické talenty, soutěž podpořil kraj ze svého rozpočtu částkou 150 tisíc Kč. V listopadu 2017 se uskutečnilo tradiční oceňování talentovaných dětí a mládeže. Celkem 51 žáků základních a středních škol kraje převzalo finanční odměnu za umístění na prvním až třetím místě v celostátním kole soutěží. Mezi oceněné byla rozdělena částka 113.500 Kč.

Liberecký kraj podpořil v roce 2017 oblast vzdělávání a péče o talentovanou mládež finančními prostředky přesahujícími 1 milion Kč. Podpořeny byly např. projekty Technické univerzity v Liberci „Dětská univerzita“ částkou 500 000 Kč a „Cena hejtmana Libereckého kraje pro studenty TUL“ částkou 50 tisíc Kč, částkou 100 tisíc Kč projekt „Program vytváření a rozvíjení zájmu žáků o vědecké a technické obory v Libereckém kraji“ realizovaný Asociací pro



mládež, vědu a techniku AMAVET, z.s., celoroční projekt IQLANDIA, o.p.s., Liberec „Podpora vzdělávání mládeže“ částkou 500 tisíc Kč. S finančním příspěvkem kraje ve výši 12 tisíc Kč se uskutečnilo krajské kolo soutěže plšQworky, realizátorem byl spolek Student Cyber Games a krajské kolo soutěže pro odborné školy Automechanik Junior 2017 (příspěvek 14 800 Kč). Rovněž v rámci Dotačního fondu Libereckého kraje, programu Soutěže a podpora talentovaných dětí a mládeže bylo podpořeno celkovou částkou 293.800 Kč dvanáct projektů se zaměřením na talentovanou mládež kraje.

V rámci Dotačního programu Libereckého kraje došlo k podpoře následujících programů: Program 4.1 – Podpora volnočasových aktivit, zde bylo rozděleno cca 2,6 milionu korun mezi 71 projektů, které byly Zastupitelstvem Libereckého kraje vybrány k podpoře. V oblasti volného času byl ve své činnosti podpořen například spolek RAK, který dlouhodobě realizuje letní tábory pro děti nebo spolek Mateřídouška, který v Hejnicích provozuje celoroční centrum pro rodiny s dětmi. V programu 4.3 – Specifická primární prevence bylo alokováno 250.000 Kč, z celkového počtu 18 žádostí bylo 16 podpořeno, pro uskutečnění všech těchto projektů muselo dojít k navýšení prostředků na 343.120 Kč. V programu 4.7 – Podpora kompenzačních pomůcek pro žáky s podpůrnými opatřeními bylo vyčleněno 1,5 milionu korun. Podpořeno bylo všech 11 žadatelů, kteří předložili projekt. Z dotačního titulu 4.7 Kompenzační pomůcky bylo nakoupeno mnoho pomůcek k rozvoji motoriky, kreativity, představitivosti a soustředění žáků se speciálními vzdělávacími potřebami. Mezi podpořenými byli žáci se smyslovým, tělesným, mentálním postižením, žáci s poruchou autistického spektra a žáci s vážnými poruchami řeči. Celkem bylo v Dotačním fondu Libereckého kraje v oblasti podpory školství a mládeže, včetně programu 4.4 – Soutěže a podpora talentovaných dětí a mládeže, alokováno 4,6 milionu korun. Dalším programem, kterým

v roce 2017 Liberecký kraj podpořil oblast školství a mládeže s finanční spoluúčástí MŠMT, byl Program k naplňování Koncepce podpory mládeže na krajské úrovni v roce 2017. V rámci tohoto programu bylo rozděleno 419 tis. Kč a tím podpořeny volnočasové aktivity sedmi neziskových organizací.

Liberecký kraj se již tradičně stal organizátorem akcí v oblasti podpory vzdělávání v kraji. Mezi ně patří ocenění pedagogických pracovníků u příležitosti výroční dne narození Jana Ámose Komenského. Letošní již XV. ročník proběhl v prostorách Krajského úřadu dne 29. března 2017. Zde bylo oceněno celkem 21 pedagogických pracovníků ve třech kategoriích: Výrazný přínos pro rozvoj školství v Libereckém kraji, Ocenění za dlouhodobou pedagogickou činnost a Zásluhy o rozvoj školství v Libereckém kraji.

V termínu 12. – 14. října 2017 se v liberecké Home Credit Aréně konal 11. ročník veletrhu vzdělávání a příležitosti EDUCA MY JOB LIBEREC 2017. Liberecký veletrh je největší akcí svého druhu v severních Čechách. Možnosti prezentovat se zde využívají střední školy, učiliště, gymnázia, vysoké školy, vzdělávací společnosti, firmy hledající pracovníky a personální agentury. Celkem se představilo 116 vystavovatelů. Akce byla doplněna o doprovodný program, v jehož rámci mohli návštěvníci navštívit přednášky a prezentace vystavovatelů, rovněž se zde konal kulturní program, kde proběhla debata s inspirativními osobnostmi a došlo i na odbornou konferenci týkající se problematiky vnitřní dynamiky firem. Liberecký kraj si uvědomuje důležitost této akce pro žáky, kteří jsou v osmých a devátých třídách. Akce jim pomáhá s výběrem dalšího vzdělávání. Proto i v roce 2017 došlo k podpoře dopravy žáků z mimolibereckých škol na veletrh. Celkem byla školám, které požádaly o finanční podporu na dopravu vyplacena částka ve výši 166 376 Kč. Díky tomu se na veletrh podívalo 1 618 dětí z 35 základních škol. Vedle tohoto největšího



veletrhu vzdělávání proběhly i tradiční regionální přehlídky škol, tzv. burzy středních škol, v Turnově a České Lípě.

V roce 2017 pokračovala realizace projektu Strategické plánování rozvoje vzdělávací soustavy Libereckého kraje (KAP LK, reg. č. CZ.02.3.68/0.0/0.0/15_002/000000). Vzniklo 5 odborných platform pro diskusi důležitých témat v oblasti vzdělávání. Tyto platformy jsou otevřené všem relevantním aktérům a za rok 2017 se projektový tým KAP LK může pochlubit spoluprací s již cca 350 účastníky. V rámci tematických setkávání platform bylo diskutováno témata z oblasti vzdělávání, účastníci si zde mohli vyměňovat zkušenosti, dělit se o příklady z praxe a tím navázat, nebo popřípadě prohloubit spolupráci. Během roku 2017 probíhaly vzdělávací akce, workshopy, veletrh, odborné konference a setkání u kulatého stolu. Od února do prosince se uskutečnila desítky následujících akcí: Kompenzační pomůcky v praxi; Práce s nadanými žáky ZŠ a SŠ ve výuce přírodovědných předmětů; Blíže ke kariérovému poradenství; Technologie do škol; Přijďte se inspirovat; Matematika, jazyk a komunikace; Polytechnické vzdělávání v praxi; Mini innovation camp; Finančně gramotná a podnikavá škola. V neposlední řadě byla prostřednictvím projektu KAP LK poskytována také podpora ředitelům a dalším klíčovým pracovníkům středních a vyšších odborných škol bez ohledu na zřizovatele a to formou vzdělávání a výměny zkušeností v oblastech řízení škol, hodnocení kvality vzdělávání a strategického plánování.

V této souvislosti byly pravidelně pořádány jednodenní či dvoudenní workshopy.

Liberecký kraj obdržel v rámci výzvy č. 32, resp. č. 33 Infrastruktura středních škol a vyšších odborných škol Integrovaného regionálního operačního programu dotaci na 8 projektů center odborného vzdělávání. Vznikne 8 regionálních center odborného vzdělávání s cílem vytvořit zázemí pro komplexní rozvoj odborností žáků středních škol v oblasti automobilového průmyslu, řemesel, služeb, strojírenství a informatiky, strojírenství a elektrotechniky, zemědělství, techniky a uměleckého průmyslu. Dotace bude použita na cílené investice směřující do vybraných škol nabízejících vertikálně i horizontálně skladbu oborů od oborů poskytujících střední vzdělání s výučním listem přes obory s maturitní zkouškou po obory vyššího odborného vzdělávání často propojené na vysokoškolské studium. Jedná se o investice do vybavení dílen, odborných učeben, laboratoří, včetně nezbytného zázemí a potřebných stavebních úprav. K vybudování center odborného vzdělávání dojde u následujících škol: Střední škola hospodářská a lesnická, Frýdlant; Střední průmyslová škola, Česká Lípa; Obchodní akademie, Hotelová škola a Střední odborná škola, Turnov; Integrovaná střední škola, Vysoké nad Jizerou; Střední škola řemesel a služeb, Jablonec nad Nisou; Střední odborná škola a Střední odborné učiliště, Česká Lípa; Střední průmyslová škola strojní a elektrotechnická a Vyšší odborná škola, Liberec;



Střední uměleckoprůmyslová škola sklářská, Kamenický Šenov.

Od roku 2010 Liberecký kraj realizuje stipendijní program, jehož prostřednictvím dochází k podpoře vybraných oborů na školách, které jsou krajem zřizovány. Prostřednictvím motivačního a prospěchového stipendia v 15 výučných oborech a ve 2 maturitních. Do stipendijního programu je zapojeno deset středních škol, které v roce 2017 čerpaly pro potřeby stipendijního programu 2.367.325 Kč. Podporovány jsou obory, po jejichž absolventech je na trhu práce vysoká poptávka ze strany zaměstnavatelů. Při realizaci stipendijního programu dochází u některých oborů ke spolupráci Libereckého kraje a zaměstnavatelů. Spolupráce se zaměstnavateli byla navázána u čtyř oborů: První dva obory jsou Zemědělec – farmář a Agropodnikání – na podpoře těchto oborů se společně s Libereckým krajem spolupodílí firma ZOD Brniště a.s. patřící mezi nejmodernější a nejúspěšnější potravinářské podniky v České republice. Třetím oborem je Technologie silikátů, kde byla navázána spolupráce s předním světovým výrobcem skla, firmou Preciosa a.s. Dne 30. 8. 2017 se do programu zapojila akciová společnost Silnice LK, která od září školního roku 2017/2018

společně s krajem nově podpořila obor Strojník silničních strojů vyučovaný na Střední škole strojní, stavební a dopravní v Liberci.

Na provozní neinvestiční výdaje bylo školám a školským zařízením zřizovaných krajem poskytnuto téměř 263 milionů Kč a na rekonstrukce a údržbu majetku více než 190 milionů Kč. V roce 2017 bylo např. obnoveno vnitřní vybavení domova mládeže u Střední školy řemesel a služeb v Jablonci nad Nisou za více než 7 mil. Kč. Dále byla dokončena výměna otvorových výplní a částečná oprava fasády u Střední průmyslové školy strojní a elektrotechnické v Liberci za více než 13 mil. Kč a bylo také dokončeno zateplení fasády u Gymnázia Frýdlant za téměř 9 mil. Kč. Z rozpočtu kraje byly poskytnuty finanční prostředky mj. na obnovu fasády u Střední odborné školy v Liberci (13 mil. Kč) a na výměnu oken u Gymnázia a Střední odborné školy pedagogické v Liberci (13 mil. Kč). Tyto akce se budou realizovat v roce 2018.

Tělovýchova a sport

Zastupitelstvem Libereckého kraje schválená Strategie podpory sportu a tělovýchovy 2014 – 2016 s platností i pro rok 2017 zaručuje každoročně pro oblast sportu a tělovýchovy alokaci minimálně 30 milionů korun v rozpočtu Libereckého kraje. Finanční prostředky jsou rozdělovány dle určených priorit do tří oblastí – dotační fond, přímá podpora sportovních subjektů a aktivity zajišťované přímo Libereckým krajem. V roce 2017 bylo pro oblast sportu a tělovýchovy vyčleněno více než 77 milionů korun.

V rámci Dotačního fondu Libereckého kraje, oblasti podpory Tělovýchova a sport byly v roce 2017 vyhlášeny výzvy k podávání žádostí o dotaci v programech 4.26 Podpora sportovní činnosti dětí a mládeže ve sportovních klubech, 4.23 Sportovní akce a 4.22 Sport handicapovaných. Pro žadatele o dotaci byl v březnu 2017 uspořádán seminář. Značná účast na tomto semináři potvrdila, že mezi sportovními subjekty je o dotace z oblasti sportu a tělovýchovy velký zájem. Celkově bylo v dotačních programech podpořeno 271 projektů a rozděleno více než 30 milionů Kč.

Vedle programů dotačního fondu je sport v Libereckém kraji financován formou přímé podpory z rozpočtu kraje. Byly podpořeny významné sportovní areály a sportovní projekty a akce, např. 1 mil. Kč Jizerská magistrála 2017/2018, 1 mil. Kč Jizerská padesátka, 0,5 mil Kč Memoriál Ludvíka Daňka a další. Dne 1. března 2017 byly vyhlášeny dva dotační programy přímé podpory z rozpoč-

tu Libereckého kraje. V dotačním programu Podpora malých sportovních organizací 2017 bylo rozděleno 922.749 Kč mezi celkem 41 subjektů, které mají evidovaný počet svých členů 50 a nižší. Dotační program Významné sportovní akce 2017 podpořil organizátory sportovních akcí s minimálním rozpočtem 600.000 Kč, mezi 17 projektů bylo rozděleno celkem 7.121.000 Kč.

Na účast reprezentace Libereckého kraje na Hrách VIII. letní olympiády dětí a mládeže České republiky 2017 v Jiho-moravském kraji, celkové výdaje na zabezpečení účasti na hrách dosáhly 2.330.000 Kč. Na programu her bylo 91 disciplín ze dvaceti dvou letních sportů. Liberecký kraj reprezentovalo 249 sportovců ve 20 sportech. Výprava získala 58 medailí a Liberecký kraj se tak v pořadí krajů umístil celkově na 8. místě. Nejúspěšnější disciplínou krajské výpravy se stalo plavání, ve kterém nominovaní získali 8 zlatých, 6 stříbrných a 5 bronzových medailí. Mezi chlapci zazářil Jakub Bursa se čtyřmi zlatými medailemi a mezi dívkami Bára Matošková se třemi zlatými a třemi stříbrnými.

Liberecký kraj pravidelně organizuje setkání medailistů s představiteli Libereckého kraje za účelem ocenění medailistů za vynikající reprezentaci kraje, letošní setkání se uskutečnilo dne 22. listopadu 2017 v multimediálním sále Krajského úřadu Libereckého kraje. Drobný finanční dar obdrželo celkem 57 medailistů.

Finanční částky určené pro oblast sportu a tělovýchovy ve formě dotací v letech 2010-2017

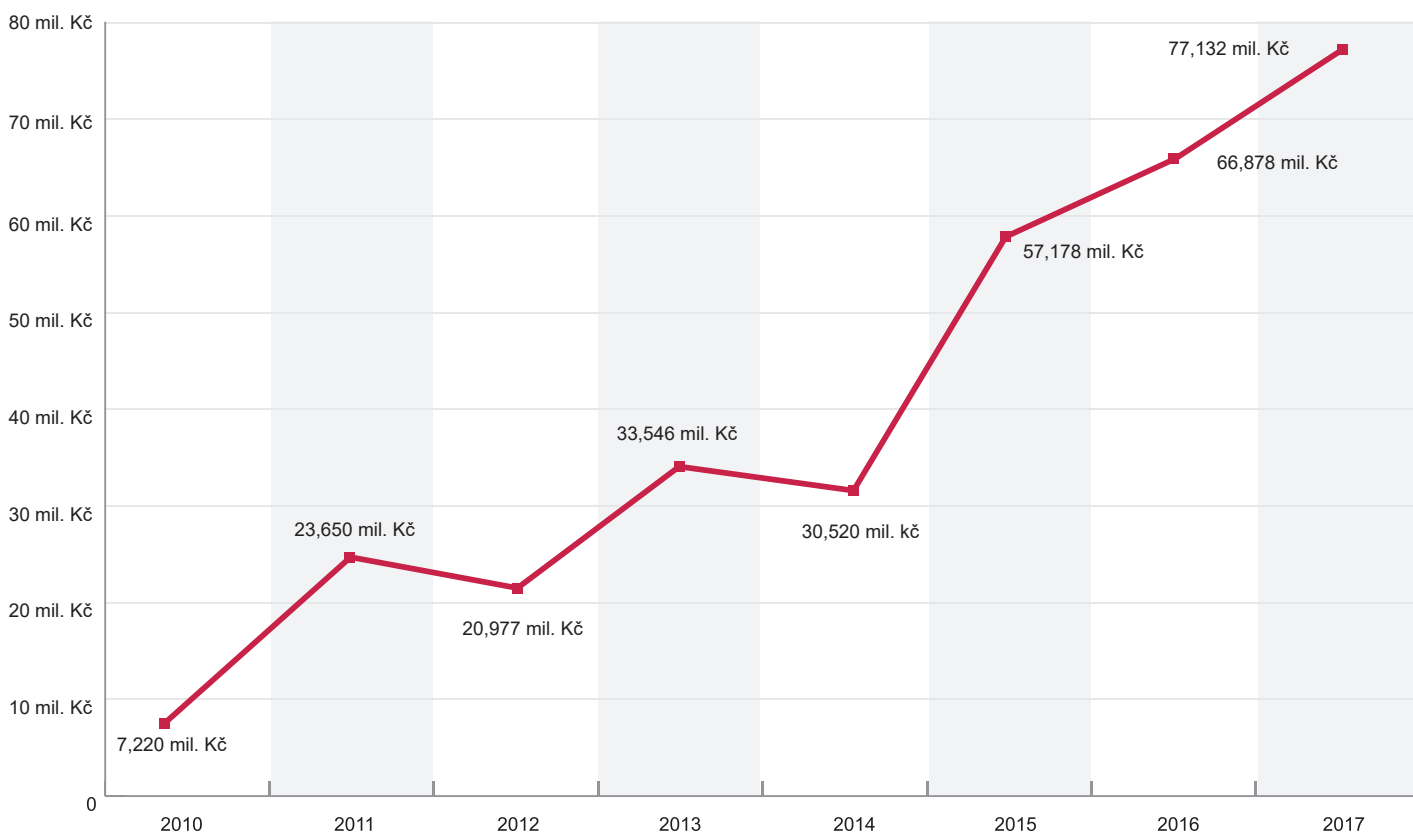





Radka Loučková Kotasová

členka rady kraje, řízení resortu hospodářského a regionálního rozvoje, evropských projektů a územního plánování (ANO 2011)

135
mil. Kč

V rámci projektu kotlíkové dotace bude v kraji rozděleno dalších 135 mil. Kč.

81
projektů

4,2
mld. Kč

Připravujeme či již realizujeme 81 projektů za 4,2 mld. Kč.



**RESORT HOSPODÁŘSKÉHO
A REGIONÁLNÍHO ROZVOJE,
EVROPSKÝCH PROJEKTŮ
A ÚZEMNÍHO PLÁNOVÁNÍ**



Hospodářský a regionální rozvoj

Rok 2017 byl dalším rokem naplňování dvou základních koncepčních dokumentů Libereckého kraje – **Strategie rozvoje Libereckého kraje 2006 – 2020** (dále SRLK) a **Program rozvoje Libereckého kraje 2014 – 2020** (dále PRLK). S Programem rozvoje bylo v roce 2017 vydáno 219 souladů k projektům ucházejících se o finanční podporu z evropských nebo krajských zdrojů. Dle metodiky, vytvořené pracovníky odboru byl vypracován průběžný **monitoring PRLK 2016**, který schválilo Zastupitelstvo Libereckého kraje na konci roku 2017 a zveřejněn je na krajských www stránkách.

Na základě **Regionální surovinové politiky Libereckého kraje** (dále jen RSP LK), která byla Zastupitelstvem Libereckého kraje schválena roku 2011, připravoval ORREP v roce 2017 stanoviska samosprávy kraje k záležitostem týkajícím se využívání nerostných surovin na území kraje. Pro tyto potřeby byl také využíván **Registr ložisek nerostných surovin a těžební činnosti** přístupný na webu KÚ LK – www.kraj-lbc.cz. V roce 2017 pokračovala ve spolupráci s Českou geologickou službou aktualizace **Regionální surovinové politiky Libereckého kraje**. V rámci toho probíhala terénní šetření nejvýznamnějších ložisek v kraji za účasti samosprávy kraje, zástupců odboru životního prostředí, územního plánování a regionálního rozvoje KÚ LK. Celkem bylo navštíveno přibližně 35 ložisek včetně návštěvy hnědouhelného dolu Turów v Polsku.

Odbor byl zapojen do procesu implementace **Národní výzkumné a inovační strategie pro inteligentní specializaci České republiky na území Libereckého kraje** (regionální příloha pro Liberecký kraj schválena v roce 2014 – dále **RIS3 strategie**). Jedná se o dokument vytvářející koncepční rámec pro rozvoj znalostní ekonomiky. Má přímou návaznost na čerpání evropských a národních finančních zdrojů pro tuto oblast a metodicky posunuje řešení témat, která byla stanovena Regionální inovační strategií Libereckého kraje z roku 2009. Podrobně specifikuje tzv. domény specializace (zjednodušeně řečeno oborové specializace) a rozvojová opatření pro dané oblasti. Jako odborný, iniciační a koordinační orgán Rady Libereckého kraje a zároveň jako řídicí orgán pro implementaci RIS3 strategie byla v roce 2017 ustanovena jako komise rady kraje **Rada pro výzkum, vývoj a inovace Libereckého kraje (dále RVVI LK)**. V roce 2017 jednala RVVI LK 2x a zaměřovala se zejména na projednání aktivit, projektů a intervencí, které jsou zaměřeny na plnění strategických cílů RIS3 LK. Jako výkonná jednotka realizace těchto činností působí v rámci odboru tým projektu **Smart akcelerátor Libereckého kraje (dále SALK)**, který se v roce 2017 věnoval například následujícím činnostem: mapování inovačního prostředí v LK (terénní šetření mezi podniky a výzkumnými organizacemi) ve spolupráci s Technologickou agenturou ČR, zpracování Akčního plánu RIS3 strategie LK, přípravě a realizaci **konference Regionem za výzkumem**, byl zapojen do přípravy projektu Inovačního centra – podnikatelského inkubátoru LK, podílel se na administraci přípravy, vyhlášení a hodnocení 6. výzvy „**Inovačních voucherů LK**“ financované z Regionálního inovačního programu Dotačního fondu Libereckého kraje

a zaměřuje se na podporu inovačních aktivit podniků a jejich propojování s institucemi vývoje a výzkumu. Tým SALK se věnoval také nastavení podmínek, přípravě a vyhlášení Asistenčních voucherů LK, které jsou zaměřeny na podporu přípravy projektových žádostí strategických projektů RIS3 strategie.

V listopadu 2017 Liberecký kraj spustil podnikatelský inkubátor v prostorách Evropského domu, jedná se o specializovanou regionálně orientovanou infrastrukturu pro rozvoj prostředí stimujícího podnikavost, kreativitu, vznik nových podniků orientovaných na vyšší přidanou hodnotu a postavených na místním know-how, práci s talenty, apod. Tento typ infrastruktury dosud v Libereckém kraji chyběl. V prosinci 2017 Liberecký kraj podal žádost o poskytnutí dotace k **projektu „Inovační centrum – Podnikatelský inkubátor Libereckého kraje“** do Operačního programu Podnikání a inovace pro konkurenceschopnost. Cílem projektu je zrekonstruovat budovu D (budova bývalého VÚTS) v areálu Libereckého kraje a vybudovat prostory pro větší rozvoj podnikatelského inkubátoru.

ORREP pokračoval ve svém zapojení do práce **Pracovních skupin Rady vlády pro udržitelný rozvoj**, a to konkrétně Pracovní skupiny pro udržitelný rozvoj regionů, obcí a území a Pracovní skupiny pro místní Agendu 21. Pracovní skupina pro udržitelný rozvoj regionů, obcí a území je od roku 2017 hodně využívána jako jedna z platforem, kde se připomínkuje a projednává nová Strategie regionálního rozvoje ČR 2021+. Tyto pracovní skupiny rozpracovávají metodické postupy pro konkrétní aktivity a projekty zaměřené na implementaci principů a témat udržitelného rozvoje, scházejí se přibližně 2-4 krát za rok. Od roku 2011 je Liberecký kraj členem **Národní sítě Zdravých měst České republiky (dále NSZM)**. V roce 2017 jsme se zapojili do celostátních kampaní Čistá mobilita, Světový den bez tabáku, Evropský týden mobility, ve Zdravém městě Turnov v rámci kampaně Dny zdraví proběhly akce s mottem „Pojďme žít zdravě“ a Liberecký kraj byl hlavním partnerem celostátní putovní výstavy Má vlast cestami proměn. Prostřednictvím Dotačního fondu Libereckého kraje byl vyhlášen i Program č. 2.6 Podpora místní Agendy 21 – uplatňování principů udržitelného rozvoje na místní a regionální úrovni, ve kterém bylo podpořeno 18 projektů s alokací 897.497 Kč. Dále pokračovala komunikace **s neziskovými organizacemi Libereckého kraje**. Vzájemnou spolupráci při rozvoji neziskového sektoru a jeho aktivit vymezuje Dohoda o partnerství a spolupráci mezi Libereckým krajem a NELI, z. s. (NEZISKOVKY LIBERECKÉHO KRAJE). Na základě dohody byla činnost všeoborové zastřešující organizace podpořena částkou 200.000 Kč a s podporou samosprávy bylo zřízeno jednotné kontaktní místo a ustavena pozice koordinátora pro neziskový sektor Libereckého kraje a místní Agendy 21. V roce 2017 odbor pokračoval ve **spolupráci s místními akčními skupinami (MAS) a mikroregiony**. V současnosti působí na území kraje 9 MAS, v roce 2017 byla mezi MAS v Libereckém kraji rozdělena částka 900 000 Kč, dotace byla poskytnuta účelově a to na krytí části výdajů spojených s činnostmi MAS. Jako každým rokem se ORREP

podílel na organizaci akce zaměřené na **propagaci geoinformačních systémů - GIS Day**. Geoinformační systémy byly v roce 2017 využity pro vytváření map a kartogramů podle aktuálních potřeb odboru. Odbor koordinuje přípravu a zpracování krajských strategických/koncepčních a implementačních/akčních dokumentů. Po jejich schválení jsou vkládány do tzv. **Databáze strategií** (www.databaze-strategie.cz), která zahrnuje dokumenty na mezinárodní, národní, regionální a místní úrovni. Jednou z dalších aktivit odboru je prezentace **lokality brownfields** s prvotním záměrem docílit regeneraci těchto dlouhodobě nevyužívaných objektů a přispět tak k navrácení života do často atraktivních lokalit v kraji. Základním nástrojem je veřejně přístupná a každoročně aktualizovaná databáze těchto lokalit (www.kraj-lbc.cz/brownfields), která obsahuje celkem 372 lokalit. S touto aktivitou se pojí i možnost konzultace k získání více informací o vybrané lokalitě a možnosti využití dotačních titulů, a to u pověřeného správce této databáze, kterou je na základě smluvního vztahu ARR – Agentura regionálního rozvoje spol. s r.o. V této databázi jsou rovněž evidovány lokality, které má vlastník záměr prodat či pronajmout. V dubnu roku 2015 bylo podepsáno Memorandum o spolupráci při rozvoji Národní databáze brownfieldů, na základě kterého se Liberecký kraj zavázal aktualizovat tuto národní databázi, spravovanou agenturou CzechInvest. Součástí osvěty o těchto lokalitách byla organizace 1 výstavy na území Libereckého kraje v Jiřetíně pod Bukovou, na které byly prezentovány úspěšně revitalizované lokality z Libereckého kraje formou již 30 panelů. Další nedílnou formou prezentace byl v závěru roku i seminář k danému tématu, který byl zaměřen na zkušenosti z oblasti revitalizace lokalit brownfields a přehled o dotačních titulech v programovém období 2014–2020. S cílem podpory investičních příležitostí v kraji je také aktualizována a aktivně prezentována **Databáze greenfields** (www.kraj-lbc.cz/greenfields), která vznikla v roce 2009 a v níž se nyní nachází 24 lokalit. V roce 2017 již potřinácté organizoval ORREP soutěž **Stavba roku** Libereckého kraje. Více informací o oceněných stavbách v jednotlivých kategoriích lze nalézt na www.stavbarokulibereckehokraje.cz. ORREP se již po dvanácté podílel na organizaci krajského kola soutěže **Vesnice roku** v Programu obnovy venkova. V červnu letošního roku navštívila hodnotitelská komise soutěže Vesnice roku v Programu obnovy venkova 16 obcí Libereckého kraje, které se přihlásily do 23. ročníku této prestižní soutěže. Zlatou stuhu za vítězství v krajském kole získala obec **Kruh**. Modrou stuhu za společenský život si odnesla obec **Tatobity**. Zelená stuha za péči o zeleň a životní prostředí byla udělena obci **Vyskeř**. Bílá stuha za činnost mládeže patří obci **Bozkov** a Oranžovou stuhu za spolupráci obce a zemědělského subjektu získala obec **Brniště**. Hodnotitelská komise navázala na předešlé ročníky soutěže a udělila dvě ocenění Libereckého kraje – obci **Všelibice** „Ocenění za rozvoj venkova“ a obci **Kunratice** ocenění „Skokan roku“.

V rámci **Dotačního fondu LK** je ORREP správcem oblasti podpory Regionální rozvoj – se 6 programy zaměřenými na:

- Obnovu a údržbu technické infrastruktury, venkovské zástavby a občanské vybavenosti, úpravu veřejných prostranství, podporu vzdělávání a poradenství v oblasti rozvoje venkova a obnovy vesnice a zvýšení kvality života na venkově.
- Zvýšení konkurenceschopnosti Libereckého kraje prostřednictvím využití inovačního potenciálu firem a současně zefektivnění komercializace výzkumu vysokých škol a poskytovatelů znalostí.
- Posílení absorpční kapacity subjektů v území při přípravě projektů financovatelných z evropských fondů a z kvalitní administraci realizovaných projektů z evropských fondů.
- Podporu regionálních produktů, místní výroby a místních obchodních spotřebitelských vazeb, využívání potenciálu tradičních specifických výrob a řemesel, podporu osvěty a zvýšení informovanosti o významu a kvalitě místních potravin, výrobků a služeb.
- Podporu uplatňování principů udržitelného rozvoje na místní a regionální úrovni s cílem zvyšování kvality života, veřejné správy, rozvoje individuálních a společenských hodnot v oblastech zdraví, životního prostředí, oblasti ekonomické a sociální.
- Podporu rozvoje občanské společnosti, vytváření podmínek pro aktivní trávení volného času ve městech a jejich blízkém zázemí. Prevenci patologických jevů v rodině ve společnosti – nabídku veřejného a bezpečného prostoru pro rodinu, prevenci sociálního vyloučení, podporu vícegeneračního soužití.

V roce 2017 ORREP administroval tyto programy:

Program	Vyhlášení programu	Počet podaných žádostí / počet podpořených projektů	Výše podpory (Kč)
2.1 – Program obnovy venkova	03/2017	125/67	21 765 843
2.2. - Regionální inovační program	05/2017	12/12	1 953 180
2.4 - Příprava a administrace projektů	Program nebyl v roce 2017 vyhlášen.		
2.5 - Podpora regionálních výrobců, výrobců a tradičních řemesel	06/2017	32/32	1 797 293
2.6 – Podpora místní Agendy 21	04/2017	18/18	897 497
2.7 - Podpora činnosti mateřských center	03/2017	27/27	2 024 551



Liberecký kraj a Evropská unie

Liberecký kraj plní svou roli vůči Evropské unii ve třech rovinách.

V prvé řadě se podílí na tvorbě evropské politiky a její implementaci na národní a krajské úrovni. K tomu využívá jednak stálé zastoupení Libereckého kraje v Bruselu a dále trvalou komunikaci a spolupráci s Ministerstvem pro místní rozvoj ČR, neboť na krajské úrovni je ORREP garantem implementace Evropských strukturálních investičních fondů na období 2014-2020. K tomu využívá nový nástroj programového období EU 2014-2020 zvaný **Regionální stálá konference Libereckého kraje (RSK)** sdružující hlavní regionální partnery, kteří společně řeší využití evropských finančních prostředků v Libereckém kraji. ORREP zajišťoval v roce 2017 funkci sekretariátu RSK a veškeré technické a organizační záležitosti. Kromě organizačního zajištění činnosti této platformy koordinoval a zpracovával **Regionální akční plán Libereckého kraje 2017** zabývající se absorpční kapacitou území kraje vyjadřující připravenost záměrů a projektů využít evropské finanční zdroje v daném období, a který každoročně aktualizuje. Sekretariát i nadále spolupracoval s Ministerstvem pro místní rozvoj při přípravě a projednávání řady národních dokumentů, např. Východiska pozice ČR k budoucnosti politiky soudržnosti po roce 2020, Strategii regionálního rozvoje ČR 2021+, Strategický rámec ČR 2030, při připomínkování výzev Řídicích orgánů operačních programů, metodických pokynů atd.

Další neméně významnou rolí Libereckého kraje je jeho zapojení do implementace některých operačních programů.

V programovém období 2014 – 2020 se konkrétně jedná o Operační program Životní prostředí a přeshraniční Operační programy. Liberecký kraj se i v roce 2017 zapojil do poskytování kotlíkových dotací v rámci specifického cíle 2.1 Snížit emise z lokálního vytápění domácností podílející se na expozici obyvatelstva nadlimitním koncentracím znečišťujících látek v Operačním programu Životní prostředí 2014 – 2020. Projekt „**Kotlíkové dotace v Libereckém kraji**“ rozdělil finanční prostředky na výměnu starých neekologických kotlů za emisně vyhovující otopná zařízení ve výši 14 milionů korun. Byla podpořena výměna dalších cca 115 zastaralých zdrojů tepla. Dále byl v tomto roce připravován nový program Kotlíkové dotace v Libereckém kraji II., který plánuje podpořit dalších cca 1400 výměn za 135 milionů korun. Z hlediska implementace je dále kraj zapojen v rámci programů zaměřených na **přeshraniční spolupráci** Interreg V – A Česká republika – Polská republika (dále PPS CZPL) a Program na podporu přeshraniční spolupráce 2014-2020 mezi Českou republikou - Svobodným státem Sasko pro období 2014-2020 (dále PPS CZDE). Odbor regionálního rozvoje a ev-

ropských projektů je kontaktním místem pro žadatele z Libereckého kraje pro oba programy přeshraniční spolupráce. Je zde možné získat základní informace o programech a konzultovat své projektové záměry. U PPS ČR – Sasko mohou Vedoucí partneři z Libereckého kraje odevzdat žádosti na Odboru regionálního rozvoje a evropských projektů Libereckého kraje. V PPS ČR – Sasko se konaly dva konzultační dny ve spolupráci se Společným sekretariátem a byly zorganizovány dva semináře pro příjemce. Výroční konference PPS ČR – Sasko se konala v září 2017 na Zámku Weesenstein. Zasedání česko - saského monitorovacího výboru se v roce 2017 konalo 3x, v dubnu, září a v prosinci. Celkem bylo schváleno 36 projektů. Žadatel z Libereckého kraje figuroval v 11 projektech. Dotace pro těchto 11 přeshraničních projektů činí 8,1 mil. EUR. Zasedání česko-polského Monitorovacího výboru, který rozhoduje o schválení či neschválení předložených žádostí o poskytnutí dotace, proběhla v březnu, červnu a v listopadu. Na těchto zasedáních se schválilo 41 projektů, z toho v 5 projektech je žadatelem subjekt z Libereckého kraje. Dotace pro těchto pět projektů je ve výši 2,255 mil. EUR.

Třetí základní postavení kraje vůči Evropské unii je jeho role žadatele o dotace z evropských fondů, resp. příjemce dotací z evropských fondů. V roce 2017 probíhala nejčastěji příprava projektů a jejich podávání do příslušných výzev operačních programů pro období 2014 – 2020.

Od roku 2015 je Liberecký kraj členem evropského seskupení pro územní spolupráci **ESÚS NOVUM s. r. o.** Toto seskupení sdružuje na 4 kraje, 2 euroregiony a Dolnoslezské vojvodství za účelem efektivní spolupráce na česko-polském příhraničí.

1. Projekty Libereckého kraje ve fázi realizace v roce 2017

Tabulka uvádí přehled projektů, které se během roku 2017 již nacházely ve fázi realizace (tj. byly schváleny v příslušném operačním programu již v roce 2016 a jejich realizace stále probíhala i v roce 2017) a projekty, které se během roku 2017 dostaly do fáze realizace (tj. byly schváleny v příslušném operačním programu, a jejich realizace probíhá).

Název programu	Počet projektů	Celkové náklady (mil. Kč)	Celková dotace (mil. Kč)
Dotační fondy EU			
Integrovaný regionální operační program	14	857,2	716,0
Operační program Životní prostředí	13	107,6	33,6
Operační program Zaměstnanost	4	257,9	244,6
Program spolupráce Svobodný stát Sasko – Česká republika	4	53,1	47,0
Interreg V-A Česká republika – Polsko	3	6,9	6,3
Operační program Výzkum, vývoj a vzdělávání	2	36,5	33,0
Operační program Technická pomoc	2	8,9	8,9
Operační program Potravinová a materiální pomoc	1	3,0	2,8
Celkem	43	1 331,1	1 092,2

2. Projekty Libereckého kraje ve fázi přípravy

Tabulka uvádí přehled projektů, u nichž během roku 2017 probíhala příprava. Finanční údaje vycházejí z předpokladů.

Název programu	Počet projektů	Celkové náklady (mil. Kč)	Celková dotace (mil. Kč)
Dotační fondy EU			
Integrovaný regionální operační program	27	2 389,0	2 154,3
Operační program Životní prostředí	7	59,3	20,5
Operační program Podnikání a inovace pro konkurenceschopnost	1	400,0	55,0
Program spolupráce Svobodný stát Sasko – Česká republika	1	13,0	11,7
Interreg V-A Česká republika – Polsko	1	2,1	1,9
Interreg V-B Danube	1	3,9	3,3
Celkem	38	2 867,3	2 246,7

Další významnou aktivitou odboru je poradenství při **vyhledávání vhodného dotačního titulu** pro nejrůznější projektové záměry. K tomuto účelu je na webové adrese <http://regionalni-rozvoj.kraj-lbc.cz/konzultace> umístěn formulář projektového záměru, který slouží k rychlé a efektivní konzultaci.

Podrobnější informace o všech projektech administrovaných odborem regionálního rozvoje a evropských projektů je možné nalézt na webové adrese <http://projekty.kraj-lbc.cz/>.

Územní plánování a stavební řád

Odbor územního plánování a stavebního řádu (dále jen OÚPSŘ) pořizuje krajské územně plánovací dokumentace a krajské územně plánovací podklady. Základní dokumentací jsou Zásady územního rozvoje Libereckého kraje (dále jen ZÚR LK). V rámci dlouhodobého procesu Aktualizace ZÚR LK č. 1 byly 29. 8. 2017 krajským zastupitelstvem schváleny Pokyny pro zpracování Nového návrhu aktualizace č. 1 Zásad územního rozvoje Libereckého kraje.

Dne 29. 8. 2017 zastupitelstvo kraje projednalo 5. úplnou aktualizaci Územně analytických podkladů Libereckého kraje, které jsou územně plánovacím podkladem zpracovaným pro celé území kraje nezbytným zejména pro pořizování ZÚR LK.

OÚPSŘ je nadřízeným a metodickým orgánem územního plánování pro obce a úřady územního plánování a pro stavební úřady v Libereckém kraji. Kromě obvyklých půlročních porad v roce 2017 OÚPSŘ spolupřádal dne 28. 11. 2017 na krajském úřadě v souvislosti se zásadní novelizací stavebního zákona i seminář Ministerstva pro místní rozvoj ČR pro stavební úřady a úřady územního plánování. Dále se OÚPSŘ spolupodílel s ostatními odbory a jinými partnery na realizaci dalšího ročníku akce GIS Day.

OÚPSŘ se průběžně podílí ve spolupráci s ostatními složkami KÚ LK na naplňování vize kompletního pokrytí Libereckého kraje novými územními plány. V roce 2017 bylo vydáno dalších 6 územních plánů a 74 % obcí LK má již nový územní plán.

Zástupci Ministerstva obrany ČR spolu se zástupci Libereckého kraje předali pamětní plakety Péče o válečné hroby na úseku agendy válečných hrobů a pietních míst. Ocenění za příkladnou péči o válečné hroby získalo pět osob našeho kraje.



Jiří Löffelmann

člen rady kraje, řízení resortu životního prostředí,
zemědělství a rozvoje venkova (SLK)

21,7
mil. Kč

V rámci Programu obnovy venkova se podařilo
rozdělit mezi 64 příjemců 21,7 mil. Kč.

15
mil. Kč

Dotací ve výši 15 mil. Kč zajistit
spolufinancování rekonstrukce
úpravny vody v Bílém Potoce.

23
mil. Kč

Z Fondu ochrany vod Liberec-
kého kraje podpořeny projekty
infrastruktury ve výši 23 mil. Kč.



**RESORT ŽIVOTNÍHO PROSTŘEDÍ,
ZEMĚDĚLSTVÍ A ROZVOJE VENKOVA**



Vodní hospodářství

Z hlediska procesu Plánování v oblasti vod byl rok 2017 startovacím rokem III. etapy nového šestiletého cyklu plánovacího období. Byly vytvořeny jednotlivé komise pro plánování a proběhla jejich první zasedání. Krajský úřad je spolupořizovatelem plánů dílčích povodí a pracovníci krajského úřadu jsou členy komise pro plánování jak na národní úrovni, tak komisí při jednotlivých podnicích povodí.

Průběžně je aktualizován Plán rozvoje vodovodů a kanalizací Libereckého kraje, v roce 2017 došlo ke schválení aktualizace a změn pro obec Kruh a měst Tanvald, Jablonec nad Nisou (místní část Kokonín) a Rychnov u Jablonce nad Nisou. V rámci plnění úkolu C/3 Usnesení vlády ČR č. 620 ze dne 29. 7. 2015 k přípravě realizace opatření na zmírnění negativních dopadů sucha byly krajským úřadem zajištěny podklady a spolupráce na tvorbě projektu „Revize funkčnosti stávajících propojení a zajištění potenciálních možností nových propojení vodárenských soustav za účelem optimalizace distribuce pitné vody v období sucha“, který bude podkladem pro možnou aktualizaci Plánu rozvoje vodovodů a kanalizací Libereckého kraje. Na území ovlivněném těžbou dolu Turów jsme zadali „Analýzu možností podpory hydrologických funkcí krajiny – povodí Václavického potoka“, jejímž výstupem byl návrh opatření na zvýšení zásoby vody v krajině.

Z Fondu ochrany vod LK bylo v rámci Programu vodohospodářských akcí, určeného na obnovu a modernizaci stávajících a výstavbu nových vodních děl (ČOV, kanalizací, vodovodů a náhradních zdrojů pitné vody), podpořeno celkem 25 projektů v celkové výši 23.071.765 Kč. Dále v roce 2017 byly z Fondu ochrany vod LK prostřednictvím individuálních dotací podpořeny projektové dokumentace na opatření řešící dopad těžby hnědého uhlí v dole Turów v úhrnné výši 1.621.521 Kč a akce s názvem „Rekonstrukce Úpravny vody Bílý Potok“ ve výši 15 mil. Kč.

V roce 2017 byl krajem vybrán zpracovatel projektu „Studie odtokových poměrů včetně návrhů možných protipovodňových opatření pro povodí Lužické Nisy na území Libereckého kraje“ podpořeného z Operačního programu životní prostředí 2014 – 2020 a započalo se s realizací první, analytické části.

Pracovníci Krajského úřadu Libereckého kraje se účastnili mezinárodních pracovních setkání v rámci projektu AMIIGA s účastí Polska, Německa, České republiky, Itálie, Slovinska a Chorvatska. Projekt se zabývá čištěním podzemních vod ve funkčních městských územích. Liberecký kraj, který je partnerem Technické univerzity v Liberci, se podílí na řešení starých ekologických zátěží.

V oblasti **lesního hospodářství** byl schválen nový krajský dotační program Podpora hospodaření v lesích. V rámci činnosti odboru životního prostředí a zemědělství tak byly souběžně vyřizovány krajské dotace v samostatné působnosti i národní dotace v přenesené působnosti. Liberecký kraj se zaměřil na podporu činností, které nelze podporovat z jiných veřejných zdrojů. Jedná se např. o ochranu

lesa před škodami zvěří (oplocení, nátěry) a proti hmyzím škůdcům (lapáky, lapače). Bylo vyřízeno 118 žádostí a vyplaceno 2,1 mil. Kč. V rámci přenesené působnosti pak bylo rozhodnuto o 227 dotacích v hodnotě 5,8 mil. Kč. Tyto dotace směřovaly zejména do obnovy a výchovy lesa, tvorby lesních hospodářských plánů a na podporu mysliveckého hospodaření. Na rozdíl od většiny ostatních regionů se v Libereckém kraji nerozvinula kůrovcová kalamita. Příznivé počasí s nadprůměrnými srážkami přispělo ke zlepšení vitality lesních porostů. Jako každý rok byla zorganizována série tradičních seminářů pro odborné lesní hospodáře a vlastníky lesa, které se konaly v Semilech, Liberci a České Lípě. Na základě rozhodnutí krajského úřadu o opatření ve veřejném zájmu v lesích byla v loňském roce realizována výstavba vodní nádrže v lesích u Rynoltic – Polesí. Stavba a finanční prostředky byly poskytnuty Ministerstvem zemědělství, stavbu realizoval podnik Lesy ČR s. p.

V průběhu roku 2017 byla sestavena a vydána publikace Lesnictví a myslivost v Libereckém kraji. Na vydání publikace Liberecký kraj spolupracoval s řadou organizací v oboru. Publikace přispěje k propagaci a zvýšení povědomí o lesnictví a myslivosti v Libereckém kraji.

Myslivecká konference byla pořádána v dubnu 2017 v Liberci. Účastníci vyslechli informace o chovu srnčí zvěře, prezimovacích objektech pro jelení zvěř v Jizerských horách a další informace týkající se dotací, legislativy, sokolnictví a myslivecké statistiky. Na myslivecké konferenci se zavzpomínalo na osobnost prof. Jaromíra Javůrka a jeho působení v našem kraji.

Ochrana přírody a krajiny

Akce pro veřejnost a školy:

Pracovníci oddělení zemědělství a ochrany přírody se aktivně zapojili do pořádání Gis Day na Technické univerzitě v Liberci, pokračovali ve spolupráci s Českým svazem ochránců přírody při pořádání ekologické olympiády středních škol i ve spolupráci se školami v regionu při praktické ochraně přírody (pokračování mapování obojživelníků Základní školou v Českém Dubu, realizace seče v přírodní rezervaci Meandry Smědé studenty Střední školy hospodářské a lesnické ve Frýdlantě).

Za pozornost jistě stojí i úspěchy na mezinárodním poli v oblasti ochrany přírody. Za tu lze považovat účast vedoucího strážce ochrany přírody Libereckého kraje na Evropském setkání strážců přírody v květnu 2017 v Lito-měřicích. Před 120 účastníky z 23 zemí Evropy byla prezentována příkladná práce strážce přírody při Krajském úřadu Libereckého kraje.

Péče o přírodní rezervace a památky:

Pokračovala aktivní péče o 33 přírodních rezervací a památek, které krajský úřad spravuje, a to včetně zajištění nových plánů péče na další desetiletí (např. plán péče o PP Lukášov, PP Kodešova skála). Za zmínku stojí vybudování nových tůní v přírodní památce Česká Lípa – mokřad v nivě Šporky na podporu populace čolka velkého i dalších vzácných obojživelníků v této památce. Proběhlo ošetření a dosadba původních kultivarů jabloní v přírodní



památky Lukášov. Započala také příprava vyhlášení nové přírodní památky v pískovně Žizníkov, určené k ochraně naší nejvzácnější žaby, ropuchy krátkonohé, včetně přípravy projektu do Operačního programu Životní prostředí na podporu a obnovu biotopů tohoto kriticky ohroženého živočicha.

Chráněné druhy:

V roce 2017 se krajský úřad zaměřil na záchranu biotopů s výskytem vzácných a chráněných druhů hmyzu, především motýlů, vzácných druhů ptáků i rostlin v bývalém vojenském prostoru Ralsko. Zde, kromě odborných průzkumů, podpořil netradiční způsoby managementu s využitím těžké vojenské techniky (BVP, vyprošťovací tank). Pojezdem těchto vozidel došlo k odstranění zmlazujících dřevin a k narušení drnu, což umožní rozmnožení kvetoucích rostlin, které jsou pro vývoj motýlů nepostradatelné. Na tyto aktivity v budoucnu naváže projekt zaměřený na pastvu velkých býložravců - koní v Ralsku, na jehož přípravě se aktivně podílíme.

Zaměřeno na obojživelníky:

Byli jsme úspěšní v získání finančních prostředků z Operačního programu Životní prostředí na realizaci projektu „Podpora kuňky ohnivé v EVL Cihelenské a Manušické rybníky“. Díky těmto financím bude možné v těchto chráněných územích vybudovat tůň, prosvětlit porosty v okolí vodních ploch, a zvýšit tak atraktivitu území pro kuňku i další obojživelníky. V návaznosti na tento úspěch byla zahájena příprava projektů týkajících se podpory kuňky ohnivé v dalších evropsky významných lokalitách, a to v EVL Stružnické rybníky a EVL Dolní Ploučnice, bylo zadáno zpracování projektové dokumentace.

Významné aleje Libereckého kraje:

Pokračovala činnost na úspěšném projektu „Významné aleje Libereckého kraje“. Podařilo se dokončit 1. etapu spočívající v ošetření 5 alejí a získat finanční prostředky z Operačního programu Životní prostředí na druhou i třetí etapu, ve kterých bude ošetřeno celkem 6 alejí (alej v Kamenickém Šenově, alej Albrechtice- Vítkov, alej v Malé Skále, alej v zámeckém parku ve Stvolínkách, alej ve Valteřicích a alej Karolíny Světlé v Českém Dubu).

V souvislosti s plněním nového Plánu **odpadového hospodářství** kraje, jehož součástí je i Program předcházení vzniku odpadů, byl v roce 2017 vyhlášen nový dotační titul kraje zaměřený na prevenci vzniku odpadů a zlepšení podmínek třídění odpadů a zpracování bioodpadů. Z alokovaných 1,5 mil Kč bylo podpořeno 15 projektů na nákup domácích kompostérů a vylepšení sběrných míst pro tříděné odpady v obcích. Zároveň pokračovaly práce na projektu likvidace odpadů s obsahem PCB ve skladu v Dubé – v roce 2017 byla kraji Státním fondem životního prostředí schválena dotace a proběhlo výběrové řízení na zhotovitele. Na řešení staré ekologické zátěže na území Libereckého kraje jsme poskytli dotace obci Pěnčín a městu Železný Brod na likvidaci kontaminovaných zemín v lokalitě Pěnčín – Huť. Dále bylo projednáno a schváleno poskytnutí dotace obci Jesenný na pořízení analýzy rizik v lokalitě Jesenný – nádraží. V roce 2017 pokračovala také spolupráce s obalovou společností

EKO-KOM a.s. v rámci projektu „Intenzifikace odděleného sběru a zajištění využití využitelných složek komunálních odpadů včetně jejich obalové složky“, který přispívá k trvale vysoké míře a efektivitě třídění komunálních odpadů na území Libereckého kraje. V rámci tohoto projektu proběhl další ročník soutěže obcí a měst „Zlatá popelnice“ a pokračovala realizace školního programu pro vybrané školy LK v návaznosti na činnosti prováděné v předchozích letech. V roce 2017 rovněž pokračovaly projekty se společností ASEKOL s.r.o. a ELEKTROWIN a.s. na podporu zpětného odběru použitých elektrozařízení.

Na úseku **ochrany ovzduší** jsme se zabývali plněním opatření Programu zlepšování kvality ovzduší zóna Severovýchod – CZ05. Liberecký kraj projevil zájem o účast v integrovaném dotačním programu LIFE AirCzechia, který má za cíl podpořit implementaci opatření z programů zlepšování kvality ovzduší. Za účelem zjištění stavu kvality ovzduší v kraji byla zpracována Rozptylová studie LK. Výstupy jsou zveřejněny na webových stránkách kraje. Médii byly na podzim 2017 představeny výsledky 24 hodinového měření kvality ovzduší v České Lípě, které proběhlo v roce 2016 na pěti měřicích místech ve spolupráci s Krajskou hygienickou stanicí LK a Státním zdravotním ústavem se sídlem v Praze. V říjnu 2018 se Liberecký kraj zapojí do dalšího takového měření v Liberci. Ve městě Desná, kde imisní měření vykazují dlouhodobý vliv místního sklářského průmyslu na kvalitu ovzduší, byly v roce 2017 provedeny odběry vzorků půd a sedimentů ve vodotečích, včetně analýzy prvků. Zpráva byla krajskému úřadu předána v závěru roku 2017.

V oblasti **ekologické výchovy a podpory zemědělství** se OŽPZ zaměřoval na koordinaci environmentální výchovy, vzdělávání a osvěty v Libereckém kraji (dále jen EVVO), metodicky řídil Středisko ekologické výchovy Libereckého kraje (dále jen STŘEVLIK), koordinoval projekt Agrární poradenské a informační centrum LK a administroval žádosti různých subjektů o finanční podporu z Dotačního fondu LK. V roce 2017 bylo z dotačních titulů administrovaných OŽPZ podpořeno 157 projektů v celkové výši 8.103.377 Kč. V rámci tradičního Kalendáře vzdělávacích akcí resortu připravovaného ve spolupráci s Regionální agrární radou LK a řadou dalších neziskových organizací bylo realizováno celkem 28 akcí z oblasti zemědělství a 30 akcí z oblasti EVVO. Mezi nejvýznamnější patřily 15. krajské dožínkové slavnosti uspořádané na Sychrově, Den regionálních potravin Libereckého kraje, konference k EVVO na základních a mateřských školách či oslavy Dne Země. Kalendář akcí byl k dispozici také na webových stránkách www.kalendar-akci-lk.cz. Ve spolupráci s příspěvkovou organizací STŘEVLIK pokračovala realizace projektu na podporu EVVO v mateřských školách Mrkvička. STŘEVLIK začal pracovat ve svém novém sídle v Hejnicích. Informace o dění v oblasti environmentální výchovy byly poskytovány prostřednictvím internetového portálu www.ekovychovalk.cz. OŽPZ také koordinoval a administroval již 14. ročník soutěže o titul Výrobek roku Libereckého kraje z odvětví potravinářství - zemědělství. Do tohoto ročníku přihlásilo 27 regionálních výrobců celkem 78 výrobků. Ocenění bylo uděleno vítězným výrobkům v 9 kategoriích a třem nejlepším v celkovém pořadí. Slavnostní předání

Výstava posterů – cena účastníků

Země malého čaroděje

Irena Košková
Liberecký kraj

Ceny

Knihy Esri Press „Designing Better Maps“, roční předplatné časopisů (National Geographic, Vesmír), kniha National Geographic



cen výrobcům vítězných výrobků proběhlo již tradičně na Krajských dožínkových slavnostech. Veškeré informace ke všem čtrnácti ročníkům jsou k dispozici na webových stránkách www.vyrobek-roku-lk.cz. Vítězné výrobky byly prezentovány také v brožuře, kterou OŽPZ každoročně vydává.

V oblasti **IPPC (integrováná prevence)** byly prováděny ve spolupráci s ČIŽP integrované kontroly a přezkumy vydaných integrovaných povolení dle schváleného plánu kontrol, kterých se uskutečnilo celkem 26. Na úseku prevence závažných havárií byla v roce 2017 v rámci namátkových kontrol prováděna metodická pomoc provozovatelům, kteří nakládají s nebezpečnými chemickými látkami, a v rámci této metodické pomoci bylo provedeno celkem 14 kontrol. Ve spolupráci s ČIŽP OI Liberec, HZS LK, KHS LK a PČR byly provedeny také 4 integrované kontroly u zařízení, která představují riziko vzniku závažné havárie. Pracovníci oddělení EIA, SEA a IPPC se v rámci své běžné agendy dále podíleli na připomínkování chystané novely zákona č. 100/2001 Sb., o posuzování vlivů na ži-



votní prostředí. V roce 2017 OŽPZ posoudil 59 projektů žadajících o podporu z Operačního programu životní prostředí, přičemž tyto žádosti, až na několik málo výjimek, svým stanoviskem jednoznačně podpořil. Nejvíce žádostí (33) se týkala odpadového hospodářství. Dále se podpora týkala projektů zaměřených na analýzu rizik a sanaci starých ekologických zátěží (7), revitalizaci sídelní zeleně a parků a revitalizaci, obnovu a zakládání krajinných prvků, např. rybníků (19). Rovněž kladně byly z hlediska posuzování vlivů na ŽP podpořeny 4 projekty zařazené do ROP NUTS II Severovýchod, jednalo se např. o projekty rekonstrukcí silnic, či vybudování pastevních areálů nebo podporu obnovitelných zdrojů energie z biomasy. Od roku 2013 počet žádostí trvale klesá. Pracovníci oddělení se pravidelně zúčastňují porad stavebních úřadů a úřadů územního plánování s aktuálními informacemi v oblasti posuzování vlivů na ŽP a to především v souvislosti s novelou stavebního zákona.

Oblast GIS

Z pohledu provozovaných mapových aplikací jsme nadále vylepšovali funkčnost a přidávali další data a další tematické mapy do **Geoportálu Libereckého kraje** (<http://geoportal.kraj-lbc.cz/>). V roce 2017 byly vytvořeny editační aplikace pro mapování **rizikových zařízení, tabulí a označnicků, alejí a rybníků** a pomocí těchto aplikací vznikla nebo stále vznikají nová data. Geoportál během roku 2017 navštívilo 18 713 uživatelů a prohlédli si 44 351 stránek. Nejnavštěvovanější adresa byla <http://geoportal.kraj-lbc.cz/mapy>.

Pokračovali jsme v přestavbě Povodňového portálu Libereckého kraje (<http://povodnovyportal.kraj-lbc.cz>) - aplikaci řešící organizaci povodňové ochrany, zobrazení aktuálních informací, připojení měřících čidel pro online monitoring vodního stavu v tocích a evidenci srážek na území kraje.

Největší organizovanou akcí za oblast GIS byla každoročně konaná vzdělávací akce **Mapy kolem nás**. Třídenní akce se konala v termínu od 10. do 12. října 2017 v Krajské vědecké knihovně v Liberci. Akce se zúčastnilo asi 700 žáků a studentů. Více než 100 účastníků navštívilo přednášku pro veřejnost **Krajina počítačové hry**. Celá akce byla ve znamení ukázek, jak mapy mohou sloužit a jak mapy mohou bavit. Informace k akci lze nalézt na rozcestníku <http://geoportal.kraj-lbc.cz/mapy-kolem-nas>.

Získali jsme prestižní **ocenění za poster Země malého čaroděje** na největší české konferenci o geografických informačních systémech – Konferenci uživatelů ESRI v Praze. Podklad pro poster – malovaná mapa Země malého čaroděje – vznikla na akci **Mapy kolem nás**.

Zorganizovali jsme dvě výstavy v hale Libereckého kraje. Na jaře to byla **výstava Atlas životního prostředí**, věnovaná prezentaci a současně distribuci naší publikace. V listopadu pak **výstava Okem dronu** ukazující krásy kraje zachycené prostředky bezpilotního létání.





Květa Vinklátová

členka rady kraje, řízení resortu kultury, památkové péče a cestovního ruchu (SLK)

59

podpořeno

2 552
kulturních
památek

2 552 kulturních památek v kraji, z toho 59 podpořeno v roce 2017

2

mil. Kč

Podpora kulturních akcí

10

mil. Kč

Obnova kulturních památek

2,5

mil. Kč

Nový program na podporu cestovního ruchu



**RESORT KULTURY, PAMÁTKOVÉ
PÉČE A CESTOVNÍHO RUCHU**

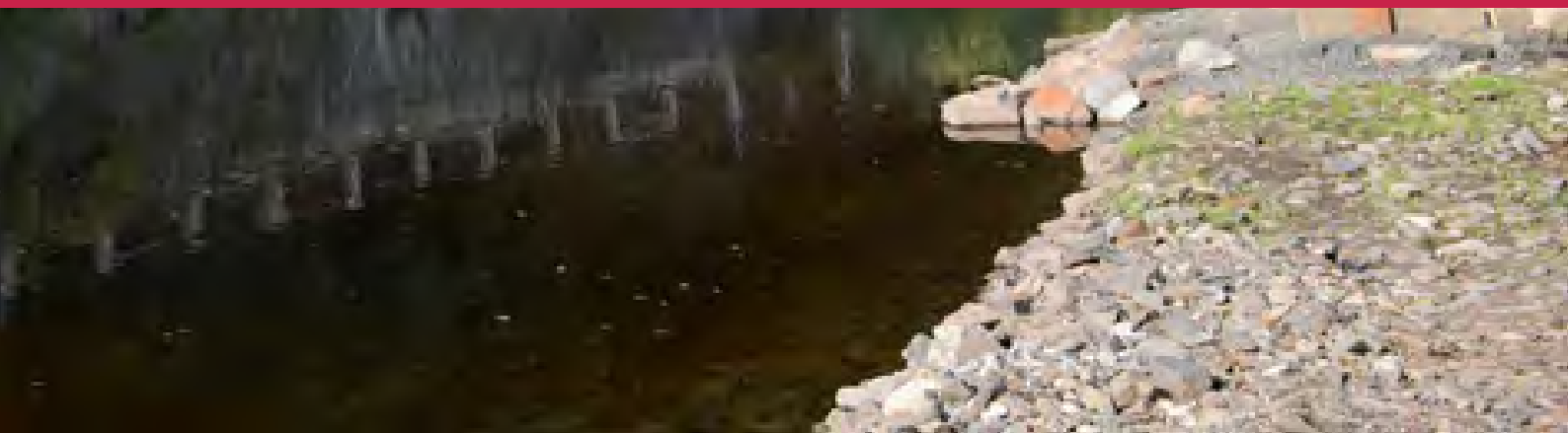

Kultura

Oddělení kultury zajišťovalo koordinační, metodické a kontrolní činnosti k pěti zřizovaným příspěvkovým organizacím kraje, připravovalo podklady pro jednání orgánů kraje, a to především v oblasti ekonomiky příspěvkových organizací (rozpočtů a rozpočtových změn), zřizovacích listin, výběrových řízení, záměrů zadání veřejných zakázek, majetkoprávních operací, nakládání s movitým a nemovitým majetkem předaným organizacím k hospodaření, investičních akcí, projektových záměrů apod.

Na činnost krajských kulturních organizací byla rozpočtována částka ve výši 112,02 mil. Kč. Mimořádné účelové příspěvky z rozpočtu kraje obdrželo Severočeské muzeum na zahájení „Záchraného archeologického výzkumu pro akci Silnice II/270 Jablonné v Podještědí – 2. etapa“, dále na spolufinancování projektů a nákup akvizic. Vlastivědné muzeum v České Lípě na nákup sbírkových předmětů, posuvných a stacionárních regálů atd. Muzeum Českého ráje v Turnově na sbírku drahých kamenů a spolufinancování účelových dotací. Krajská vědecká knihovna na nákup tištěných a elektronických dokumentů, regálů na knihy, vybavení hudební knihovny, grafického studia, kavárny atd. a Oblastní galerie zejména na výstavu Giacometti – Picasso – Chirico.

Liberecký kraj začal se stavební částí projektu „Pro horolezce neexistují hranice“, který realizuje Muzeum Českého ráje v Turnově. Projekt je spolufinancován z Programu spolupráce Česká republika – Svobodný stát Sasko 2014 – 2020. Dále byla připravována veřejná zakázka na projekt 2. etapy modernizace Severočeského muzea v Liberci, který získal podporu z Integrovaného regionálního operačního programu.

Oddělení sleduje činnosti a aktivity zřizovaných resortních organizací a v případě potřeby zajišťuje nutnou spolupráci. Příspěvkovým organizacím se daří získávat nad rámec rozpočtu finanční prostředky z dotačních programů, zejména Ministerstva kultury ČR.

Muzeum Českého ráje v Turnově je regionálním pracovištěm pro péči o tradiční lidovou kulturu a každoročně zpracovává nominace na titul Mistr tradiční rukodělné výroby Libereckého kraje a návrhy na zapsání nemateriálního statku na krajský Seznam nemateriálních statků tradiční lidové kultury. Titul Mistr tradiční rukodělné výroby získali řemeslníci v oborech výroba březových metel, tesařství a truhlářství. Ocenění byla řemeslníkům předána v rámci programu Staročeských řemeslnických trhů v Turnově. V roce 2017 nebyl zapsán žádný nemateriální statek na Seznam nemateriálních statků tradiční lidové kultury Libereckého kraje.

Oddělení kultury administrovalo v roce 2017 dotační programy na podporu kultury v Libereckém kraji - 7.1 Kulturní aktivity v Libereckém kraji a 7.5 Poznáváme kulturu, dotační program na podporu postupových přehlídek neprofesionálních uměleckých aktivit a z rozpočtu kraje byly podpořeny tradiční nadregionální kulturní události v kraji, jako jsou mezinárodní hudební festival Lípa Musica, festival Benátská!, Valdštejnské slavnosti apod.

V požadované výši byly poskytnuty finanční prostředky z rozpočtu kraje na výkon regionálních funkcí knihoven. Díky této dotaci se daří eliminovat rozdíly v poskytování knihovnických, informačních a kulturně vzdělávacích služeb knihovnami.

Dotace na činnost Divadla F. X. Šaldy v Liberci a Naivního divadla v Liberci je již pravidelnou součástí rozpočtu resortu. Nad tento rámec byla Divadlu F. X. Šaldy poskytnuta účelová dotace na pořízení hudebního nástroje a Naivnímu divadlu na svoz dětí z mimolibereckých škol do tohoto divadla.

Přehled podpory kulturních akcí a aktivit

Dotační program 7.1 Kulturní aktivity v LK	1 907 146 Kč
Dotační program 7.5 Poznáváme kulturu	99 190 Kč
Podpora postupových soutěží neprofesionálních uměleckých aktivit	450 000 Kč
Individuální dotace z rozpočtu LK	2 545 000 Kč
Podpora činnosti regionálních divadel	1 700 000 Kč
Podpora regionálních funkcí knihoven	6 060 707 Kč

Velký zájem nejširší veřejnosti zaznamenala již tradiční Muzejní noc pod Ještědem, na níž spolupracují Oblastní galerie, Severočeské muzeum, Technické muzeum, iQLANDIA, Muzeum skla a bižuterie v Jablonci nad Nisou, Automuzeum Vratislavice a rodný dům Ferdinanda Porscheho.

Liberecký kraj společně s Ještědskou pobočkou České archívni společnosti a se Severočeským muzeem v Liberci vyhlásil soutěž „O nejlepší kroniku Libereckého kraje“. Ve dvou kategoriích - do 2 000 obyvatel a nad 2 000 obyvatel byly oceněny vždy 3 obce a její kronikáři.

Příspěvkové organizace odboru kultury, památkové péče a cestovního ruchu:

- Krajská vědecká knihovna v Liberci, Rumjancevova 1362/1, Liberec
- Severočeské muzeum v Liberci, Masarykova 437/11, Liberec
- Oblastní galerie Liberec, Masarykova 723/14, Liberec
- Vlastivědné muzeum a galerie v České Lípě, náměstí Osvobození 297, Česká Lípa
- Muzeum Českého ráje v Turnově, Skálova 71, Turnov



Památková péče

V průběhu roku plnilo oddělení památkové péče úkoly plynoucí ze zákona o státní památkové péči a v rámci samostatné působnosti zejména administrovalo dotační programy Libereckého kraje zaměřené na obnovu kulturních památek v kraji a zajišťovalo další aktivity z oblasti památkové péče.

V rámci přenesené působnosti oddělení památkové péče metodicky řídilo výkon památkové péče v kraji, přičemž v průběhu roku 2017 svolalo pro pracovníky obecních úřadů obcí s rozšířenou působností dvě pracovní setkání, na nichž byly diskutovány aktuální problémy z praxe pracovníků památkové péče, zjištění z průběžně prováděných kontrol, problematika dotačních titulů. V červnu a říjnu proběhly pracovní porady v terénu, první na Liberecku v oblasti Lemberska a v Liberci, druhá na Jilemnicku. Pracovníky oddělení byla provedena kontrola výkonu státní správy památkové péče za rok 2016 u pěti obcí s rozšířenou působností. V rámci své pracovní náplně oddělení památkové péče dále posuzovalo také územně plánovací dokumentace obcí a další dokumentace a rozvojové dokumenty, které by mohly ovlivnit národní kulturní památky a plošně památkově chráněná území v Libereckém kraji.

V rámci samostatné působnosti administrovalo oddělení památkové péče dotační programy Dotačního fondu Libereckého kraje. V lednu 2017 vyhlásilo dva dotační programy zaměřené na oblast památkové péče, a to program č. 7.2 Záchrana a obnova památek v Libereckém kraji a program č. 7.3 Stavebně historický průzkum. Největší finanční alokace směřovala tradičně do programu 7.2 Záchrana a obnova kulturních památek. Plánovaná alokace ve výši 10.400.000 Kč byla rozdělena mezi 56 příjemců. Typologie příjemců byla různorodá – 24 církví a náboženských společností, 10 obcí a měst, 16 fyzických osob, 1 společnost s ručeným omezením, 1 fyzická osoba podnikající a 4 spolky. Nejvíce projektů bylo zaměřeno na obnovu či výměnu střešního pláště a opravu krovů, dále pak na opravu zdiva, roubení či fasád, ale zajímavostí je např. restaurování oltáře sv. Jana Nepomuckého nebo restaurování vzácných varhan. V roce 2017 byla jednou z priorit tohoto programu podpora restaurování, a tak se podařilo podpořit zrestaurování několika sloupů a soch zejména ve vlastnictví obcí, stejně tak i nástěnných maleb v kostelech. V programu 7.3 Stavebně historický průzkum bylo Libereckým krajem podpořeno 9 z 12 podaných žádostí v celkové výši 300.000 Kč. Projekty obnovy kulturních památek podpořené dotací z rozpočtu Libereckého kraje od roku 2013 jsou průběžně zanášeny do Mapy investic Libereckého kraje.

Již potřetí byl vyhlášen program na podporu vypracování plánu ochrany pro památkové rezervace a zóny, do kterého se přihlásilo město Lomnice nad Popelkou, jemuž byla poskytnuta dotace ve výši 100.000 Kč na realizaci 4. etapy zpracování plánu ochrany městské památkové zóny. Město Lomnice nad Popelkou v roce 2017 dokončilo i za finanční podpory Libereckého kraje plán ochrany své městské památkové zóny a zaslalo na oddělení památkové

peče žádost o vydání plánu ochrany jako opatření obecné povahy.

Částkou 100.000 Kč odměnil Liberecký kraj vítěze krajského kola soutěže o Cenu za nejlepší přípravu a realizaci Programu regenerace městských památkových rezervací a památkových zón za rok 2016. Vítězem se stalo město Frýdlant, druhé místo obsadilo se svým programem město Nový Bor a jako třetí se umístily města Lomnice nad Popelkou a Zákupy.

Individuální dotací ve výši 1.000.000 Kč podpořil Liberecký kraj opravu unikátní sušárny chmele v Dubé, dotací ve výši 500.000 Kč přispěl na záchranu kaple, resp. opravu střechy sv. Jana Nepomuckého ve Sloupu, částkou 500.000 Kč spolufinancoval obnovu tzv. Zahradního domku v areálu zámku Jilemnice, kde se nacházejí reliktů středověkého kostela sv. Alžběty, částkou 1.000.000 Kč podpořil záchranu zámku ve Stvolínkách, bývalé letní sídlo litoměřických biskupů, které je dnes ve vlastnictví Obce Stvolínky a v neposlední řadě podpořil částkou 100.000 Kč zajímavý výzkumný úkol Národního památkového ústavu, územního odborného pracoviště v Liberci zaměřený na mapování válečných konfliktů v krajině Liberecka v období 2. poloviny 18. století.

Na začátku roku vyhlásilo oddělení památkové péče soutěž „Památko roku 2016 Libereckého kraje“, jejímž cílem je upozornit na úspěšné projekty obnovy nemovitých kulturních památek a poukázat na ojedinělé objekty v našem regionu, které si zaslouží pozornost. Do druhého ročníku soutěže se přihlásilo celkem 5 objektů, které hodnotila odborná komise. Vítězi se stali dva soutěžící, společnost PIVOVAR SVIJANY, a.s., za obnovu Zámku Svijany. Zámek byl zachráněn z havarijního stavu a byla mu dána nová náplň využití v podobě prohlídkového okruhu, který prezentuje nejen bývalé vlastníky a stavitele zámku, ale také unikátní archeologické nálezy ze sbírek Severočeského muzea v Liberci, dále se tu nachází hotel a minipivovar. Druhým výhercem byl Jan Bartoníček, vnuk posledního mlynáře z Doleního Babákova mlýna v Bradlecké Lhotě, který již léta investuje do této výjimečné kulturní památky a snaží se o její záchranu a zprovoznění. V jedné z posledních etap došlo k obnově mlecího složení mlýna a spuštění mlýnského kola. Oba vlastníci získali za výhru v soutěži finanční odměnu ve výši 50.000 Kč a skleněnou pamětní desku. V rámci propagace soutěže Památka roku Libereckého kraje byly natočeny s vítězi prvních dvou ročníků krátké upoutávky, které měly ukázat krásy obnovených kulturních památek.

V červenci se pak konaly již tradičně Dny lidové architektury, do kterých se zapojily objekty napříč Libereckým krajem, a které otevřely své brány bez nároku na vstupné. Liberecký kraj podpořil Dny lidové architektury v těchto objektech pomocí dotace na doprovodné programy. V průběhu celého roku pracovníci oddělení památkové péče aktivně spolupracovali s Národním památkovým ústavem a podíleli se na činnosti komisí pro regeneraci městských památkových zón v kraji.

Cestovní ruch

Cestovní ruch je velmi významným hospodářským odvětvím Libereckého kraje. V roce 2017 navštívilo kraj 935 972 hostů, což je ve srovnání s předchozím rokem o 8,4 % více, a tím se řadí na 7. místo z hlediska návštěvnosti jednotlivých krajů. Důvodem tohoto vynikajícího umístění není jen to, že bezesporu patříme mezi turisticky atraktivní destinace, ale i to, že zde fungují velmi dobré služby, které návštěvníkům poskytuje podnikatelský sektor.

Podporujeme činnost organizací cestovního ruchu, turistických informačních center (53) a staráme se i o rozvoj cyklistické dopravy a pěší turistiky, běžeckého lyžování v Libereckém kraji. Propagujeme Liberecký kraj v tuzemsku i v zahraničí, úzce spolupracujeme s agenturou Czechtourism, Ministerstvem pro místní rozvoj, s organizacemi a podnikateli cestovního ruchu v Libereckém kraji.

Čerpání prostředků z EU

V roce 2017 oddělení realizovalo projekt „Liberecký kraj online“ z Národního programu podpory cestovního ruchu v regionech Ministerstva pro místní rozvoj, který byl zaměřen na redesign turistického portálu www.liberecky-kraj.cz, úpravy datového skladu turistických informací, natočení videospotů a realizace mediální kampaně a podporu turistických regionů na území Libereckého kraje.

Dalším projektem byla i podpora veletrhu cestovního ruchu „Euroregiontour 2017“, který se koná každoročně v březnu v Jablonci nad Nisou a kde je Liberecký kraj jedním ze spolupořadatelů. Liberecký kraj je i každoročním organizátorem akce „Osłavy Ještědu“, která se koná v září.

Podpora turistické infrastruktury cestovního ruchu

Byla podpořena údržba značení pěších turistických tras ve správě Klubu českých turistů, včetně jejich vybavení orientačním systémem včetně rozvoje mapového portálu a vystavení dalších liniových tras nad portálem a včetně zanesení do mobilní aplikace Průvodce Libereckým krajem.

Podpora organizačním strukturám cestovního ruchu v Libereckém kraji

Oddělení spolupracovalo v marketingu cestovního ruchu a naplňování datového skladu turistických informací se sdruženími působícími v cestovním ruchu, a to se Sdružením Český ráj, Krkonoše – svazkem měst a obcí, Sdružením Českolipsko, Turistickým regionem Jizerské hory – Liberecko, Jablonecko, Frýdlantsko, Tanvaldsko a se Sdružením pro rozvoj cestovního ruchu Libereckého

kraje. V roce 2017 byla připravována Kategorizace destinationálních společností, která zavádí systém řízení cestovního ruchu v České republice.

Prezentace na veletrzích cestovního ruchu

Liberecký kraj se společně s partnery v cestovním ruchu prezentoval na zahraničních a domácích veletrzích a na různých prezentačních akcích. Z českých veletrhů se zúčastnil nejvýznamnějšího veletrhu cestovního ruchu Holiday World v Praze, dále veletrhů v Ostravě, Hradci Králové, Jablonci nad Nisou a Plzni. V zahraničí se kraj prezentoval na veletrzích v Nizozemí, Německu a Polsku. Během roku uspořádal 8 presstripů pro tuzemské a zahraniční novináře.

Turistický internetový portál Libereckého kraje: www.liberecky-kraj.cz

Turistický portál www.liberecky-kraj.cz v roce 2017 pokračoval aktualizací a rozvojem tak, aby byl pro návštěvníky co nejlepší. Roční návštěvnost portálu je přes 450 000 návštěv. Oddělení více využívalo služby sociálních sítí – Facebook a Instagram – pro propagaci turistických cílů, akcí a nabídek. Díky realizaci online reklamy se navýšil i počet fanoušků o více jak 30 % v porovnání s předchozím rokem.

V roce 2017 vyhlásil Liberecký kraj nový dotační program 7.6 Podpora rozvoje cestovního ruchu se 3 podprogramy - podpora zážitkové a řemeslné turistiky, podpora turistických regionů a subregionů a podpora informačních center v celkové hodnotě 2.500.000 Kč.





MIMORESORTNÍ ODBORY

Správní odbor, Právní odbor a Odbor kontroly

Správní odbor

Správní odbor v roce 2017 vykonával svěřené pravomoci v oblasti přenesené působnosti výkonu státní správy podle Organizačního řádu Krajského úřadu Libereckého kraje - agendu matrik a státního občanství, slavnostní obřady složení státoobčanského slibu, výpisy z matriční spisovny; vidimace a legalizace, změny jména a příjmení, ověřování dokladů do ciziny, agendu veřejných sbírek a veřejno-právních smluv, odvolací přestupkovou agendu, volební agendu a řízení o rušení místa trvalého pobytu, agendu krajského živnostenského úřadu (kontroly v oblasti cen a regulace reklamy a odvolací agendu v řízeních vedených obecními živnostenskými úřady), odvolací agendu podle zákona o obcích, rozhodování o odvolání a stížnostech podle zákona 106/1999 Sb., atd. V roce 2017 jsme se opět soustředili především na naplňování vize správního odboru a celého krajského úřadu, aby byl výkon veřejné správy co nejkvalitnější nejen na krajském úřadě, ale také a možná především na všech 215 obcích LK. Prováděli jsme rozsáhlou odbornou pomoc a metodickou činnost (např. nový přestupkový zákon č. 250/2016 Sb.) vůči obcím a obecním úřadům v rámci Libereckého kraje, protože naším základním východiskem je postupně sjednocovat výkon jednotlivých správních činností na všech správních úřadech v LK. Proto byly organizovány semináře, prováděny kontroly a dohlídky, osobní konzultace, byly vypracovány či doplněny písemné metodické příručky atd. V tomto trendu budeme pokračovat i v dalších letech. V průběhu roku jsme připravili návrhy připomínek ke značnému počtu návrhů nejrůznějších právních předpisů, kdy kraj je oficiálním připomínkovým místem v rámci mezirezortního připomínkového řízení.

Právní odbor

Počet podaných žádostí o informace a počet vydaných rozhodnutí o odmítnutí žádosti

- V průběhu roku 2017 bylo podáno celkem 66 žádostí o poskytnutí informace podle zákona č. 106/1999 Sb., o svobodném přístupu k informacím, v platném znění (dále jen „zákon“).
- V průběhu roku 2017 bylo vydáno 7 rozhodnutí o odmítnutí žádosti (včetně odmítnutí části žádosti).

Počet podaných odvolání proti rozhodnutí o odmítnutí žádosti

- V průběhu roku 2017 bylo podáno 1 odvolání proti rozhodnutí o odmítnutí žádosti, Ministerstvo vnitra rozhodnutí zrušilo a KÚLK následně informaci poskytl.

Opis podstatných částí každého rozsudku soudu ve věci přezkoumání zákonnosti rozhodnutí povinného subjektu o odmítnutí žádosti o poskytnutí informace a přehled všech výdajů, které povinný subjekt vynaložil v souvislosti se soudními řízeními o právech a povinnostech podle tohoto zákona, a to včetně nákladů na své vlastní zaměstnance a nákladů na právní zastoupení

- V průběhu roku 2017 nebyla předmětem soudního přezkumu žádná rozhodnutí, týkající se
- vyřizování žádostí o informace orgány Libereckého kraje, žádné výdaje ani náklady tedy
- Libereckému kraji nevznikly.

Výčet poskytnutých výhradních licencí, včetně odůvodnění nezbytnosti poskytnutí výhradní licence

- V průběhu roku 2017 nebyla poskytnuta žádná výhradní licence.

Počet stížností podaných podle §16a zákona, důvody jejich podání a stručný popis způsobu jejich vyřízení

- V průběhu roku 2017 byly podány 3 stížnosti na postup při vyřizování žádosti o informace, které směřovaly proti výši úhrady nákladů za mimořádně rozsáhlé vyhledávání informací. Postup KÚ LK byl Ministerstvem vnitra potvrzen.

Další informace vztahující se k uplatnění tohoto zákona

- V roce 2017 byla v 5 případech požadována úhrada nákladů dle ustanovení § 17 zákona.
- V souladu s ustanovením § 5 zákona vydal Krajský úřad Libereckého kraje základní informace. Tento materiál je zpřístupněn na internetových stránkách Libereckého kraje na adrese www.kraj-lbc.cz.
- Výroční zpráva byla projednána v radě kraje dne 6. 2. 2018, číslo usnesení: 181/18/RK.

Odbor kontroly

Odbor kontroly Krajského úřadu Libereckého kraje se skládá ze dvou oddělení: oddělení ekonomické kontroly a oddělení přezkoumávání hospodaření územně samosprávních celků a dobrovolných svazků obcí. V roce 2017 zaměstnanci odboru kontroly provedli celkem 533 kontrol, z toho 378 kontrol na úseku přezkoumání hospodaření ÚSC a DSO (výkon přenesené působnosti), 20 kontrol RUIAN (výkon přenesené působnosti), 64 kontrol přímých nákladů na vzdělávání (výkon přenesené působnosti) a 71 veřejnosprávních kontrol (výkon samostatné působnosti). Kontroly byly provedeny v souladu se schválenými „Plány kontrolní činnosti“ v Radě LK a to vždy na příslušná pololetí roku 2017. Oddělení ekonomické kontroly provádí kontroly v souladu s platnou legislativou tj. v současné době zákonem č. 320/2001Sb., zákonem č. 250/2000 Sb. a zákonem č. 255/2012 Sb. veřejnosprávní kontroly PO na úseku školství, mládeže, tělovýchovy a sportu. Odbor kontroly, oddělení ekonomické kontroly dále zabezpečuje i veškeré kontroly přímých nákladů u obecních, krajských a soukromých škol a školských zařízeních. Přímé náklady na vzdělávání se poskytují na základě Vyhlášky MŠMT o krajských normativech č. 492/2005 a v součinnosti se zákonem č. 561/2004 Sb. školský zákon § 161 ve znění pozdějších předpisů a soukromé školy podle smluv o sepsání dotace a podle zákona č. 306/1999 Sb. ÚZ 33353 - přímé náklady na vzdělávání a dotace pro soukromé

školy ÚZ 33155, oddělení přezkoumávání hospodaření ÚSC a DSO provádí přezkoumání v souladu se zákonem č. 420/2004 Sb. o přezkoumávání hospodaření územních samosprávných celků a dobrovolných svazků obcí, v platném znění.

1. Kontroly v přenesené působnosti

1.1 Kontroloři odboru kontroly, oddělení přezkoumávání hospodaření územně samosprávných celků a dobrovolných svazků obcí provedli v prvním pololetí roku 2017 celkem 209 přezkoumání hospodaření obcí a dobrovolných svazků obcí a to dle ustanovení § 4 odst. 4 zákona č. 420/2004 Sb. o přezkoumávání hospodaření územních samosprávných celků a dobrovolných svazků obcí, v platném znění. Odbor kontroly jednotlivá přezkoumání zabezpečil v zákonem stanoveném termínu a dle vypracovaného časového plánu, jenž byl předán MF ČR. Přezkoumání hospodaření bylo provedeno u:

- 186 obcí z celkového počtu 215,
- 23 dobrovolných svazků obcí.

Ve druhém pololetí roku 2017 provedli kontroloři odboru kontroly celkem 169 dílčích přezkoumání hospodaření obcí a dobrovolných svazků obcí v souladu s ustanovením § 4 odst. 4 zákona č. 420/2004 Sb.. Dílčí přezkoumání hospodaření bylo provedeno v tomto rozsahu:

- 146 obcí z celkového počtu 215,
- 23 dobrovolných svazků obcí.

Jednotlivé kontroly ÚSC a DSO byly provedeny na základě žádostí doručených od ÚSC a DSO. Kontroly byly provedeny celkem 9 kontrolory včetně vedoucí odboru kontroly a vedoucího oddělení přezkoumávání hospodaření územně samosprávných celků a dobrovolných svazků obcí. Pro zabezpečení objektivitu, nezávislosti a zamezení podjatosti jednotlivých kontrolorů a kontrolních skupin, jsou v pravidelných tříletých cyklech jednotliví kontroloři a kontrolní skupiny u přezkoumávaných ÚSC a DSO obměňovány. Ze strany odboru kontroly KÚ LK je tak zabezpečeno dodržování ustanovení §5 odst. 1-8 zákona č.420/2004Sb. a metodického doporučení MF ČR. Nedílnou součástí je kromě provedení vlastního přezkoumání hospodaření ze strany kontrolorů i poskytování metodické pomoci jednotlivým územně samosprávným celkům.

1.2 Kontroloři odboru kontroly, oddělení přezkoumávání hospodaření územně samosprávných celků a dobrovolných svazků obcí provedli ve druhém pololetí roku 2017 celkem 20 kontrol u územních samosprávných celků v oblasti editace dat Registru územní identifikace, adres a nemovitostí („RUIAN“).

1.3 Kontroloři oddělení ekonomické kontroly v souladu s platnou legislativou tj. na základě Vyhlášky MŠMT o krajských normativních č. 492/2005 a v součinnosti se

zákonem č. 561/2004 Sb. školský zákon § 161 ve znění pozdějších předpisů a soukromé školy podle smluv o sepsání dotace a podle zákona č. 306/1999 Sb. ÚZ 33353 - přímé náklady na vzdělávání a dotace pro soukromé školy ÚZ 33155 provedli celkem 64 kontrol přímých nákladů na vzdělávání.

2. Kontroly v samostatné působnosti

2.1 Kontroloři oddělení ekonomické kontroly provedli v roce 2017 celkem 71 kontrol. Jednalo se vždy o veřejnosprávní kontroly na místě a to dle zákona č. 320/2001 Sb., o finanční kontrole ve veřejné správě. Z celkového počtu 71 kontrol bylo provedeno a ukončeno např. kontroly krajských příspěvkových organizací, kontrola odboru KÚ LK na úseku evidence grantů, kontroly čerpání poskytnutých účelových dotací, kontroly v rámci projektů OPVK (doba udržitelnosti, doba realizace), kontroly příručních pokladen vč. hl. pokladny KÚ LK. Dále se kontroloři účastnili jako členové kontrolních skupin i dalších kontrolních akcí v rámci součinnosti s jinými odbory KÚ LK. V případě zjištěných nedostatků byla vždy ze strany kontrolovaného subjektu přijata nápravná opatření.

Odbor kontroly KÚ LK kromě vlastní kontrolní činnosti zajišťuje i monitorovací činnost pro MF ČR. Koordinuje a zpracovává roční zprávu o výsledcích finančních kontrol ve spolupráci s územně samosprávnými celky Libereckého kraje v rámci Modulu ročních zpráv (intranetový programový software MF ČR), kterou doručuje MF ČR ve stanoveném termínu včetně komentáře a tabulkových přehledů dle vyhlášky č. 416 / 2004 Sb., v platném znění, dle níž se provádí zákon o finanční kontrole ve veřejné správě č. 320/2001 Sb., v platném znění.

V rozsahu své působnosti poskytoval odbor kontroly i konzultační a metodickou činnost pro odbory KÚ LK a to zejména při výkonu veřejnosprávních kontrol na místě, dále ve spolupráci s ekonomickým odborem a resortními odbory poskytoval i konzultační a metodickou pomoc příspěvkovým organizacím, územně samosprávným celkům a dobrovolným svazkům obcí Libereckého kraje.

Přehled příspěvkových organizací Libereckého kraje k 31. 12. 2017

Odbor školství, mládeže, tělovýchovy a sportu

Gymnázium, Česká Lípa, Žitavská 2969, příspěvková organizace
Žitavská 2969, 470 01 Česká Lípa

Gymnázium, Mimoň, Letná 263, příspěvková organizace
Letná 263, 471 24 Mimoň

Gymnázium, Jablonec nad Nisou, U Balvanu 16, příspěvková organizace
U Balvanu 16, 466 34 Jablonec nad Nisou

Gymnázium a Obchodní akademie, Tanvald, příspěvková organizace
Školní 305, 468 41 Tanvald

Gymnázium F.X. Šaldy, Liberec 11, Partyzánská 530, příspěvková organizace
Partyzánská 530/3, 460 01 Liberec 11

Gymnázium, Frýdlant, Mládeže 884, příspěvková organizace
Mládeže 884, 464 01 Frýdlant

Gymnázium Ivana Olbracht, Semily, Nad Špejcharem 574, příspěvková organizace
Nad Špejcharem 574, 513 01 Semily

Gymnázium, Turnov, Jana Palacha 804, příspěvková organizace
Jana Palacha 804, 511 01 Turnov

Gymnázium Dr. Antona Randy, Jablonec nad Nisou, příspěvková organizace
Dr. Randy 4096/13, 466 01 Jablonec nad Nisou

Gymnázium a Střední odborná škola, Jilemnice, Tkalcovská 460, příspěvková organizace
Tkalcovská 460, 514 01 Jilemnice

Gymnázium a Střední odborná škola pedagogická, Liberec, Jeronýmova 425/27, příspěvková organizace
Jeronýmova 425/27, 460 07 Liberec

Obchodní akademie, Česká Lípa, náměstí Osvobození 422, příspěvková organizace
náměstí Osvobození 422, 470 01 Česká Lípa

Vyšší odborná škola mezinárodního obchodu a Obchodní akademie, Jablonec nad Nisou, Horní náměstí 15, příspěvková organizace
Horní náměstí 15, 466 79 Jablonec nad Nisou

Obchodní akademie a Jazyková škola s právem státní jazykové zkoušky, Liberec, Šamánkova 500/8, příspěvková organizace
Šamánkova 500/8, 460 01 Liberec

Obchodní akademie, Hotelová škola a Střední odborná škola, Turnov, Zborovská 519, příspěvková organizace
Zborovská 519, 511 01 Turnov

Střední průmyslová škola, Česká Lípa, Havlíčkova 426, příspěvková organizace
Havlíčkova 426, 470 01 Česká Lípa

Střední průmyslová škola stavební, Liberec 1, Sokolovské náměstí 14, příspěvková organizace
Sokolovské náměstí 14, 460 31 Liberec 1

Střední průmyslová škola strojní a elektrotechnická a Vyšší odborná škola, Liberec 1, Masarykova 3, příspěvková organizace
Masarykova 3/460, 460 84 Liberec 1

Střední průmyslová škola textilní, Liberec, Tyršova 1, příspěvková organizace
Tyršova 1, 460 81 Liberec

Vyšší odborná škola sklářská a Střední škola, Nový Bor, Wolkerova 316, příspěvková organizace
Wolkerova 316, 473 01 Nový Bor

Střední uměleckoprůmyslová škola sklářská, Kamenický Šenov, Havlíčkova 57, příspěvková organizace
Havlíčkova 57, 471 14 Kamenický Šenov

Střední uměleckoprůmyslová škola a Vyšší odborná škola, Jablonec nad Nisou, Horní náměstí 1, příspěvková organizace
Horní náměstí 1/800, 466 80 Jablonec nad Nisou

Střední uměleckoprůmyslová škola sklářská, Železný Brod, Smetanovo zátiší 470, příspěvková organizace
Smetanovo zátiší 470, 468 22 Železný Brod

Střední uměleckoprůmyslová škola a Vyšší odborná škola, Turnov, Skálava 373, příspěvková organizace
Skálava 373, 511 01 Turnov

Střední zdravotnická škola a Vyšší odborná škola zdravotnická, Liberec, Kostelní 9, příspěvková organizace
Kostelní 9, 460 31 Liberec

Střední zdravotnická škola, Turnov, 28. října 1390, příspěvková organizace
28. října 1390, 511 01 Turnov

Střední škola a Mateřská škola, Liberec, Na Bojišti 15, příspěvková organizace
Na Bojišti 15, 460 10 Liberec

Střední škola strojní, stavební a dopravní, Liberec II, Truhlářská 360/3, příspěvková organizace
Truhlářská 360/3, 460 01 Liberec

Integrovaná střední škola, Semily, 28. října 607, příspěvková organizace
28. října 607, 513 01 Semily

Integrovaná střední škola, Vysoké nad Jizerou, Dr. Farského 300, příspěvková organizace
Dr. Farského 300, 512 11 Vysoké nad Jizerou

Střední odborná škola a Střední odborné učiliště, Česká Lípa, 28. října 2707, příspěvková organizace
28. října 2707, 470 06 Česká Lípa

Střední průmyslová škola technická, Jablonec nad Nisou, Belgická 4852, příspěvková organizace
Belgická 4852, 466 01 Jablonec nad Nisou

Střední škola řemesel a služeb, Jablonec nad Nisou, Smetanova 66, příspěvková organizace
Smetanova 66, 466 01 Jablonec nad Nisou

Střední škola gastronomie a služeb, Liberec, Dvorská 447/29, příspěvková organizace
Dvorská 447/29, 460 05 Liberec V

Střední škola, Lomnice nad Popelkou, Antala Staška 213, příspěvková organizace
Antala Staška 213, 512 51 Lomnice nad Popelkou

Střední škola hospodářská a lesnická, Frýdlant, Bělíkova 1387, příspěvková organizace
Bělíkova 1387, 464 01 Frýdlant

Střední odborná škola, Liberec, Jablonecká 999, příspěvková organizace
Jablonecká 999, 460 04 Liberec

Základní škola a mateřská škola logopedická, Liberec, příspěvková organizace
E. Krásnohorské 921, 460 01 Liberec

Základní škola a Mateřská škola pro tělesně postižené, Liberec, Lužická 920/7, příspěvková organizace
Lužická 920/7, 460 01 Liberec

Základní škola, Jablonec nad Nisou, Liberecká 1734/31, příspěvková organizace
Liberecká 31, 466 01 Jablonec nad Nisou

Základní škola a Mateřská škola při dětské léčebně, Cvikov, Ústavní 531, příspěvková organizace
Ústavní 531, 471 54 Cvikov

Základní škola a Mateřská škola při nemocnici, Liberec, Husova 357/10, příspěvková organizace
Husova 357/10, 460 01 Liberec

Základní škola a Mateřská škola, Jablonec nad Nisou, Kamenná 404/4, příspěvková organizace
Kamenná 404/4, 466 01 Jablonec nad Nisou

Základní škola, Tanvald, Údolí Kamenice 238, příspěvková organizace
Údolí Kamenice 238, 468 41 Tanvald

Základní škola a Mateřská škola, Jilemnice, Komenského 103, příspěvková organizace
Komenského 103, 514 01 Jilemnice

Základní škola speciální, Semily, Nádražní 213, příspěvková organizace
Nádražní 213, 513 01 Semily

Dětský domov, Česká Lípa, Mariánská 570, příspěvková organizace
Mariánská 570, 470 01 Česká Lípa

Dětský domov, Jablonné v Podještědí, Zámecká 1, příspěvková organizace
Zámecká 1, 471 25 Jablonné v Podještědí

Dětský domov, Základní škola a Mateřská škola, Krompach 47, příspěvková organizace
Čp. 47, 471 57 Krompach

Dětský domov, Dubá - Deštná 6, příspěvková organizace
Deštná 6, 472 01 Doksy

Dětský domov, Jablonec nad Nisou, Pasecká 20, příspěvková organizace
Pasecká 20, 466 02 Jablonec nad Nisou

Dětský domov, Frýdlant, Větrov 3005, příspěvková organizace
Větrov 3005, 464 01 Frýdlant

Dětský domov, Semily, Nad Školami 480, příspěvková organizace
Nad Školami 480, 513 01 Semily

Pedagogicko-psychologická poradna, Česká Lípa,
Havlíčková 443, příspěvková organizace
 Havlíčkova 443, 470 01 Česká Lípa

Pedagogicko-psychologická poradna, Jablonec nad Nisou, Palackého 48, příspěvková organizace
 Palackého 48, 466 04 Jablonec nad Nisou

Pedagogicko-psychologická poradna, Liberec 2,
Truhlářská 3, příspěvková organizace
 Truhlářská 3, 460 01 Liberec 2

Pedagogicko-psychologická poradna a speciálně pedagogické centrum, Semily, příspěvková organizace
 Nádražní 213, 513 01 Semily

Odbor sociálních věcí

Jedličkův ústav, příspěvková organizace
 Lužická 920/7, Liberec 1

Centrum intervenčních a psychosociálních služeb Libereckého kraje, příspěvková organizace
 Tanvaldská 269, Liberec 30

OSTARA, příspěvková organizace
 Pivovarská 693, Cvikov

Domov Sluneční dvůr, příspěvková organizace
 Jestřebí 126, Jestřebí

Denní a pobytové sociální služby, příspěvková organizace
 Hradecká 2905, Česká Lípa

Služby sociální péče TEREZA, příspěvková organizace
 Benešov u Semil 180, Benešov u Semil

Domov důchodců Sloup v Čechách, příspěvková organizace
 Benešova 1, Sloup v Čechách

Domov důchodců Rokytnice nad Jizerou, příspěvková organizace
 Dolní Rokytnice 291, Rokytnice nad Jizerou
Domov důchodců Jablonecké Paseky, příspěvková organizace
 ul. V. Nezvala 87/14, Jablonec nad Nisou

Domov důchodců Velké Hamry, příspěvková organizace
 Velké Hamry 600, Velké Hamry

Domov pro seniory Vratislavice nad Nisou, příspěvková organizace
 U Sila 321, Liberec 30

Domov důchodců Český Dub, příspěvková organizace
 Zámecká 39/IV, Český Dub

Domov důchodců Jindřichovice pod Smrkem, příspěvková organizace
 Jindřichovice pod Smrkem 238, Jindřichovice pod Smrkem

Dům seniorů Liberec-Františkov, příspěvková organizace
 Domažlická 880/8, Liberec 3

Domov Raspenava, příspěvková organizace
 Fučíkova 432, Raspenava

APOSS Liberec, příspěvková organizace
 Zeyerova 832/24, Liberec 1

Domov a Centrum aktivity, příspěvková organizace
 Liberecká 451, Hodkovice nad Mohelkou

Domov a Centrum denních služeb Jablonec nad Nisou, příspěvková organizace
 U Balvanu 2, Jablonec nad Nisou

Dětské centrum Liberec, příspěvková organizace
 Pekárkova 572/5, Liberec

Odbor kultury, památkové péče a cestovního ruchu

Krajská vědecká knihovna v Liberci, příspěvková organizace
 Rumjancevova 1362/1, 460 53 Liberec

Severočeské muzeum v Liberci, příspěvková organizace
 Masarykova 437/11, 460 01 Liberec

Oblastní galerie Liberec, příspěvková organizace
 Masarykova 723/14, 460 01 Liberec

Vlastivědné muzeum a galerie v České Lípě, příspěvková organizace

náměstí Osvobození 297, 470 34 Česká Lípa
Muzeum Českého ráje v Turnově, příspěvková organizace
 Skálova 71, 511 01 Turnov

Odbor zdravotnictví

- **Zdravotnická záchranná služba Libereckého kraje, příspěvková organizace**
Klášteří 954/5, 460 01 Liberec
- **Léčebna respiračních nemocí Cvikov, příspěvková organizace**
Martinovo údolí 532/1, 471 54 Cvikov

Odbor dopravy

- **Krajská správa silnic Libereckého kraje, příspěvková organizace**
České mládeže 632/32, 460 06 Liberec VI

Odbor životního prostředí a zemědělství

- **Středisko ekologické výchovy Libereckého kraje, příspěvková organizace**
Jizerská 190, Hejnice 463 62

Slovo ředitele Krajského úřadu LK



Mgr. René Havlík, ředitel Krajského úřadu Libereckého kraje

Vážení obyvatelé Libereckého kraje,

Krajský úřad Libereckého kraje vykonává služby v oblasti samostatné i přenesené působnosti. Snažíme se nadále naplňovat Vizi úřadu a být otevřenou a důvěryhodnou institucí, která vždy řídí své služby v souladu se zákonem, transparentně a smysluplně. Efektivně využíváme svěřené finanční prostředky a veškeré naše kroky činíme způsobem šetrným k životnímu prostředí. Je pro nás důležité, jak jsou naše služby a výsledky vnímány druhými. Hlavním cílem i do budoucna zůstává spokojenost našich klientů.

Rok 2017 byl z pohledu kvality činností krajského úřadu opět vydařený. Libereckému kraji se podařilo po dvou letech obhájit Národní cenu kvality udělovanou Radou kvality České republiky, a to pro veřejný sektor v programu EXCELENCE. Podařilo se nám jako jedné z mála veřejných institucí obhájit titul Excelentní organizace. Zároveň jsme získali ocenění v modelu EFQM na evropské úrovni a pyšníme se titulem Recognised for Excellence 4 star.

Nadále budujeme dobré jméno úřadu i v oblasti řízení lidských zdrojů. Prostřednictvím transparentních výběrových řízení obsazujeme volná pracovní místa kvalifikovanými uchazeči. Zaměstnancům poskytujeme podmínky pro profesní růst, podporujeme studium při zaměstnání, zaměstnáváme osoby zdravotně postižené a zavádíme celou řadu prorodinných opatření. Pro udržení konkurenceschopnosti umožňujeme zaměstnancům využít flexibilních forem organizace práce či částečnou práci z domova a podporujeme umístování dětí v krajské mateřské školce. Chceme, aby všechny naše kroky podpořily krajský úřad jako respektovanou a důvěryhodnou instituci. Na základě vzájemné spolupráce s neziskovým sektorem budujeme v rámci jednání u kulatého stolu dobré jméno úřadu a sna-

žíme se zpřístupnit systém výběrových řízení ve veřejné správě obyvatelům kraje.

Klíčová je pro nás dobrá spolupráce s obcemi, veřejnými institucemi a dalšími organizacemi na území kraje. Vážíme si kladného ohlasu starostů, tajemníků a ředitelů příspěvkových organizací na námi poskytovanou metodickou pomoc napříč všemi agendami krajského úřadu. Snažíme se být partnerem při nastavování systému kvality výkonu veřejné správy, ale především oporou při zavádění nových agend, jako je třeba kybernetická bezpečnosti či výzva příštího roku GDPR.

V průběhu roku 2017 proběhla na krajském úřadě celá řada periodických kontrol výkonu státní správy v přenesené působnosti. Prováděly je věcně příslušné ústřední orgány státní správy. Jejich výsledek byl celkově hodnocen jako velmi dobrý. Kontrolní orgány ocenily vysokou kvalitu nejen výkonu kontrolovaných agend, ale především vysoce odbornou a rozsáhlou metodickou činnost vůči obecním úřadům, vykonávajícím příslušnou agendu prvoinstančně. Cílem je, aby veřejná správa byla vykonávána co nejkvalitněji nejen na krajském úřadě samotném, ale i na všech 215 obcích, resp. obecních úřadech Libereckého kraje.

Věřím, že i v roce 2018 využijete služeb krajského úřadu, například při druhé vlně kotlíkových dotací a oceníte vstřícnost a profesionalitu jeho úředníku.

Mgr. René Havlík
ředitel Krajského úřadu Libereckého kraje.



Struktura Krajského úřadu Libereckého kraje



**ŘEDITEL
KRAJSKÉHO
ÚŘADU**

ODBOR KANCELÁŘ HEJTMANA

oddělení sekretariát hejtmana
oddělení krizového řízení
organizační oddělení
oddělení tiskové a vnějších vztahů

ODBOR REGIONÁLNÍHO ROZVOJE A EVROPSKÝCH PROJEKTŮ

oddělení rozvojových koncepcí
oddělení projektu financovaných z ESI fondu
oddělení řízení grantových schémat
oddělení dotací
oddělení projektů financovaných ze strukturálních fondů

EKONOMICKÝ ODBOR

oddělení rozpočtu a financování
oddělení účetní evidence
oddělení ekonomických analýz

ODBOR ŠKOLSTVÍ, MLÁDEŽE, TĚLOVÝCHOVY A SPORTU

oddělení organizační a správní
oddělení vzdělávání a koncepcí
oddělení financování nepřímých nákladů
oddělení financování přímých nákladů
oddělení mládeže, sportu a zaměstnanosti
oddělení projektu ve vzdělávání

ODBOR SOCIÁLNÍCH VĚCÍ

oddělení sociální práce
oddělení příspěvkových organizací
oddělení rozvoje a financování sociálních služeb

ODBOR DOPRAVY

oddělení pozemních komunikací
oddělení silniční dopravy
správní a technické oddělení
oddělení dopravní obslužnosti

ODBOR KULTURY, PAMÁTKOVÉ PÉČE A CESTOVNÍHO RUCHU

oddělení kultury
oddělení památkové péče
oddělení cestovního ruchu

ODBOR ŽIVOTNÍHO PROSTŘEDÍ A ZEMĚDĚLSTVÍ

oddělení zemědělství a ochrany přírody
oddělení posuzování vlivu na životní prostředí a IPPC
oddělení ovzduší a odpadu
oddělení vodního a lesního hospodářství

ODBOR ZDRAVOTNICTVÍ

správní oddělení
oddělení ekonomiky a zdravotní politiky

PRÁVNÍ ODBOR

právní oddělení
oddělení dozoru a legislativy

ODBOR ÚZEMNÍHO PLÁNOVÁNÍ A STAVEBNÍHO ŘÁDU

oddělení územního plánování
oddělení stavebního řádu

ODBOR INFORMATIKY

oddělení software
oddělení hardware
oddělení kontaktní centrum

SPRÁVNÍ ODBOR

oddělení matrik a státního občanství
oddělení přestupků a voleb
oddělení Krajský živnostenský úřad

ODBOR INVESTIC A SPRÁVY NEMOVITÉHO MAJETKU

oddělení investic
majetkoprávní oddělení
oddělení veřejných zakázek

ODBOR KANCELÁŘ ŘEDITELE

oddělení personální a mzdové
oddělení hospodářské správy
oddělení spisové služby
oddělení autoprovozu

ODBOR KONTROLY

oddělení přezkoumávání hospodaření ÚSC a DSO
oddělení ekonomické kontroly

ODDĚLENÍ INTERNÍHO AUDITU

ODDĚLENÍ SEKRETARIÁT ŘEDITELE

POVĚŘENEC OCHRANY OSOBNÍCH ÚDAJŮ MANAŽER KVALITY

MANAŽER BEZPEČNOSTI INFORMACÍ

Statistická data Krajského úřadu Libereckého kraje za rok 2017

Systemizované pracovní pozice úřadu k 31. 12. 2017	Počet
ředitel krajského úřadu	1
vedoucí odboru	16
vedoucí oddělení	55
zaměstnanec realizující projekty EU	42
zaměstnanec obslužných profesí	23
ostatní zaměstnanci	299
CELKEM	436

Nové pracovní poměry, fluktuace a nemocnost	
počet vyhlášených výběrových řízení	116
počet uzavřených nových pracovních poměrů	50
míra fluktuace zaměstnanců	9,69 %
nemocnost zaměstnanců	1,91 %

Ukončené pracovní poměry	Počet
uplynutím doby určité	3
dohodou o rozvázání pracovního poměru	3
zrušením pracovního poměru ve zkušební době	4
odchodem do starobního důchodu	12
ukončením pracovního poměru ze strany zaměstnavatele	2
výpovědí ze strany zaměstnance	15
CELKEM	39

Platové ukazatele	
průměrná platová třída	10,31
průměrný platový stupeň	8,52
průměrný osobní příplatek	7 488 Kč
průměrný příplatek za vedení	6 689 Kč

Vzdělávání dle zákona č. 312/2002 Sb.	Počet absolventů	Náklady na vzdělávání
vstupní vzdělávání úředníků (zajišťováno interně)	34	0 Kč
příprava a zkouška odborné způsobilosti úředníků	14	107 080 Kč
vzdělávání vedoucích úředníků	6	13 600 Kč
průběžné vzdělávání úředníků a zaměstnanců úřadu	1 041	1 295 053,17 Kč
CELKEM	1 095	1 415 733,17 Kč

Celkový fyzický počet zaměstnanců úřadu k 31. 12. 2017 byl 397.

Zaměstnanci krajského úřadu podle pohlaví

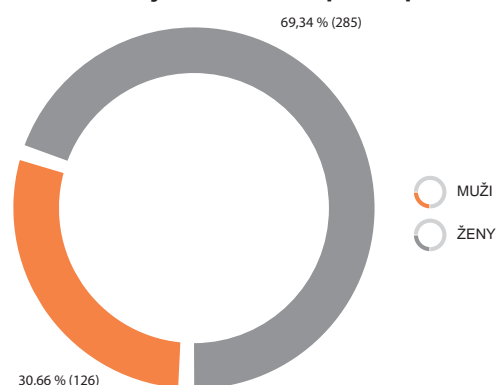

Zaměstnanci krajského úřadu podle věku

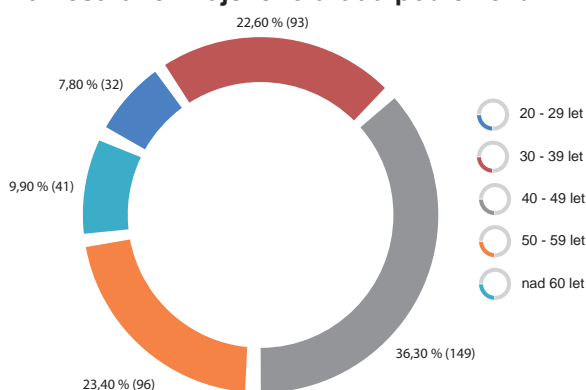

Zaměstnanci krajského úřadu podle vzdělání

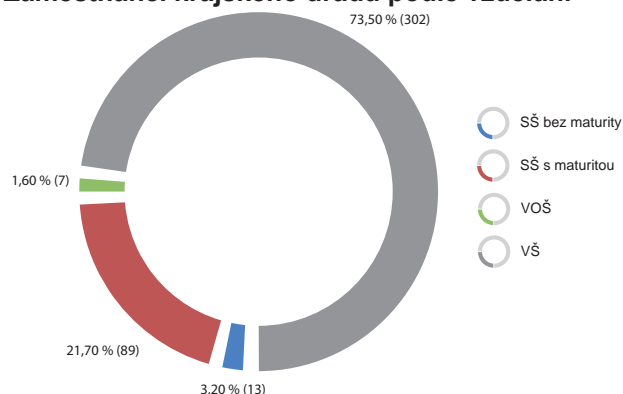

Ocenění

Ocenění získaná Krajským úřadem Libereckého kraje

2017	Excelentní organizace (Národní cena kvality ČR)
2016	Ocenění Ministerstva vnitra České republiky za 3. místo v soutěži Úřad roku „Půl na půl“
2015	Společensky odpovědná organizace – vítěz v sekci veřejná správa (Národní cena ČR za společenskou odpovědnost)
2014	<ul style="list-style-type: none"> • Excelentní organizace (Národní cena kvality ČR) • Recognized for Excellence 4 star (EFQM)
2013	Úspěšná organizace (Národní cena kvality ČR)
2012	<ul style="list-style-type: none"> • Stejná šance - zaměstnavatel roku 2012 (Rytmus Liberec) • Perspektivní organizace (Národní cena kvality ČR) • Vstřícný zaměstnavatel (Audit rovné příležitosti)
2011	<ul style="list-style-type: none"> • Bronzový stupeň za kvalitu ve státní správě (MV ČR) • Dobrá praxe (Národní síť zdravých měst)
2010	<ul style="list-style-type: none"> • Vstřícný zaměstnavatel (ÚP Liberec + Kašpar) • 1. místo v kategorii Bezpečnost a zdraví (Euroregion Nisa)
2008	Nejlepší SDI řešení (eSDI-NET)
2007	Rural Living Labs Award



KONTAKTY

TELEFON

485 226 111

ID datové schránky

c5kbvkw

ADRESA / E-MAIL

Liberecký kraj

U Jezu 642/2a
461 80 Liberec 2

Krajský úřad Libereckého kraje

U Jezu 642/2a
461 80 Liberec 2

Oficiální stránky Libereckého kraje

www.kraj-lbc.cz

Oficiální turistický portál Libereckého kraje

www.liberecky-kraj.cz

Obecný kontaktní e-mail

info@kraj-lbc.cz

Kontaktní centrum KÚ LK

kc@kraj-lbc.cz

Elektronická podatelna

podatelna@kraj-lbc.cz

Tisková mluvčí

marketa.zitna@kraj-lbc.cz

EVROPSKÝ DŮM

(budova označená číslem 4)

U Jezu 525

460 01 Liberec IV-Perštýn

telefon: 485 226 102

<https://evropskydum.kraj-lbc.cz>

Sekretariát hejtmána

Telefon: 485 226 301

Sekretariát ředitele KÚ LK

Telefon: 485 226 469

ÚŘEDNÍ HODINY

Krajský úřad Libereckého kraje

pondělí 8.00 - 17.00

středa 8.00 - 17.00

Podatelna

pondělí 7.00 - 17.00

úterý 7.00 - 16.00

středa 7.00 - 17.00

čtvrtek 7.00 - 16.00

pátek 7.00 - 15.00

Kontaktní centrum

pondělí a středa 7.00 - 18.00

úterý a čtvrtek 7.00 - 17.00

pátek 7.00 - 16.00



Výroční zpráva Libereckého kraje za rok 2017
Vydal: Liberecký kraj
Vydání této výroční zprávy nebylo ověřeno auditorem.