



VÝROČNÍ ZPRÁVA

2016

Úvodní slovo hejtmána Libereckého kraje

Vážení občané Libereckého kraje,

již tradičně vám přinášíme výroční zprávu o dění v Libereckém kraji, tentokrát za rok 2016.

V říjnu minulého roku se konaly volby do zastupitelstva kraje, které se čtyřiceti tisíci platnými hlasy potvrdily vítězství strany Starostové pro Liberecký kraj a umožnily tak zahájení druhého čtyřletého období rady, ve které jsem se stal hejtmánem.

Zpráva, kterou budete číst, přináší komplexní informace o činnosti Libereckého kraje v minulém roce, jeho ekonomické výsledky, investice, přehled majetku kraje i příspěvkových organizací. Nezapomněli jsme ani na připravované projekty pro následující období.

Předchozí Rada Libereckého kraje na konci svého čtvrtého roku vlády odevzdala Liberecký kraj s o třetinu nižším dluhem. Ten jsme snížili z 1 mld. 152 mil. Kč na 748 mil. Kč. Během celého volebního období zajistila minulá krajská rada v níž jsem byl hejtmánem díky rekordním úsporám a finančním prostředkům z Evropské unie nejvyšší investice za celou dobu existence Libereckého kraje. Je zřejmé, že jsme kraj řídili zodpovědně a hospodárně ve prospěch všech jeho obyvatel.

Osobně mám velikou radost z toho, že se podařilo do konce úspěšně dotáhnout stavbu prvního lůžkového hospice v Libereckém kraji. Patřili jsme k posledním krajům, kde kamenný hospic chyběl. Zatímco v posledních deseti letech o jeho nutnosti ostatní pouze hovořili, nám se povedlo myšlenku přetavit v realitu a v lednu roku 2016 v kamenném hospici přijali první klienty. Celkové náklady na stavbu, dodávku technologií i vnitřního vybavení dosáhly částky necelých 109 milionů korun. Začali jsme rekonstruovat tzv. Evropský dům, který bude sloužit jako zázemí některým krajským společnostem, které se zabývají evropskými dotacemi či působí na území kraje.

V resortu zdravotnictví jsme pro Zdravotnickou záchrannou službu Libereckého kraje pořídili moderní centrální dispečink a nakoupili dvacet nových sanitek a čtyři lékařské vozy za necelých 88,5 mil. Kč. Více než 72 mil. Kč jsme investovali do zateplení hlavních budov českolipské nemocnice, zrekonstruovali tamní léčebnu dlouhodobě nemocných, modernizovali vybavení, operační sály, nakoupili jsme nové přístroje. V dalších investicích do vylepšení zázemí i zařízení této nemocnice pokračujeme. Pacienty v Léčebně respiračních nemocí Cvikov jsme



Martin Půta, hejtmán Libereckého kraje

zase potěšili modernizovanými pokoji. Světlo světa spatřil důležitý plán tzv. Aliance nemocnic Libereckého kraje, projekt krajských úzce spolupracujících nemocnic v Liberci, Turnově, Jablonci nad Nisou a České Lípě. Smysl spolupráce těchto páteřních nemocnic spočívá v optimalizaci péče, jejich nákladů a výnosů, sdílení vybraných vzájemně výhodných podpůrných služeb a vyhodnocování kvality péče dle standardů.

V resortu sociálních věcí byla velkým projektem v roce 2016 transformace pobytového zařízení pro ženy, které se přestěhovaly z nevhodného prostředí v Mařenicích do nových moderních domů ve Cvikově a v Novém Boru.

V resortu školství jsme pokračovali v nákladné modernizaci budov středních škol, které jsme doplnili také o modernější vybavení.

V resortu kultury, památkové péče a cestovního ruchu se podařilo dokončit rekonstrukci Vlastivědného muzea a galerie v České Lípě, které se dočkalo kompletní výměny střechy a obléklo se do nového kabátu. Časově i finančně náročná akce trvala necelé dva roky a přišla kraj na více než 23 mil. Kč. Finanční podporu dostaly také organizace, které Liberecký kraj přímo nezřizuje, ale vzhledem k jejich důležitosti pro občany kraje i jeho návštěvníky je také podporuje. Přes tři a půl milionu korun dostalo Divadlo F. X. Šaldy Liberec a tři čtvrtě milionu putovalo z krajského rozpočtu Naivnímu divadlu Liberec. Kraj nezapomněl ani na libereckou ZOO, kterou podpořil třeba při konání mezinárodní konference o výživě zvířat chovaných v zoologických zahradách.

V resortu dopravy jsme si konečně oddechli a volební slib splnili. Podařilo se nám po šesti letech od povodní dokončit opravy všech komunikací, které velká voda poškodila. Zajistili jsme také nové vlakové linky, konkrétně přímá spojení na oblíbených turistických trasách Liberec–Szkłarska Poreba a Liberec–Doksy. I přes významné investice se stav silnic II. a III. tříd zlepšuje pomalu. Proto nebudeme v investování do jejich oprav polevovat ani v novém volebním období. Naší snahou bylo, je a bude neustále zlepšovat kvalitu silniční sítě v celém Libereckém kraji. V roce 2016 jsme navíc zaplatili mimořádnou splátku jistiny ve výši 50 mil. korun u úvěru na revitalizaci mostů na silnicích II. a III. třídy na území Libereckého kraje.

Nesmím zapomenout ani na oblast životního prostředí, kdy Liberecký kraj minulý rok schválil na dalších deset let nový Plán odpadového hospodářství, který jde ruku v ruce s novým dotačním titulem kraje zaměřeným na předcházení vzniku odpadů a na nakládání s bioodpady.

Liberecký kraj kromě jiného významně podporuje tělovýchovu a sport, který je pro náš kraj rovněž charakteristický. V roce 2016 jsme sportovní organizace a nejrůznější menší či větší sportovní akce podpořili částkou 86 milionů korun.

Ani všemi těmito úspěchy, dokončenými i rozpracovanými záměry naše snaha rozhodně nekončí. Práce ve vedení Libereckého kraje je někdy pěkně tvrdý každodenní chléb, ale pokaždé, když vidím pozitivní výsledky, posuny věci k lepšímu i poděkování lidí, kteří dokáží vidět pozitivně, řeknu si, že to, co děláme, má smysl. A že v tom hodláme pokračovat i nadále.



Martin Půta
hejtmán Libereckého kraje

Obsah

Úvodní slovo hejtmána Libereckého kraje	2–3
OBSAH	4–5
Přehled základních informací o kraji včetně jeho symbolů	6–7
Struktura orgánů Libereckého kraje – IV. a V. volební období	8–9
Rada Libereckého kraje 2016 – IV. a V. volební období	10–11
Komise Rady Libereckého kraje 2016 – IV. volební období	12–15
Zastupitelstvo Libereckého kraje 2016 – IV. a V. volební období	16–21
Výbory Zastupitelstva Libereckého kraje 2016 – IV. a V. volební období	22–26
RESORT HEJTMANA	27
Podpora významných akcí v Libereckém kraji záštitami členů Rady Libereckého kraje	28
Kalendárium 2016	28–32
Vztahy s veřejností	33
Krizové řízení kraje	34–37
Partnerské regiony Libereckého kraje	38
Zastoupení Libereckého kraje v EU	39
Územní plánování a stavební řád	40
RESORT ZDRAVOTNICTVÍ	41
Zdravotnictví	42–44
RESORT EKONOMIKY, INVESTIC, SPRÁVY MAJETKU A INFORMATIKY	45–56
Hospodaření Libereckého kraje za rok 2016	46–53
Investice a správa nemovitého majetku	54–55
Informatika	56
RESORT ŽIVOTNÍHO PROSTŘEDÍ A ZEMĚDĚLSTVÍ	57
Vodní hospodářství	58
Ochrana přírody a krajiny	58–61
Oblast GIS	61
RESORT CESTOVNÍHO RUCHU, PAMÁTKOVÉ PÉČE A KULTURY	63
Kultura a památková péče	64–65
Cestovní ruch	66
RESORT HOSPODÁŘSKÉHO A REGIONÁLNÍHO ROZVOJE, EVROPSKÝCH PROJEKTŮ A ROZVOJE VENKOVA	67
Hospodářský a regionální rozvoj	68–70
Liberecký kraj a Evropská unie	70–72

RESORT ŠKOLSTVÍ, MLÁDEŽE, TĚLOVÝCHOVY, SPORTU A ZAMĚSTNANOSTI	73
Školství, mládež a zaměstnanost	74–78
Tělovýchova a sport	79–80
RESORT DOPRAVY	81
Doprava	82–84
RESORT SOCIÁLNÍCH VĚCÍ	85
Oddělení sociální práce	86
Oddělení příspěvkových organizací	86
Oddělení sociálních služeb	86–87
MIMORESORTNÍ ODBORY	89
Odbor správní, právní a kontroly	90–92
Přehled příspěvkových organizací Libereckého kraje k 31. 12. 2016	93–95
Slovo ředitele Krajského úřadu Libereckého kraje	96
Struktura Krajského úřadu Libereckého kraje	97
Statistická data Krajského úřadu Libereckého kraje	98
Periodikum, ocenění	99
Kontaktní údaje	100

Přehled základních informací o kraji včetně jeho symbolů

Liberecký kraj se rozprostírá na severu České republiky. Území zahrnuje sever České kotliny, Jizerské hory, západní Krkonoše s Krkonošským podhůřím a východní část Lužických hor. Svým severním okrajem tvoří v délce 20 km státní hranici se Spolkovou republikou Německo, na kterou navazuje 130 km dlouhá hranice s Polskem. Východní část kraje sousedí s Královéhradeckým krajem, na jihu přiléhá ke Středočeskému kraji a na západě ke kraji Ústeckému. Patří ke krajům s vyšším podílem dětí a nižším podílem starších lidí.

Kraj má převážně průmyslový charakter. Rozvinut je především průmysl skla a bižuterie, výroba a zpracování plastů, strojírenství a odvětví zpracovatelského průmyslu s úzkou vazbou na výrobu automobilů. Tradiční textilní průmysl ztratil v důsledku útlumu v posledních letech svoje dominantní postavení.

Do území Libereckého kraje zasahuje i Euroregion Neisse-Nisa-Nysa. Tvoří ho tři hraniční oblasti nacházející se na území, kde se stýkají hranice České republiky, Spolkové republiky Německo a Polské republiky. Území Libereckého kraje je tak nedílnou součástí Euroregionu Neisse-Nisa-Nysa, který byl ustaven v roce 1991.

Liberecký kraj nabízí vynikající přírodní i kulturní podmínky pro cestovní ruch, a to jak zimní (sjezdové i klasické lyžování – Krkonoše, Jizerské hory, Ještědský hřbet, ale i Lužické hory), tak letní. V případě letního cestovního ruchu si lze zvolit téměř jakoukoli aktivitu – pěší a cykloturistiku (jak na horách, tak v níže položených oblastech – např. bývalý vojenský výcvikový prostor Ralsko), horolezectví (skalní města v Českém ráji), koupání (Máchovo jezero, vodní toky), městskou turistiku (Liberec, Turnov, Frýdlant, Jilemnice aj.), památkovou turistiku (hrady, zámky, městské památkové zóny, vesnické památkové rezervace a zóny). K nejnavštěvovanějším hradům a zámkům patří Bezděz, Zákupy, Lemberk, Frýdlant, Sychrov, Hrubý Rohozec, Valdštejn. Důležitou roli hrají i lázeňská místa, tolik vyhledávaná právě návštěvníky ze sousedních zemí. Svou bohatou kulturně historickou tradicí, která se odráží ve velkém množství stavebních a historických památek i kulturních zařízení, naláká každoročně do regionu statisíce návštěvníků. Symbolem nejen pro široké okolí se stala jedinečná stavba horského hotelu Ještěd. Architekt Karel Hubáček za tuto stavbu získal prestižní Cenu Augusta Perreta.

Bohatá kulturně historická tradice kraje se odráží nejen ve velkém množství stavebních a historických památek, ale i v kulturních zařízeních. K institucím nadregionálního významu patří především Severočeské muzeum v Liberci, Oblastní galerie v Liberci a Krajská vědecká knihovna v Liberci. Významnými kulturními institucemi jsou dále Divadlo F. X. Šaldy se scénou Malého divadla a Naivní divadlo v Liberci, Zoologická a Botanická zahrada v Liberci. Mezi kulturní zařízení regionálního významu patří řada muzeí a galerií v různých částech kraje. V návaznosti na tradici skla a bižuterie této oblasti se návštěvníkům nabízí např. Sklářská muzea v Novém Boru, Kamenickém Šenově a Železném Brodu, Muzeum skla a bižuterie v Jablonci nad Nisou. Muzeum Českého ráje v Turnově vlastní sbírky z oblasti geologie, mineralogie a dokumentace zlatnictví a šperkařství, které jsou jedinečné nejen v rámci České republiky, ale i Evropy. Neméně důležitými zařízeními jsou knihovny a jejich pobočky v nižších územních celcích.

Liberecký kraj je krajem s velkými možnostmi v oblasti studia. Nutné je tedy zmínit existenci vysoké školy na území Libereckého kraje. Jedná se o Technickou univerzitu v Liberci s fakultami strojírenské; textilní; přírodovědně-humanitní a pedagogickou; ekonomickou; umění a architektury; mechatroniky, informatiky a mezioborových studií a ústav zdravotnických studií. Dále má mládež možnost studovat na mnoha středních školách (gymnázia, střední odborné školy, střední odborná učiliště, integrované střední školy, speciální školy).

Seznam obcí s rozšířenou působností v Libereckém kraji:

Česká Lípa	www.mucl.cz
Frýdlant	www.mesto-frydlant.cz
Jablonec nad Nisou	www.mestojablonec.cz
Jilemnice	www.mestojilemnice.cz
Liberec	www.liberec.cz
Nový Bor	www.novy-bor.cz
Semily	www.semily.cz
Tanvald	www.tanvald.cz
Turnov	www.turnov.cz
Železný Brod	www.zelbrod.cz

Symboly kraje

Prapor a vlajka

Znak i vlajka mají podobu červeno-modře čtvrceného štítu, kde v prvním a čtvrtém poli je český lev, ve druhém stříbrné loukočové kolo a ve třetím stříbrný vydutý hrot, který odkazuje na významný přírodní krajinný, stavební a kulturní prvek kraje – Ještěd – a připomíná rovněž obecně horský či podhorský charakter kraje. Zemský znak v prvním a čtvrtém poli symbolizuje příslušnost kraje k historickému území Čech. Ve druhém poli je vozové kolo převzaté ze štítku znaku uděleného Liberci roku 1577 císařem Rudolfem II. Jedná se vlastně o rodový erb pánů z Redernu, kteří vládli městu od roku 1558 a zasloužili se výrazně o jeho rozvoj.

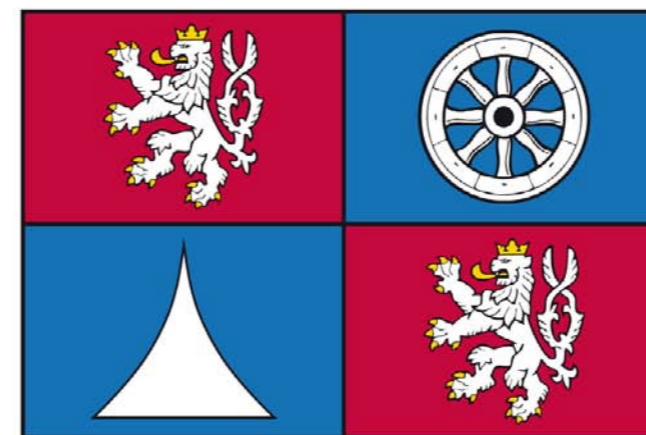

Logo

Logo bylo vytvořené v duchu motto: „Dynamika – stabilita – jistota“. Základním grafickým motivem logotypu je stylizace kontinuální dynamiky pohybu. Dynamický pohyb simuluje expanzi a pokrok směřující k obecné prosperitě (červená), ovšem důmyslně založené na zdravé rozvaze a zodpovědnosti (zklidňující šedá uprostřed). Svou trojitou souběžnou linií evokuje logotyp vzájemnou koordinaci všech zúčastněných aspektů v životě s důrazem kladeným na klidný kontinuální pohyb směřující k cíli. Sama grafická nadsázka spojuje sportovní tradici se sportovní současností a nedalekými budoucími cíli a navíc umocněna sportovním duchem podporuje motivaci i přirozenou soupeřivost.

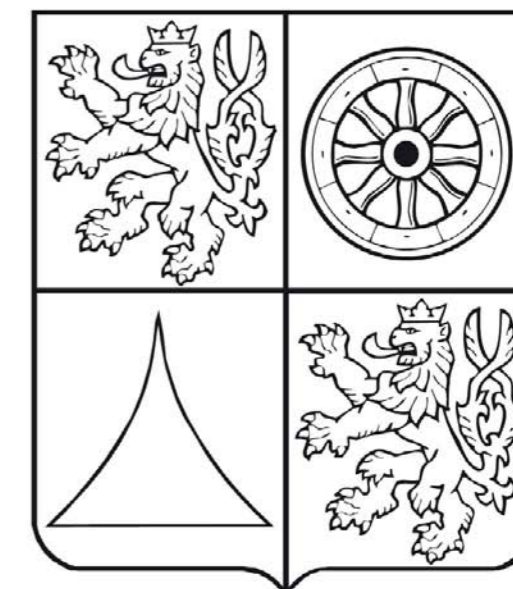

Struktura orgánů Libereckého kraje IV. volební období

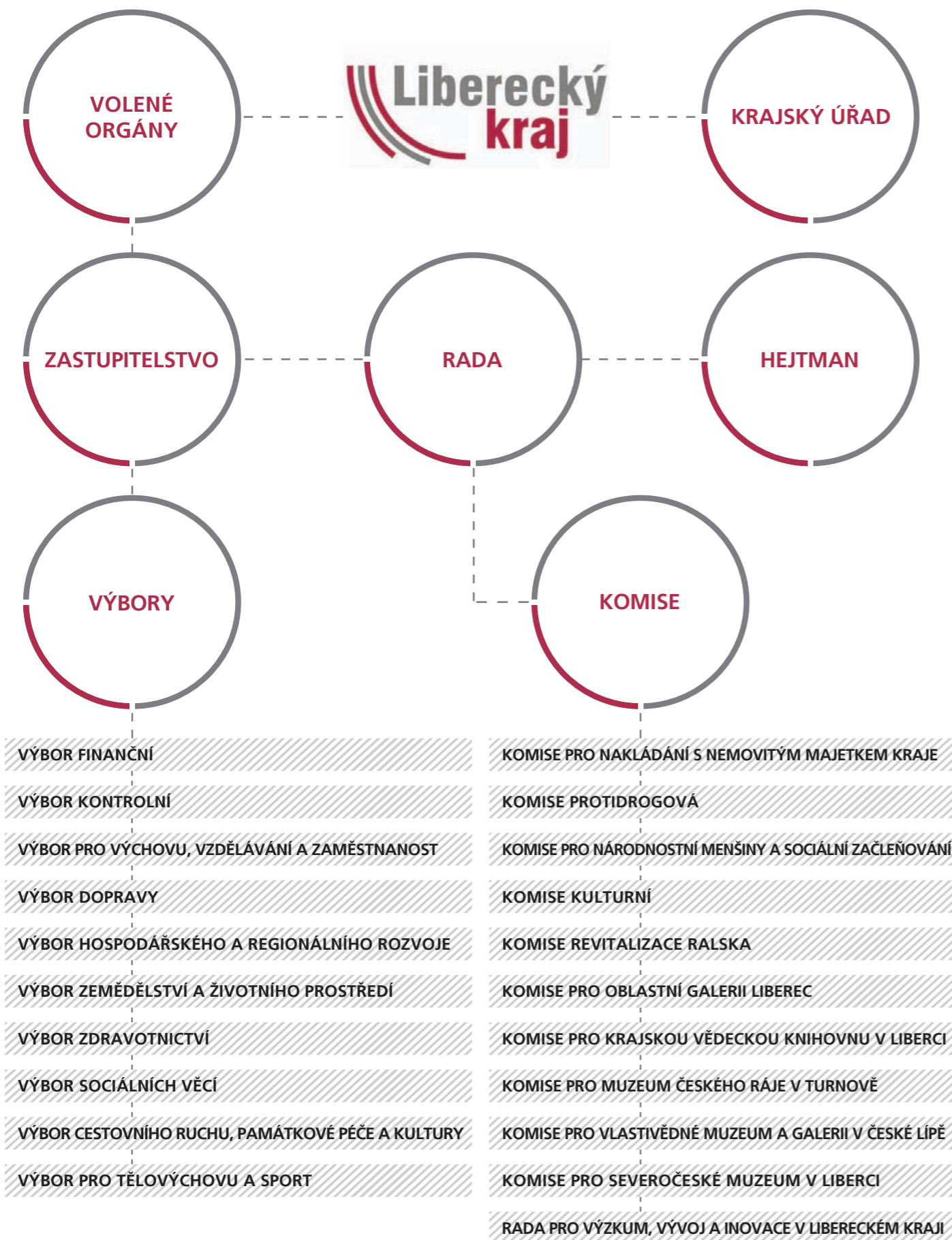

Struktura orgánů Libereckého kraje V. volební období

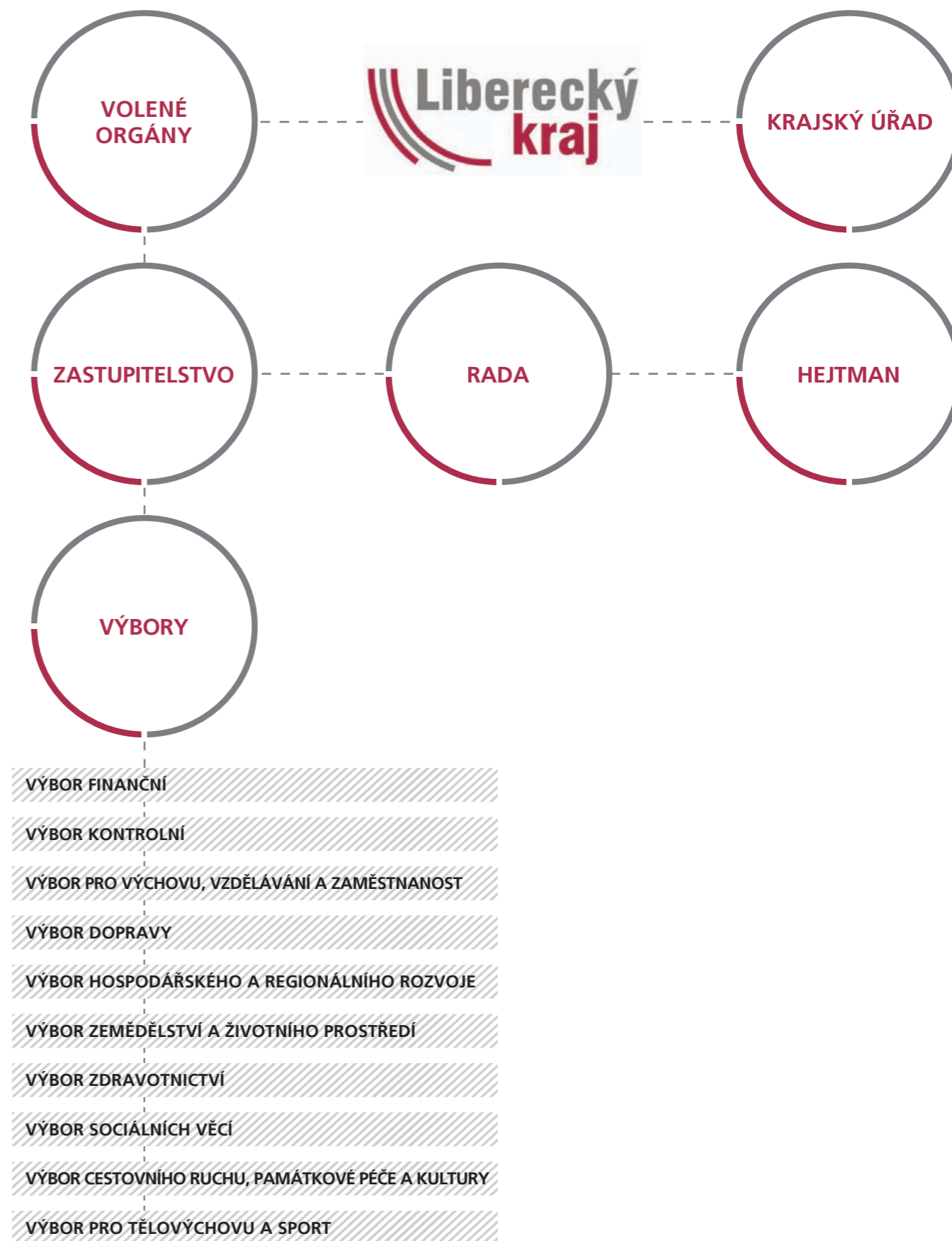

Rada Libereckého kraje rozdělení mandátů

Rada LK 2016 – IV. volební období rozdělení mandátů v RK – celkem 9 členů

5 x SLK – hejtman, 1 statutární náměstek,
1 náměstek hejtmana, 2 členové rady kraje

2 x ČSSD – 1 náměstek hejtmana, 1 člen rady kraje

2 x PRO – LK – 1 náměstek, 1 člen rady kraje

Starostové pro Liberecký kraj (SLK)

Martin Půta
hejtman

PhDr. Hana Maierová
statutární náměstkyně hejtmana, řízení resortu
cestovního ruchu, památkové péče a kultury

Marek Pieter
náměstek hejtmana, řízení resortu ekonomiky,
investic, správy majetku a informatiky

Vladimír Mastník
člen rady kraje, řízení resortu dopravy

Mgr. Petr Tulpa
člen rady kraje, řízení resortu zdravotnictví

Česká strana sociálně demokratická (ČSSD)

Mgr. Lenka Kadlecová
náměstkyně hejtmana, řízení resortu sociálních
věcí

RNDr. Vít Přikaský
člen rady kraje, řízení resortu hospodářského
a regionálního rozvoje, evropských projektů
a rozvoje venkova

PRO Liberecký kraj (PRO - LK)

Josef Jadrný
náměstek hejtmana, řízení resortu životního pro-
středí a zemědělství

Alena Losová, dipl. um.
členka rady kraje, řízení resortu školství, mládeže,
tělovýchovy, sportu a zaměstnanosti



Martin Půta
hejtman (SLK)



Hana Maierová
statutární náměstkyně hejtmana,
řízení resortu cestovního ruchu,
památkové péče a kultury (SLK)



Marek Pieter
náměstek hejtmana, řízení re-
sortu ekonomiky, investic, správy
majetku a informatiky (SLK)



Josef Jadrný
náměstek hejtmana, řízení
resortu životního prostředí
a zemědělství (PRO - LK)



Lenka Kadlecová
náměstkyně hejtmana, řízení
resortu sociálních věcí (ČSSD)



Alena Losová
členka rady kraje, řízení resortu
školství, mládeže, tělovýchovy,
sportu a zaměstnanosti (PRO - LK)



Vladimír Mastník
člen rady kraje, řízení resortu
dopravy (SLK)



Vít Přikaský
člen rady kraje, řízení resortu hos-
podářského a regionálního rozvo-
je, evropských projektů a rozvoje
venkova (ČSSD)



Petr Tulpa
člen rady kraje, řízení resortu
zdravotnictví (SLK)

Rada Libereckého kraje rozdělení mandátů

Rada LK 2016 - V. volební období rozdělení mandátů v RK – celkem 9 členů

5 x SLK – hejtman, 2 náměstci hejtmana,
2 členové rady kraje

2 x ANO 2011 – 1 statutární náměstek hejtmana,
1 člen rady kraje

1 x ČSSD – 1 náměstek hejtmana

1 x ODS – 1 náměstek hejtmana

Starostové pro Liberecký kraj (SLK)

Martin Půta
hejtman

Marek Pieter
náměstek hejtmana, řízení resortu dopravy, inves-
tic a veřejných zakázek

Mgr. Petr Tulpa
náměstek hejtmana, řízení resortu školství, mlá-
deže, tělovýchovy, sportu a zaměstnanosti

Ing. Květa Vinklátová
členka rady kraje, řízení resortu kultury, památko-
vé péče a cestovního ruchu

Jiří Löffelmann
člen rady kraje, řízení resortu životního prostředí,
zemědělství a rozvoje venkova

ANO 2011

Ing. Jitka Volfová
statutární náměstkyně hejtmana, řízení resortu
ekonomiky, správy majetku a informatiky

Ing. Radka Loučková Kotasová
členka rady kraje, řízení resortu hospodářského
a regionálního rozvoje, evropských projektů
a územního plánování

Česká strana sociálně demokratická (ČSSD)

Mgr. Pavel Svoboda
náměstek hejtmana, řízení resortu sociálních věcí

Občanská demokratická strana (ODS)

MUDr. Přemysl Sobotka
náměstek hejtmana, řízení resortu zdravotnictví



Martin Půta
hejtman (SLK)



Jitka Volfová
statutární náměstkyně hejtmana,
řízení resortu ekonomiky, správy
majetku a informatiky (ANO 2011)



Marek Pieter
náměstek hejtmana, řízení
resortu dopravy, investic
a veřejných zakázek (SLK)



Přemysl Sobotka
náměstek hejtmana, řízení
resortu zdravotnictví (ODS)



Pavel Svoboda
náměstek hejtmana, řízení
resortu sociálních věcí (ČSSD)



Petr Tulpa
náměstek hejtmana, řízení
resortu školství, mládeže,
tělovýchovy, sportu
a zaměstnanosti (SLK)



Radka Loučková Kotasová
členka rady kraje, řízení resortu
hospodářského a regionální
rozvoje, evropských projektů
a územního plánování (ANO 2011)



Jiří Löffelmann
člen rady kraje, řízení resortu
životního prostředí, zemědělství
a rozvoje venkova (SLK)



Květa Vinklátová
členka rady kraje, řízení resortu
kultury, památkové péče
a cestovního ruchu (SLK)

Komise RK 2016 – IV. volební období

výčet a složení komisí

Komise pro nakládání s nemovitým majetkem kraje

Předseda:	Marek Pieter	náměstek hejtmana, řízení resortu ekonomiky, investic, správy majetku a informatiky
Místopředsedové:	Vladimír Mastník RNDr. Vít Příkaský Alena Losová, dipl. um.	člen rady kraje, řízení resortu dopravy člen rady kraje, řízení resortu hospodářského a regionálního rozvoje, evropských projektů a rozvoje venkova členka rady kraje, řízení resortu školství, mládeže, tělovýchovy, sportu a zaměstnanosti
Členové:	Ing. Vladimír Koudelka Ing. Drahomír Nesvadba Ing. Jana Šlaichová Ing. Anna Matoušková Ing. Ivana Skrbková Bc. Kateřina Požická Ing. Petr Neumann Bc. Tomáš Charypar František Chot Jana Kašparová Ing. Jakub Macek	odbor investic a správy nemovitého majetku odbor školství, mládeže, tělovýchovy a sportu odbor sociálních věcí odbor ekonomický odbor kultury, památkové péče a cestovního ruchu odbor zdravotnictví odbor dopravy odbor kancelář ředitele člen Zastupitelstva Libereckého kraje (KSČM) členka nominovaná za ČSSD ZpLK
Tajemník:	Mgr. Petr Staněk	odbor investic a správy nemovitého majetku

Protidrogová komise

Předseda:	Mgr. Lenka Kadlecová	náměstkyně hejtmana, řízení resortu sociálních věcí
Místopředseda:	MUDr. David Adameček	odborné zastoupení, Advaita, o. s.
Členové:	plk. Mgr. Vladimír Lukášek MUDr. Jaromír Hons, Ph.D. Petr Hampacher MUDr. Veronika Kotková Lubomír Šlapka Mgr. Alena Švejsová Mgr. Alena Tesarčíková MUDr. Věra Tučková Ing. Markéta Nešporová	odborné zastoupení, KŘ Policie ČR odborné zastoupení, KNL, a. s. politické (ZpLK) i odborné zastoupení, Maják, o. p. s. odborné zastoupení, léčebna Kosmonosy odborné zastoupení, spolek Most k naději odborné zastoupení, MěÚ Frýdlant odborné zastoupení, PMS ČR, Liberec odborné zastoupení, KHS LK odbor sociálních věcí
Tajemník:	Mgr. Jana Hauzerová	odbor sociálních věcí

Komise kulturní

Předseda:	Bc. Jana Hamplová	odborné zastoupení pro oblast kultury
Místopředseda:	André Jakubička	politické zastoupení (ZpLK)
Členové:	PhDr. Miloš Kadlec MgA. Jiří Gottlieber Členem do 10. 3. 2016 Miloslava Hamplová Členem od 5. 4. 2016 Ladislav Dušek Eva Kordová PaedDr. František Zborník	odborné zastoupení pro oblast kultury odborné zastoupení pro oblast kultury odborné zastoupení pro oblast kultury politické zastoupení (SLK) odborné zastoupení pro oblast kultury odborné zastoupení pro oblast kultury
Tajemník:	Mgr. Jitka Šedinová	odbor kultury, památkové péče a cestovního ruchu

Komise pro národnostní menšiny a sociální začleňování

Předseda:	Mgr. Lenka Kadlecová	náměstkyně hejtmana, řízení resortu sociálních věcí
Členové:	Mgr. Jana Hauzerová Marcel Grúnza Denisa Violová Miroslav More Zuzana Melincjarová Ruzanna Grigoryanová Petr Polák Ing. Lubomír Záleský Bc. Michal Kratochvíl kpt. Mgr. Eva Jandová Mgr. Michaela Límová Iveta Bílková	odbor sociálních věcí politické zastoupení (KSČM) politické zastoupení (ZpLK) zástupce národnostních menšin zástupce národnostních menšin zástupce národnostních menšin politické zastoupení (ODS) odborné zastoupení (Úřad práce ČR – Krajská pobočka v Liberci) odborné zastoupení (Agentura pro soc. začleňování) odborné zastoupení (Policie ČR) odborné zastoupení (Centrum pro integraci cizinců, o.p.s.) zástupce národnostních menšin
Tajemník:	Václav Strouhal, Dis.	odbor sociálních věcí

Komise pro Oblastní galerii Liberec

Zřízena usnesením č. 13/16/RK na 1. zasedání Rady Libereckého kraje dne 12. 1. 2016.

Předseda:	Martin Půta	hejtman Libereckého kraje
Místopředseda:	Ing. Radka Loučková Kotasová	zástupce Statutárního města Liberec
Členové:	Mgr. Jitka Šedinová PhDr. Miloš Kadlec Ing. Květa Vinklátová	odbor kultury, památkové péče a cestovního ruchu ředitel Územní památkové správy Sychrov zástupce Statutárního města Liberec
Tajemník:	Mgr. Jitka Šedinová	odbor kultury, památkové péče a cestovního ruchu

Komise pro Krajskou vědeckou knihovnu v Liberci, p. o.

Zřízena usnesením č. 13/16/RK na 1. zasedání Rady Libereckého kraje dne 12. 1. 2016.

Předseda:	Mgr. Petr Tulpa	člen rady kraje, řízení resortu zdravotnictví
Místopředseda:	RNDr. Robert Gamba	zástupce Statutárního města Liberec
Členové:	Mgr. Jana Damborská	odbor kultury, památkové péče a cestovního ruchu
	Vít Richter	ředitel Knihovního institutu Národní knihovny Praha
	Mgr. Věra Vohlídalová	zástupce Statutárního města Liberec
Tajemník:	Mgr. Jana Damborská	odbor kultury, památkové péče a cestovního ruchu

Komise pro Muzeum českého ráje v Turnově, p. o.

Zřízena usnesením č. 13/16/RK na 1. zasedání Rady Libereckého kraje dne 12. 1. 2016.

Předseda:	PhDr. Hana Maierová	statutární náměstkyně hejtmána, řízení resortu cestovního ruchu, památkové péče a kultury
Místopředseda:	Jana Svobodová	místostarostka města Turnov
Členové:	Mgr. Jitka Šedinová	odbor kultury, památkové péče a cestovního ruchu
	Martina Marková	Městský úřad Turnov, vedoucí odboru školství, kultury a sportu
	Eva Dittertová	ředitelka Náprstkova muzea Praha
Tajemník:	Mgr. Jitka Šedinová	odbor kultury, památkové péče a cestovního ruchu

Komise pro Vlastivědné muzeum a galerii v České Lípě, p. o.

Zřízena usnesením č. 13/16/RK na 1. zasedání Rady Libereckého kraje dne 12. 1. 2016.

Předseda:	Alena Losová, dipl. um.	členka rady kraje, řízení resortu školství, mládeže, tělovýchovy, sportu a zaměstnanosti
Místopředseda:	Alena Šafránková	místostarostka města Česká Lípa
Členové:	PhDr. Mgr. René Brož	odbor kultury, památkové péče a cestovního ruchu
	Eva Reslová	předsedkyně poradního sboru pro sbírkotvornou činnost
	Jan Rubický	zastupitel města Česká Lípa
Tajemník:	PhDr. Mgr. René Brož	odbor kultury, památkové péče a cestovního ruchu

Komise Revitalizace Ralska

Předseda:	Josef Jadrný	náměstek hejtmána, řízení resortu životního prostředí a zemědělství
Místopředseda:	RNDr. Vít Příkaský	člen rady kraje, řízení resortu hospodářského a regionálního rozvoje, evropských projektů a rozvoje venkova
Členové:	PhDr. Hana Maierová	statutární náměstkyně hejtmána, řízení resortu cestovního ruchu, památkové péče a kultury
	Vladimír Mastník	člen rady kraje, řízení resortu dopravy
	RNDr. Kateřina Lauermannová	odbor územního plánování a stavebního řádu
	František Kaiser	starosta města Mimoň
	Jiří Hauzer	předseda Mikroregionu Podralsko
	Miroslav Králík	zastupitel města Ralsko
	Ing. Tomáš Rychtařík	předseda LAG Podralsko
	Ing. Jan Růžička	ředitel KSS LK, p. o.
	Ing. Lenka Mrázová	ředitelka Geoparku Ralsko, o. p. s.
	Ing. Roman Vohradský	ředitel Vojenských lesů a statků, s. p., divize Mimoň
	Ing. Miloš Tita	starosta města Ralsko
Tajemník:	Marcela Polešovská	odbor životního prostředí a zemědělství

Komise pro Severočeské muzeum v Liberci, p.o.

Zřízena usnesením č. 13/16/RK na 1. zasedání Rady Libereckého kraje dne 12. 1. 2016.

Předseda:	PhDr. Hana Maierová	statutární náměstkyně hejtmána, řízení resortu cestovního ruchu, památkové péče a kultury
Místopředseda:	RNDr. Michal Hron	zástupce Statutárního města Liberec
Členové:	PhDr. Mgr. René Brož	odbor kultury, památkové péče a cestovního ruchu
	Petra Hejralová	ředitelka Městského muzea Železný Brod
	Mgr. Jaroslav Zeman	zástupce Statutárního města Liberec
Tajemník:	PhDr. Mgr. René Brož	odbor kultury, památkové péče a cestovního ruchu

Rada pro výzkum, vývoj a inovace v Libereckém kraji

Zřízena usnesením č. 734/16/RK na 7. zasedání Rady Libereckého kraje dne 19. 4. 2016.

Instituce	Jméno	Člen/Zástupce
Zástupce Libereckého kraje	RNDr. Vít Příkaský	člen
Zástupce Libereckého kraje	Mgr. Petr Tulpa	zástupce
Technická univerzita v Liberci	Doc. Dr. Ing. Pavel Němeček	člen
Technická univerzita v Liberci	Doc. Ing. Miroslav Malý	zástupce
SPŠSE v Liberci	Ing. Josef Šorm	člen
SPŠSE v Liberci	x	x
VÚTS a.s.	Mgr. Jan Marek	člen
VÚTS a.s.	Ing. Jaromír Fícek, Ph.D.	zástupce
MSV SYSTEMS CZ, s.r.o.	Miroslav Krejčík	člen
MSV SYSTEMS CZ, s.r.o.	x	x
MODELÁRNA LIAZ s.r.o.	Doc. Ing. Vojtěch Pražma, CSc.	člen
MODELÁRNA LIAZ s.r.o.	x	x
TOPTEC	Ing. Vít Lédl, Ph.D.	člen
TOPTEC	Mgr. Radek Melich, Ph.D.	zástupce
CRYTUR spol. s r.o.	Ing. Karel Blažek	člen
CRYTUR spol. s r.o.	x	x
Svaz výrobců skla a bižuterie	JUDr. Pavel Kopáček	člen
Svaz výrobců skla a bižuterie	x	x
MemBrain s.r.o.	Ing. Jiří Truhlář	člen
MemBrain s.r.o.	Ing. Lukáš Hartych	zástupce
CLUTEX	Ing. Libuše Fouňová	člen
CLUTEX	Ing. Miloš Beran	zástupce
SurfaceTreat a.s.	prof. RNDr. Petr Špatenka, CSc.	člen
SurfaceTreat a.s.	Ing. Monika Pavlatová	zástupce
DENSO MANUFACTURING CZECH s.r.o.	Karel Balatka	člen
DENSO MANUFACTURING CZECH s.r.o.	x	x
LENAM s.r.o.	Doc. Ing. Antonín Potěšil, CSc.	člen
LENAM s.r.o.	x	x
Krajská hospodářská komora Liberec	Ing. Vladimíra Žďárská	člen
Krajská hospodářská komora Liberec	Ing. Jiří Malach	zástupce
Krajská nemocnice Liberec	prof. Ing. Petr Moos, CSc.	člen
Krajská nemocnice Liberec	MUDr. Luděk Nečesaný, MBA	zástupce

Zastupitelstvo LK 2016 – IV. volební období

Rozdělení mandátů

Politická strana	Počet mandátů
SLK (Starostové pro Liberecký kraj)	13
ZpLK (Změna pro Liberecký kraj)	10
KSČM (Komunistická strana Čech a Moravy)	10
ČSSD (Česká strana sociálně demokratická)	7
ODS (Občanská demokratická strana)	5
Celkem	45

01	Martin Půta	SLK
02	Ing. Michael Canov	SLK
03	PhDr. Hana Maierová	SLK
04	Marek Pieter	SLK
05	Ing. Eva Burešová	SLK
06	Lena Mlejnková	SLK
07	Ing. Vladimír Boháč	SLK
08	Mgr. Petr Tulpa	SLK
09	Vladimír Mastník	SLK
10	Vladimír Stříbrný	SLK
11	Mgr. Jaromír Dvořák	SLK
12	Jiří Löffelman	SLK
13	Mgr. Tomáš Vlček	SLK
14	Mgr. Jan Korytář	ZpLK
15	Bc. Zuzana Kocumová	ZpLK
16	PhDr. Jaromír Baxa, Ph.D.	ZpLK
17	PhDr. Miroslav Hudec	ZpLK
18	Ing. Vladimír Opatrný	ZpLK
19	André Jakubička	ZpLK
20	Ivan Kunetka	ZpLK
21	Ivana Hujerová	ZpLK
22	Josef Jadrný	ZpLK
23	Alena Losová, dipl.um.	ZpLK
	Bc. Stanislav Mackovík	KSČM (do 26. 2. 2013)
24	Kateřina Klikarová	KSČM
25	Josef Souček	KSČM
26	Ing. František Pešek	KSČM
27	Ing. Miloš Tita	KSČM
28	Jan Dvořák	KSČM
29	František Chot	KSČM
30	Josef Adamčík	KSČM
31	Lukáš Čížek	KSČM
32	Mgr. Miroslav Beran	KSČM
33	JUDr. Josef Vondruška	KSČM (od 27. 2. 2013)
34	Mgr. Lenka Kadlecová	ČSSD
35	Mgr. Romana Žatecká	ČSSD
	Pavel Petráček	ČSSD (do 25. 2. 2013)
	Mgr. Radek Cíkl	ČSSD (do 30. 9. 2013)
	Martin Sepp	ČSSD (do 25. 2. 2013)
	Bc. Zdeněk Bursa	ČSSD (do 25. 2. 2013)
	Mgr. Martina Rosenbergová	ČSSD (do 25. 2. 2013)
36	RNDr. Vít Příkaský	ČSSD
37	Ing. Jaroslav Podzimek	ČSSD (od 26. 2. 2013)
38	Ing. Miroslav Králík	ČSSD (od 26. 2. 2013)
39	Bohumil Kašpar	ČSSD (od 26. 2. 2013)
40	Mgr. Stanislav Valdman	ČSSD (od 1. 10. 2013)
41	Ing. Petr Beitl	ODS
	Mgr. Hana Doležalová	ODS (do 11. 1. 2013)
42	MUDr. Vladimír Šámal, Ph.D.	ODS
43	Ing. Tomáš Sláma, MSc.	ODS
44	Mgr. Vladimír Richter	ODS (od 12. 1. 2013)
45	Mgr. Otakar Špetlík	ODS
	Ing. Eva Bartoňová	ODS (do 18. 12. 2012)



Zastupitelstvo LK 2016 – V. volební období

Rozdělení mandátů

Politická strana	Počet mandátů
SLK (Starostové pro Liberecký kraj)	18
ANO 2011	9
ČSSD (Česká strana sociálně demokratická)	4
KSČM (Komunistická strana Čech a Moravy)	4
ODS (Občanská demokratická strana)	4
ZpLK (Změna pro Liberecký kraj)	4
SPD + SPO /koalice Svoboda a přímá demokracie – Tomio Okamura (SPD) a Strana Práv Občanů (SPO)/	2
Celkem	45

01	Martin Půta	SLK
02	Ing. Michael Canov	SLK
03	Ing. Tomáš Hocke	SLK
04	PhDr. Hana Maierová	SLK
05	Mgr. Jan Farský	SLK
06	Marek Pieter	SLK
07	Ing. Eva Burešová	SLK
08	Ing. Květa Vinklátová	SLK
09	Lena Mlejnková	SLK
10	Ing. Vladimír Boháč	SLK
11	Mgr. Jaromír Dvořák	SLK
12	Vladimír Stříbrný	SLK
13	Mgr. Jiří Ulvr	SLK
14	Jiří Löffelman	SLK
15	Mgr. Petr Tulpa	SLK
16	Vladimír Mastník	SLK
17	Mgr. Daniel David	SLK
18	Ing. Jan Sviták	SLK
19	Ing. Jitka Volfová	ANO 2011
20	Bc. Martina Teplá	ANO 2011
21	Mgr. Roman Baran	ANO 2011
22	Martin Brož	ANO 2011
23	Ing. Milan Kouřil	ANO 2011
24	Ing. Radka Loučková Kotasová	ANO 2011
25	Ing. Michal Kříž	ANO 2011
26	RNDr. Robert Gamba	ANO 2011
27	Roman Hejna	ANO 2011
28	Mgr. Pavel Svoboda	ČSSD
29	MUDr. Jan Mečl	ČSSD
30	Mgr. Romana Žatecká	ČSSD
31	Tomáš Hudec	ČSSD
32	Bc. Stanislav Mackovík	KSČM
33	Ing. Miloš Tita	KSČM
34	Pavlna Nováková Hrabálková	KSČM
35	Jan Dvořák	KSČM
36	Ing. Petr Beitl	ODS
37	Ing. Dan Ramzer	ODS
38	MUDr. Přemysl Sobotka	ODS
39	MUDr. Vít Němeček, MBA	ODS
40	Bc. Zuzana Kocumová	ZpLK
41	Mgr. Jan Korytář	ZpLK
42	prof. Ing. Josef Šedlbauer, Ph.D.	ZpLK
43	PhDr. Jaromír Baxa, Ph.D.	ZpLK
44	Ing. Radovan Vích	SPD + SPO
45	Bc. Martina Sejkorová, DiS.	SPD + SPO

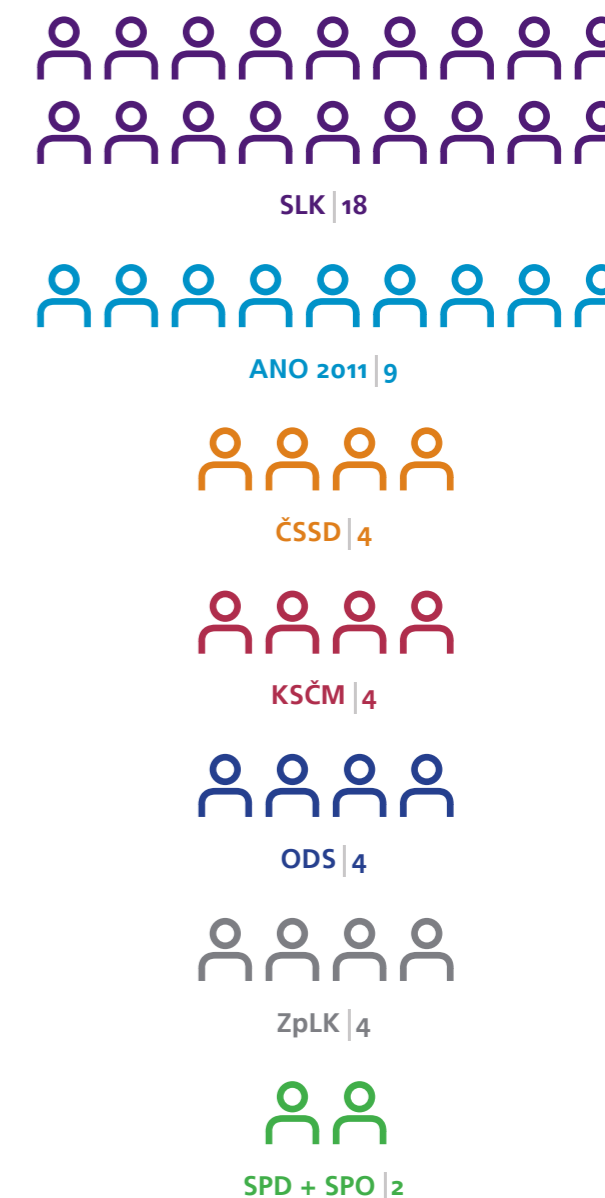

Zastupitelstvo Libereckého kraje 2016

IV. volební období



Martin Půta SLK



Michael Canov SLK



Hana Maierová SLK



Marek Pieter SLK



Eva Burešová SLK



Lena Mlejnková SLK



Vladimír Boháč SLK



Petr Tulpa SLK



Vladimír Mastník SLK



Vladimír Stríbrný SLK



Jaromír Dvořák SLK



Jiří Löffelmann SLK



Tomáš Vlček SLK



Jan Korytář ZpLK



Zuzana Kocumová ZpLK



Jaromír Baxa ZpLK



Miroslav Hudec ZpLK



Vladimír Opatrný ZpLK



André Jakubička ZpLK



Ivan Kunetka ZpLK



Ivana Hujerová ZpLK



Josef Jadrný ZpLK



Alena Losová ZpLK



Kateřina Klikarová KSČM



Josef Souček KSČM



František Pešek KSČM



Miloš Tita KSČM



Jan Dvořák KSČM



František Chot KSČM



Josef Adamčík KSČM



Lukáš Čížek KSČM



Miroslav Beran KSČM



Josef Vondruška KSČM



Lenka Kadlecová ČSSD



Romana Žatecká ČSSD



Vít Přikaský ČSSD



Jaroslav Podzimek ČSSD



Miroslav Králík ČSSD



Bohumil Kašpar ČSSD



Stanislav Valdman ČSSD

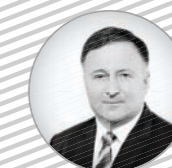

Petr Beitl ODS



Vladimír Šámal ODS



Tomáš Sláma ODS



Vladimír Richter ODS



Otakar Špetlík ODS

Zastupitelstvo Libereckého kraje 2016

V. volební období



Martin Půta SLK



Michael Canov SLK



Tomáš Hocke SLK



Hana Maierová SLK



Jan Farský SLK



Marek Pieter SLK



Eva Burešová SLK



Květa Vinklátová SLK



Lena Mlejnková SLK



Vladimír Boháč SLK



Jaromír Dvořák SLK



Vladimír Stříbrný SLK



Jiří Ulvr SLK



Jiří Löffelmann SLK



Petr Tulpa SLK



Vladimír Mastník SLK



Daniel David SLK



Jan Sviták SLK



Jitka Volfová ANO 2011



Martina Teplá ANO 2011



Roman Baran ANO 2011



Martin Brož ANO 2011



Milan Kouřil ANO 2011



Radka Loučková Kotasová
ANO 2011



Michal Kříž ANO 2011



Robert Gamba ANO 2011



Roman Hejna ANO 2011



Pavel Svoboda ČSSD



Jan Mečl ČSSD



Romana Žatecká ČSSD



Tomáš Hudec ČSSD



Stanislav Mackovík KSČM



Miloš Tita KSČM



Pavlína Nováková Hrabálková
KSČM



Jan Dvořák KSČM



Petr Beitl ODS



Dan Ramzer ODS



Přemysl Sobotka ODS



Vít Němeček ODS



Zuzana Kocumová ZpLK



Jan Korytář ZpLK



Josef Šedlbauer ZpLK



Jaromír Baxa ZpLK



Radovan Vích
koalice SPD + SPO



Martina Sejkorová
koalice SPD + SPO

Výbory ZK 2016 – IV. volební období a jejich členové za období 2012–2016 – rok 2016

Výbor finanční (15 členů)

		Zvolen/a za	
Předseda:	Mgr. Vladimír Richter	ODS	člen ZK
Místopředseda:	RSDr. Sylva Moravcová	ČSSD	
Členové:	Ing. Stanislava Silná	SLK	
	Mgr. Bc. Kateřina Malá	SLK	
	RNDr. Michal Hron	SLK	
	Jan Sviták	SLK	
	Mgr. Jan Korytář do 12. 4. 2016	ZpLK	člen ZK
	František Chot	KSČM	člen ZK
	Ing. Hana Vidnerová	KSČM	
	Ing. Helena Šafaříková	KSČM	
	Bc. Petr Vyhnač	odb. veřejnost	
	Kamila Lubasová	ZpLK	
	Bc. Zdeňka Slavičková	ČSSD	
	Jiří Stodůlka	ODS	
	Petr Taranda	ZpLK	

Výbor pro výchovu, vzdělávání a zaměstnanost (15 členů)

		Zvolen/a za	
Předseda:	Mgr. Jaromír Dvořák	SLK	člen ZK
Místopředseda:	Mgr. Radek Cíkl	ČSSD	
Členové:	Ing. Miloslav Louma	SLK	
	Mgr. Tomáš Vlček	SLK	člen ZK
	Ing. Jan Mečíř	SLK	
	Ing. Milan Přívratský	ZpLK	
	PaedDr. Milan Kubát	ZpLK	
	Mgr. Jiří Malec	ZpLK	
	Mgr. Miroslav Beran	KSČM	člen ZK
	Mgr. Dana Lysáková	KSČM	
	Mgr. Danuše Hejlová	KSČM	
	PaedDr. Jiří Týř	ČSSD	
	Ing. Eva Bartoňová	ODS	
	Ing. Jana Čechová	odb. veřejnost	
	PaedDr. Miroslav Kettner	KSČM	

Výbor dopravy (15 členů)

		Zvolen/a za	
Předseda:	Ivan Kunetka	ZpLK	člen ZK
Místopředseda:	Ing. Luděk Sajdl	SLK	
Členové:	Ing. František Chlouba	SLK	
	František Kaiser	SLK	
	Ing. Tomáš Hocke	SLK	
	Jindřich Berounský	ZpLK	
	PhDr. Miroslav Hudec	ZpLK	člen ZK
	Ing. Miloš Tita	KSČM	člen ZK
	Josef Adamčík	KSČM	člen ZK
	Mgr. Jiří Vařil, MBA	KSČM	
	Petr Šimko	ČSSD	
	Bohumil Kašpar	ČSSD	člen ZK
	Bc. Jan Stejskal	ODS	
	Mgr. Petr Karásek	ODS	
	Ing. Josef Jeníček	odb. veřejnost	

Výbor zemědělství a životního prostředí (15 členů)

		Zvolen/a za	
Předseda:	Vladimír Stříbrný	SLK	člen ZK
Místopředseda:	Ing. Jaroslav Podzimek	ČSSD	člen ZK
Členové:	Ing. Petr Válek	SLK	
	Zdeněk Vedral	SLK	
	Lenka Cincibusová	SLK	
	Mgr. Šárka Mazánková	ZpLK	
	Mgr. Ondřej Petrovský	ZpLK	
	Jiří Antl, DiS.	ZpLK	
	Josef Souček	KSČM	člen ZK
	Lukáš Čížek	KSČM	člen ZK
	Roman Valach	KSČM	
	Ing. Petr Máška	ČSSD	
	Jindřich Zeman, DiS.	ČSSD	
	Bc. Tomáš Hasil	ODS	
	Vladimíra Pachlová	odb. veřejnost	

Výbor kontrolní (11 členů)

		Zvolen/a za	
Předseda:	Ing. František Pešek	KSČM	člen ZK
Místopředseda:	Lena Mlejnková	SLK	členka ZK
Členové:	Ing. Jiří Drda	SLK	
	Ladislav Slánský	ČSSD	
	Ing. Alena Dvořáčková	ZpLK	
	JUDr. Jaroslav Švehla	ODS	
	Mgr. Hana Doležalová	ODS	
	Mgr. Věra Skřivánková	KSČM	
	Pavel Felgr	ZpLK	
	Miroslav Janoušek	ČSSD	
	Lukáš Kozaczka	ZpLK	

Výbor pro tělovýchovu a sport (15 členů)

		Zvolen/a za	
Předseda:	Ing. Vladimír Boháč	SLK	člen ZK
Členové:	Jan Kubeš	ZpLK	
	Jiří Stodůlka	ODS	
	Ing. Karel Kapoun	ČSSD	
	Přemysl Samšíňák	KSČM	
	Ing. Milan Horných	SLK	
	Ing. Petr Skalický	SLK	
	František Svoboda	SLK	
	Ing. Milan Hejduk	ODS	
	Tomáš Ploc	ODS	
	Mgr. Radek Cíkl	ČSSD	
	Robert Trebicki	ZpLK	
	Mgr. Šárka Kalvová	KSČM	
	Dušan Molitoris	KSČM	
	Rastislav Gončár	ZpLK	

Výbor hospodářského a regionálního rozvoje (15 členů)

		Zvolen/a za	
Předseda:	Ivana Hujerová	ZpLK	členka ZK
Členové:	Ing. Jiří Formánek	SLK	
	Jiří Ulvr	SLK	
	Ing. Vladimír Opatrný	ZpLK	člen ZK
	Karel Nápravník	KSČM	
	Alena Košťáková	KSČM	
	RNDr. Zdeněk Kadlas	ODS	
	Ing. Karel Dlouhý	ODS	
	PhDr. Oldřich Čepelka	odb. veřejnost	
	JUDr. Josef Vondruška	KSČM	člen ZK
	Ing. Otakar Kypta	ČSSD	
	Ing. Petr Ulrich	SLK	
	Michal Wildner	ČSSD	
	Bc. Markéta Humpoláková	SLK	
	Ing. Jakub Macek	ZpLK	

Výbor zdravotnictví (15 členů)

		Zvolen/a za	
Předseda:	Jan Dvořák	KSČM	člen ZK
Místopředseda:	MUDr. Pavel Novák	ČSSD	
Členové:	Ing. Alena Kuželová, MBA	SLK	
	Bc. František Kučera	SLK	
	Ing. Břetislav Václavík	SLK	
	MUDr. Martin Hrubý	SLK	
	MUDr. Jiří Bartoš, MBA	ZpLK	
	Bc. Stanislav Mackovík	KSČM	
	MUDr. Milada Rosenbergová	KSČM	
	Mgr. Romana Žatecká	ČSSD	členka ZK
	Ing. Tomáš Sláma, MSc.	ODS	člen ZK
	MUDr. Jan Marušiak, PhD.	odb. veřejnost	
	Bc. Zuzana Kocumová	ZpLK	členka ZK
	Ing. Petr Beitl	ODS	člen ZK
	MUDr. Jan Mečl	ČSSD	

Výbor sociálních věcí (15 členů)

		Zvolen/a za	
Předseda:	Ing. Jaroslav Podzimek	ČSSD	člen ZK
Místopředseda:	PhDr. Miroslav Hudec	ZpLK	člen ZK
Členové:	Jana Švehlová	SLK	
	Mgr. Radoslava Žáková	SLK	
	Lenka Malá	SLK	
	Iva Kreisingerová	SLK	
	Bedřiška Klíčovská	ZpLK	
	Lenka Ackermannová	ZpLK	
	Tatjana Nováková	KSČM	
	Miloslava Hudáková	KSČM	
	Radka Kotoučková	KSČM	
	Jaroslav Suchánek	ČSSD	
	Mgr. Hana Moudrá	ODS	
	Mgr. Zora Machartová	odb. veřejnost	
	Miroslava Hlavatá	KSČM	

Výbor cestovního ruchu, památkové péče a kultury (15 členů)

		Zvolen/a za	
Předseda:	Ing. Eva Burešová	SLK	členka ZK
Místopředseda:	Ing. Miroslav Králík	ČSSD	člen ZK
Členové:	Ing. Petr Matyáš	SLK	
	Mgr. Daniel David	SLK	
	Ladislav Dušek	SLK	
	Ing. Jiří Lukeš do 26. 5. 2016	ZpLK	
	Ivana Jablonovská	ZpLK	
	Kateřina Klikarová	KSČM	členka ZK
	Helena Slavíková	KSČM	
	Mgr. Josef Svoboda	KSČM	
	Milena Frenclová	ČSSD	
	Mgr. Stanislav Valdman	ČSSD	člen ZK
	Martin Chaloupka	ODS	
	Ing. Lidie Vajnerová, MBA	odb. veřejnost	
	Ing. Dan Ramzer	ODS	

Výbor pro výchovu, vzdělávání a zaměstnanost (15 členů)

		Zvolen/a za	
Tajemník:	Tomáš Pokorný		
Předseda:	RNDr. Robert Gamba	ANO 2011	člen ZK
Místopředseda:	Mgr. Jaromír Dvořák	SLK	člen ZK
Členové:	doc. PhDr. David Václavík, Ph.D.	SLK	
	Eva Zbrojová	SLK	
	Mgr. František Lufinka	SLK	
	Tomáš Vlček	SLK	
	Bc. Martina Sejkorová, DiS.	SPD+SPO	členka ZK
	Mgr. Miroslav Beran	KSČM	
	Mgr. Dana Lysáková	KSČM	
	PhDr. Jana Jetmarová, Ph.D.	ZpLK	
	Šárka Červinková	ČSSD	
	Alexandra Rybářová	ANO 2011	
	Jarmila Stránská	ANO 2011	
	Martin Ditrich	ODS	
	Ing. Eva Bartoňová	společná nominace	

Výbor dopravy (15 členů)

		Zvolen/a za	
Tajemník:	Ing. Soňa Kohoutová		
Předseda:	Ing. Milan Kouřil	ANO 2011	člen ZK
Místopředseda:	Bohumil Kašpar	ČSSD	
Členové:	Ing. Luděk Sajdl	SLK	
	František Kaiser	SLK	
	Vladimír Mastník	SLK	člen ZK
	Pavel Krejčí	SPD + SPO	
	Mgr. Jiří Vařil	KSČM	
	Vladimír Vyhánek	SLK	
	Bc. Tomáš Levinský	SLK	
	PhDr. Miroslav Hudec	ZpLK	
	Martin Brož	ANO 2011	člen ZK
	Pavel Šulc	ANO 2011	
	Jan Stejskal	ODS	
	Petr Karásek	ODS	
	Ing. Josef Jeníček	společná nominace	

Výbory ZK 2016 – V. volební období a jejich členové na období 2016–2020 – rok 2016

Výbor finanční (15 členů)

		Zvolen/a za	
Tajemník:	Ing. Anna Matoušková		
Předseda:	Ing. Tomáš Hocke	SLK	člen ZK
Místopředseda:	Vladimír Richter	ODS	
Členové:	Ing. Ilja Štěpánek	SLK	
	Michal Hron	SLK	
	Ing. Jana Čechová	SLK	
	Mgr. Kateřina Malá	SLK	
	Ing. Stanislava Silná	SLK	
	Ing. Jan Majzner	SPD + SPO	
	František Chot	KSČM	
	Kamila Lubasová	ZpLK	
	Přemysl Šulc	ANO 2011	
	Pavel Bednář	ANO 2011	
	Mgr. Stanislav Valdman	ČSSD	
	Jitka Mráková	ČSSD	
	Bc. František Gábor	společná nominace	

Výbor kontrolní (11 členů)

		Zvolen/a za	
Tajemník:	Mgr. Petra Řepíková		
Předseda:	Ing. Miloš Tita	KSČM	člen ZK
Místopředseda:	Ing. Radovan Vích	SPD+SPO	člen ZK
Členové:	Ing. Jiří Drda	SLK	
	Vladimír Vondráček	SLK	
	Ing. František Pešek	KSČM	
	Ivana Jablonovská	ZpLK	
	Mgr. Věra Nováková	ZpLK	
	Renata Sotáková	ANO 2011	
	Jiří Jiráň	ANO 2011	
	Miloslav Janoušek	ČSSD	
	Mgr. Juraj Raninec	ODS	

Výbor pro tělovýchovu a sport (15 členů)

		Zvolen/a za	
Tajemník:	Tomáš Pokorný		
Předseda:	Ing. Vladimír Boháč	SLK	člen ZK
Místopředseda:	Ing. Petr Beitl	ODS	člen ZK
Členové:	Petr Strnad	SPD + SPO	
	Mgr. Šárka Kalvová	KSČM	
	Štěpán Slaný	SLK	
	Ing. Jiří Veselka	SLK	
	Milan Horných	SLK	
	František Svoboda	SLK	
	Ing. Jakub Macek	ZpLK	
	Roman Hejna	ANO 2011	člen ZK
	Jaroslav Knížek	ANO 2011	
	Martin Jahoda	ANO 2011	
	Tomáš Hudec	ČSSD	člen ZK
	Jiří Stodůlka	ODS	
	Michael Georgiev	společná nominace	

Výbor hospodářského a regionálního rozvoje (15 členů)

		Zvolen/a za	
Tajemník:	Ing. Lukáš Chmel		
Předsedkyně:	Mgr. Romana Žatecká	ČSSD	členka ZK
Místopředseda:	Jan Sviták	SLK	člen ZK
Členové:	Markéta Humpoláková	SLK	
	Markéta Khauerová	SLK	
	Ing. Jiří Formánek	SLK	
	Jaroslav Kořínek	SLK	
	Ing. Vladimír Opatrný	SPD + SPO	
	Mgr. Jiří Ulvr	SLK	člen ZK
	JUDr. Josef Vondruška	KSČM	
	Mgr. Jindřich Felcman	ZpLK	
	Jindřich Zeman	ČSSD	
	Ing. Michal Kříž	ANO 2011	člen ZK
	Milan Kroupa	ANO 2011	
	JUDr. Jaroslav Švehla	ODS	
	Ing. Lidie Vajnerová	společná nominace	

Výbor zemědělství a životního prostředí (15 členů)

Tajemník:	Ing. Tomáš Komrzý		Zvolen/a za
Předseda:	Mgr. Roman Baran	ANO 2011	člen ZK
Místopředseda:	Vladimír Stříbrný	SLK	člen ZK
Členové:	Jiří Černý	SLK	
	Jan Dvořák	KSČM	člen ZK
	Jan Bartoš	SPD + SPO	
	Ing. Petr Kreisinger	SLK	
	Petr Kubíček	SLK	
	Josef Souček	KSČM	
	Michal Rezler	SLK	
	Mgr. Jiří Řimánek	ZpLK	
	David Pražák	ANO 2011	
	Ing. Zuzana Wudyová	ANO 2011	
	Jaroslav Křupal	ČSSD	
	Jindřich Kvapil	ODS	
	Josef Jadrný	společná nominace	

Výbor sociálních věcí (15 členů)

Tajemník:	Mgr. Jana Hauzerová		Zvolen/a za
Předseda:	Ing. Dan Ramzer	ODS	člen ZK
Místopředsedkyně:	Jana Rothschedlová	ČSSD	
Členové:	PhDr. Jiří Miler, Ph.D.	SLK	
	Robert Prade	SLK	
	Iva Kreisingerová	SLK	
	Lenka Malá	SLK	
	Mgr. Věnceslava Drábková	SPD + SPO	
	Tatjana Nováková	KSČM	
	Ing. Miroslav Šíkola	SLK	
	Lenka Ackermanová	ZpLK	
	Bc. Martina Teplá	ANO 2011	členka ZK
	Jana Svobodová	ANO 2011	
	Jiří Kratochvíl	ANO 2011	
	Naděžda Jozífková	ODS	
	Ing. Taťána Janoušková	společná nominace	

Výbor zdravotnictví (15 členů)

Tajemník:	Bc. Radmila Bártová		Zvolen/a za
Předseda:	Mgr. Jan Farský	SLK	člen ZK
Místopředsedkyně:	Jana Pastuchová	ANO 2011	
Členové:	Mgr. Lucie Strnádková	SLK	
	MUDr. Karel Daďa	SLK	
	MUDr. Michal Mrázek	SLK	
	MUDr. Jiří Bartoš	SLK	
	Mgr. Jitka Rotková, DiS.	SPD + SPO	
	Bc. Stanislav Mackovík	KSČM	člen ZK
	Bc. Zuzana Kocumová	ZpLK	členka ZK
	Stanislav Kolomazník	ANO 2011	
	Lenka Urbánková	ANO 2011	
	MUDr. Jan Mečl	ČSSD	člen ZK
	MUDr. Pavel Novák	ČSSD	
	MUDr. Jiří Kalenský	společná nominace	
	Petr Žídek (zvolen od 20.12.2016)	ODS	

Výbor cestovního ruchu, památkové péče a kultury (15 členů)

Tajemník:	Bohumila Munzarová		Zvolen/a za
Předsedkyně:	PhDr. Hana Maierová	SLK	členka ZK
Místopředsedkyně:	Jana Vančatová	ANO 2011	
Členové:	Mgr. Daniel David	SLK	člen ZK
	Bc. František Kučera	SLK	
	Petr Matyáš	SLK	
	Lukáš Pohanka	SLK	
	Bc. Martina Sejkorová, DiS.	SPD+SPO	členka ZK
	Mgr. Josef Svoboda	KSČM	
	Mgr. Michal Panáček	ZpLK	
	Miroslav Boreš	ANO 2011	
	Martin Krejčí	ANO 2011	
	Stanislav Řiha	ANO 2011	
	Pavla Řehtáčková	ČSSD	
	Tomáš Ploc	ODS	
	Mgr. Miloš Krčmář	společná nominace	

RESORT HEJTMANA

VÝROČNÍ ZPRÁVA 2016

Podpora významných akcí v Libereckém kraji záštitami členů Rady Libereckého kraje

Záštity jsou přebírány nad akcemi celokrajského, případně místního rozsahu nebo nad akcemi nadregionálního, celostátního nebo mezinárodního významu, a to výhradně se souhlasem členů Rady Libereckého kraje.

Akce jsou realizovány na území Libereckého kraje, nejedná-li se o účast žadatele, sídlícího na území Libereckého kraje nebo reprezentujícího Liberecký kraj, např. na celostátních či mezinárodních akcích s místem konání akce mimo území Libereckého kraje.

Finanční podpora v rámci udělených záštit je účelové poskytnutí finančních prostředků kraje na základě jednorázového odůvodněného rozhodnutí příslušného orgánu kraje na významnou celospolečenskou, kulturní, sportovní, dobročinnou nebo jinou událostí.

Žadostí o záštitu bylo v roce 2016 přijato celkem 219, z toho radní Libereckého kraje převzali záštitu nad celkem 216 akcemi. U 77 akcí se jednalo o záštitu s finanční podporou.

Kalendářium 2016

Leden 2016

26. ledna 2016 – Během dvoudenní návštěvy Libereckého kraje se velvyslankyně Norského království v ČR Siri Ellen Sletner setkala také s hejtmánem Martinem Půtou a společně zahájili konferenci „Tvoříme klima pro budoucnost“. V rámci jednání diskutovali o čerpání dotací pro Liberecký kraj z Norských fondů i o aktuální ekonomické a politické situaci regionu. Norská velvyslankyně v rámci své první návštěvy kraje rovněž navštívila Technickou univerzitu Liberec, Krkonošské muzeum v Jilemnici nebo pivovar Svijany.

Únor 2016

24. února 2016 – Na třídní návštěvu přijel do Libereckého kraje prezident republiky Miloš Zeman s manželkou Ivanou Zemanovou. Od středy 24. února do pátku 26. února měl například na programu setkání se studenty liberecké univerzity, besedy s občany, návštěvy firem, ale i diskuzi o budoucnosti Ještědu. Navštívil Hodkovice nad Mohelkou, Harrachov, Semily, Tanvald, Lomnici nad Popelkou a třídní návštěvu zakončil v Jilemnici. Celé tři dny hlavu státu doprovázel hejtmán Libereckého kraje Martin Půta.

Březen 2016

2. března 2016 – Dlouho očekávanou výstavbu přeložky silnice I/14 Kunratice – Jablonec nad Nisou ve středu 2. března slavnostně zahájilo Ředitelství silnic a dálnic ČR. Komfortnějšího, rychlejšího a bez-

pečnějšího dopravní spojení mezi Libercem a Jabloncem nad Nisou se řidiči dočkají v roce 2018. Na symbolický základní kámen poklepal také ministr dopravy Dan Ťok. Cílem projektu je realizace přeložky silnice I/14 s lepšími směrovými a výškovými parametry ve srovnání se stávajícími komunikacemi. Výstavbou přeložky silnice I/14, která je dlouhá 2,5 km, dojde ke zvýšení propustnosti silniční sítě v řešeném území, zároveň se zlepší plynulost a bezpečnost silničního provozu. Nová silnice zkrátí průměrnou délku cesty i průměrný jízdní čas, poklesne hluková zátěž obyvatel žijících v okolí stávající silnice. Stavba za 296,5 mil. Kč (bez DPH) je zařazena do Operačního programu Doprava 2014–2020 a je spolufinancována z Evropského fondu pro regionální rozvoj.

Duben 2016

23. dubna 2016 – Dlaskův statek oslavil 300 let. Muzeum Českého ráje v Turnově připravilo pro návštěvníky novou stálou expozici s názvem „Já, Josef Dlask – návrat hospodáře“. Návštěvníky uvede do doby, kdy písmák Josef Dlask se svou rodinou trávil všední i sváteční dny ve své usedlosti.

Květen 2016

2. května 2016 – Liberecký mrakodrap slaví čtyřicátiny. Při této příležitosti úřad uspořádal výstavu. Nejvyšší budova v Libereckém kraji, kde dnes sídlí krajský úřad, oslavila v roce 2016 čtyřicet let od svého vzniku. S historií a současností dominanty dolního centra Liberce se veřejnost seznámila pro-

střednictvím výstavy, která začala slavnostní vernisáží v pondělí 2. května ve vestibulu úřadu. Záštitu převzali hejtmán Libereckého kraje Martin Půta a jeho statutární náměstkyně Hana Maierová.

Stavba budovy probíhala v letech 1967 až 1976, od května roku 1976 byla využívána Státním výzkumným ústavem textilním a Výzkumným ústavem textilní technologie. Po zániku SVÚT sloužila pro okresní úřad a v letech 2000 až 2004 se ve spolupráci s architektonickou kanceláří SIAL, pod vedením Karla Novotného, pracovalo na přestavbě na nové krajské sídlo. Budova prošla citlivou rekonstrukcí, upravil se také hlavní vstup.

Červen 2016

28. června 2016 – Nejen sklářský svět zasáhla v úterý 28. června velmi smutná zpráva. Ve věku 75 let zemřel světoznámý výtvarník Jaroslav Bejvl. Za jeho celoživotní přínos v oblasti sklářství a medailérství mu byla v říjnu 2014 udělena Pocta hejtmána Libereckého kraje. Jaroslav Bejvl se narodil 13. dubna 1941 v Janovicích nad Úhlavou. V letech 1956–1960 studoval na Střední uměleckoprůmyslové škole v Praze na Žižkově, pod vedením profesorů Fixla, Markupa a Havlase, obor tvarování uměleckých předmětů. V roce 1962 se stal návrhářem svítidel dnešní akciové společnosti Preciosa–Lustry v Kamenickém Šenově. Díky svým návrhům měl významný podíl jak na uchování výtvarné kvality, tak na vývoji zcela nových svítidel šitá na míru konkrétním interiérum.

Projekty pana Jaroslava Bejvla historizujících nebo moderních svítidel zaujaly od roku 1969 po současnost desítky náročných klientů z celého světa (opera a hotel v Teheránu, mešita v Mashadu), v letech osmdesátých svítidla pro Královský palác v Saúdské Arábii a světelný sloup pro hotel Pyramides v Tunisu. V roce 2000 pak na Bejvla čekal jeden z největších autorských projektů vůbec, svítidla pro všechny společenské prostory hotelu Ritz Carlton ve Philadelphii. Následovaly unikátní projekty pro Asii – světelné objekty do rezidence v Hong Kongu, pekingského China World Hotelu pro hotel Ritz Carlton v Hong Kongu (vše 2003). Jeho tvorba se objevuje v domě pro návštěvy ruského prezidenta Medveděva (2010), v privátní královské rezidenci v Rijádu (2011), v Dragon hotelu v Hangzhou (2010), v hotelu Ritz Carlton v Singapur (2010) a v kasinu v Macau (2011).

Červenec 2016

16. července 2016 – V Martinicích oslavili prohlášení železniční stanice kulturní památkou. Široká veřejnost si mohla po celý den užít bohatého pro-

gramu spojeného nejen se zdejšími nádražím. Uviděli například příjezd parní lokomotivy nebo tzv. „Singrovky“. Záštitu nad akcí přijal mimo jiných i hejtmán Libereckého kraje Martin Půta.

V rámci slavnosti se mohli návštěvníci seznámit se zajímavými prvky zdejšího nádraží i s jeho fungováním. Právě jeho unikátnost a jedinečnost v celé České republice, je příčinou jeho prohlášení za památku. Chráněna je zdejší železniční stanice kvůli zabezpečovacímu zařízení, které je stále plně funkční.

Srpen 2016

10. srpna 2016 – Vítězem krajského kola soutěže Vesnice roku 2016 v Libereckém kraji se stala obec Prysk u Kamenického Šenova. Právě tady, na domácí půdě vítěze, byla ve středu 10. srpna od 14.00 hodin předána ocenění nejen zástupcům Prysku, ale i ostatním vítězům dílčích soutěží. Do soutěže Vesnice roku Libereckého kraje 2016 se přihlásilo šestnáct soutěžících. Desetičlenná komise hodnotitelů navštívila během června všechny přihlášené vesnice. Prysk, který si vedl nejlépe, za vítězství v krajském kole obdržel vedle zlaté stuhy a postupu do republikového finále také finanční ocenění ve výši 1 000 000 Kč.

Září 2016

10. září 2016 – Vrcholem projektu Nově z kraje, který měl za cíl představit nové subjekty z různých oblastí působících v Libereckém kraji, se stala stejnojmenná slavnost v prostorách Krajského úřadu Libereckého kraje a jeho okolí.

V rámci akce vystoupila populární zpěvačka Bára Poláková, skupina The Scoffers a oblíbený orchestr Big'O'Band. Multimediální sál úřadu se proměnil v kino a divákům tam různé tematické filmy promítalo Kino Varšava. Vyhlídka na střeše krajského úřadu se stala kavárnou.

V budově D bývalého VÚTS vyrostla odpočinková chill out zóna s mnoha workshopy, kde se mohli návštěvníci nejen seznámit s tvorbou šikovných lidí, ale také si jejich produkty koupit. Vystoupilo Divadlo F. X. Kalby, Cirko Minimo nabídlo výuku žonglování.

Spoustu zábavy si užily také děti, pro které vyrostla v parku za úřadem zábavní zóna se skákacím hradem, sportovními aktivitami. Děti si mohly vyzkoušet sumo ve speciálních nafukovacích oblecích nebo si nechaly namalovat něco pěkného na obličej.

Říjen 2016

15. října 2016 – Jubilejní desátý ročník veletrhu vzdělávání a pracovních příležitostí EDUCA MY-JOB Liberec 2016, který se uskutečnil v liberecké Home Credit Areně, navštívilo přes jedenáct tisíc zájemců o vzdělání a práci. Na ploše arény se veřejnosti prezentovalo téměř 120 vystavovatelů z řad středních a vysokých škol, učilišť, vzdělávacích společností, firem hledající nové pracovníky, personálních agentur, internetových portálů s nabídkou práce a specialistů z oblasti pracovního trhu a vzdělávání.

Listopad 2016

22. listopadu 2016 – Pětačtyřicet nových krajských zastupitelů, kteří vzešli z říjnových voleb, na svém ustavujícím zasedání zvolilo nové vedení Libereckého kraje. Do funkce hejtmána byl v tajné volbě zvolen dosavadní hejtmán Martin Půta (SLK), který byl jediným kandidátem a obhájil tak svou pozici z minulého volebního období. Vydáno bylo 41 hlasovacích lístků, odevzdáno bylo 30 platných a 11 neplatných. Kraj v nadcházejícím volebním období povede široká koalice složená ze zástupců čtyř politických stran a hnutí SLK, ANO 2011, ČSSD a ODS. Zvoleni byli v tajné volbě také noví náměstci hejtmána a členové Rady Libereckého kraje.

Hned druhý den po ustavujícím zastupitelstvu se hejtmán Libereckého kraje Martin Půta vydal na cestu krajem. Ve středu 23. listopadu navštívil, stejně jako před čtyřmi lety, nejsevernější, nejvýchodnější, nejjižnější a nejzápadnější obce Libereckého kraje a sešel se na místě se zdejšími starosty. Na své jízdě krajem tak zavítal do Černous, Čisté u Horek, Bradlecké Lhoty a na závěr dne do Žandova. Účelem této spíše symbolické cesty bylo starostům potvrdit, že nová Rada Libereckého kraje bude se starosty diskutovat o jejich podnětech, návrzích a pokud to bude v silách Libereckého kraje, pomůže řešit problémy.

Prosinec 2016

21. prosince 2016 – Zaměstnanci krajského úřadu a krajské zastupitelé pořídili vánoční dárky pro bezmála stovku dětí z dětských domovů a azylových domů Libereckého kraje. Děti si dárky převzaly přímo zpod krajského vánočního stromku. Liberecký kraj dobročinnou akcí s názvem Strom přání uspořádal v roce 2016 potřetí. Jejím smyslem je obdarovat a zpříjemnit vánoční čas i dětem z dětských a azylových domů. Pozvání na Strom přání přijaly děti z Dětského domova Dubá-Deštná, děti z Dětského domova Semily, děti a rodiče z Domova pro matky s dětmi (sv. Anna, sv. Monika), z Domu rychlé pomoci Česká Lípa a z Azylových domů Jonáš (Česká Lípa, Nový Bor, Dobranov).



Únor 2016 – Návštěva prezidenta v Libereckém kraji



Březen 2016 – Stavba nové silnice z Liberce do sousedního Jablonce nad Nisou



Duben 2016 – Draskův statek oslavil 300 let



Květen 2016 – Výstava ke 40. výročí budovy krajského úřadu



Leden 2016 – Norská velvyslankyně na návštěvě Libereckého kraje



Červen 2016 – ve věku 75 let zemřel světoznámý výtvarník Jaroslav Bejvl



Červenec 2016 – v Martinicích oslavili prohlášení železniční stanice kulturní památkou



Srpen 2016 – Vítězem krajského kola soutěže Vesnice roku 2016 v Libereckém kraji se stala obec Prysk u Kamenického Šenova



Září 2016 – Bára Poláková vystupuje na akci Nově z kraje na kraji

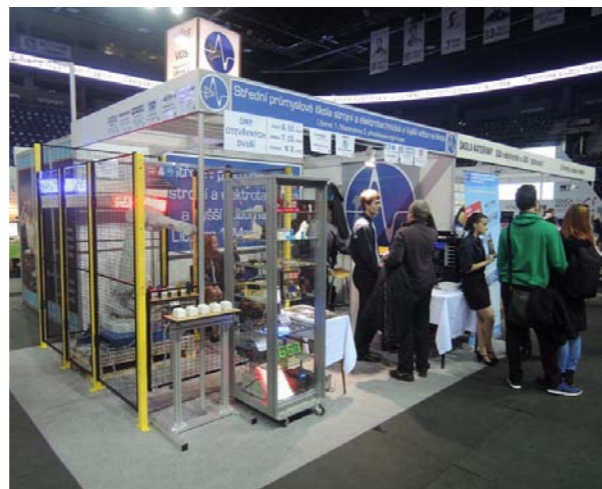

Říjen 2016 – Veletrh vzdělávání a pracovních příležitostí EDUCA MYJOB Liberec 2016



Listopad 2016 – Noví zastupitelé Libereckého kraje



Prosinec 2016 – Strom přání 2016

Vztahy s veřejností

Kontaktní centrum

Kontaktní centrum Libereckého kraje zajišťuje přístup k informacím v oblasti vztahů občan – veřejná správa. Je dostupné prostřednictvím telefonní linky na čísle: 486 226 111 nebo na e-mailové adrese: kc@kraj-lbc.cz.

Pravidelná setkání hejtmána LK s občany, firmami a významnými osobnostmi regionu

Po celý rok 2016 pokračoval hejtman Libereckého kraje Martin Půta v tradici setkávání s občany měst a obcí Libereckého kraje. V rámci akcí „Den s hejtmánem“ navštěvuje hejtman Martin Půta významné firmy regionu, krajské organizace, seznamuje se na místě s problémy v regionu. Součástí dne je i setkání s místními občany, kteří mohou diskutovat s hejtmánem na aktuální témata týkající se jejich regionu.

Občany hejtman navštívil 27. ledna v Semilech, 9. března v Kamenickém Šenově, 31. března v Novém Boru, 14. dubna v Žandově a Dubé, 5. května ve Vysoké nad Jizerou a v Jablonci nad Jizerou, 2. června v Doksech, 13. srpna v Liberci a 9. prosince v Hrádku nad Nisou.

Akce pro veřejnost v sídle Libereckého kraje

V březnu navštívilo mnoho zájemců Velikonoční trhy 2016, na kterých nabízeli své ručně vyrobené zboží klienti zařízení sociálních služeb Libereckého kraje, např. domovy pro seniory, pro zdravotně postižené, sdružení věnující se širokému spektru klientů sociálních služeb. V listopadu se ve stejném duchu konaly Vánoční trhy.

V září se konala tradiční akce určená pro širokou veřejnost – Krajské slavnosti, které se spojily s Dnem otevřených dveří. Akce se konala ve stejný den, jako tradiční soutěž Memoriál záchranářů z Manhattanu. Po celý den byla zpřístupněna terasa v 17. patře budovy krajského úřadu, v přilehlém parku byla spousta atrakcí pro děti a na hlavním parkovišti bylo postaveno pódium, kde se v odpoledních hodinách odehrálo několik koncertů.

Budova sídla LK také v průběhu roku 2016 hostila několik výstav významných umělců a institucí regionu. Například v dubnu proběhla významná

výstava o budově krajského úřadu, která v roce 2016 oslavila čtyřicátiny. V září vestibul krajského úřadu hostil výstavu 25 studentských prací Katedry urbanismu na Fakultě umění a architektury Technické univerzity v Liberci. V říjnu proběhla výstava fotografií a životních příběhů s doprovodnými texty Inky Urbanové s názvem „Andělé mezi námi“. V listopadu vystavoval fotografie fotoklub Balvan z Jablonce nad Nisou. V prosinci se konala výstava fotografií osobností z různých komunit, které mezi námi žijí, s názvem „Tady jsme doma“.

V sálech budovy sídla LK proběhla pro veřejnost řada konferencí a diskusí na aktuální témata.

Udělení ocenění Pocty hejtmána Libereckého kraje

Hejtman Libereckého kraje každoročně uděluje vybraným významným osobnostem spjatým s Libereckým krajem zlaté dukáty hejtmána spolu s oceněním, které vyjadřuje uznání a respekt těmto osobnostem za zásluhy v oblastech jejich působení. V roce 2015 dal opětovně Liberecký kraj občanům a organizacím možnost podávat vlastní nominace na ocenění. Z těchto nominací bylo vybráno šest osobností. O konečném seznamu oceněných rozhodovala pracovní skupina složená jak ze členů Rady Libereckého kraje, tak ze zástupců institucí spjatých s Libereckým krajem. Slavnostní večer se v roce 2016 konal 28. září u příležitosti státního svátku Den české státnosti v Oblastní galerii Liberec. Ocenění byli: prof. RNDr. František Fediuk, CSc. – za přínos v oblasti geologie, Ing. Taťána Janoušková – za přínos v oblasti paliativní péče, Marta Kottová – za přínos v oblasti osvětové činnosti o holocaustu, Ing. Miroslav Kučera – za přínos v oblasti filantropie, MUDr. Blanka Šinkorová – za přínos v oblasti lékařství, Miloš Zapletal – za přínos v oblasti práce s mládeží.

Krizové řízení kraje

Úkoly kraje v přenesené působnosti výkonu státní správy

Oblast přenesené působnosti výkonu státní správy je hlavním těžištěm práce oddělení krizového řízení. Činnost oddělení a jeho přenesená působnost je rozdělena do několika oblastí.

Bezpečnostní rada kraje

Působnost je stanovena v Nařízení vlády ČR č. 462/2000 Sb. V rámci této působnosti je úkolem vedoucího oddělení, který současně vykonává i funkci tajemníka bezpečnostní rady, zajistit a administrovat činnost Bezpečnostní rady Libereckého kraje. Bezpečnostní radě předsedá hejtmán kraje. Bezpečnostní rada v roce 2016 zasedala sedmkrát, z toho byla čtyři výjezdní zasedání, převážně na půdě organizací, se kterými Krajský úřad Libereckého kraje úzce spolupracuje při řešení krizových situací. Bezpečnostní rada řešila otázky spojené se zajištěním krizového řízení a integrovaným záchranným systémem kraje. Oddělení krizového řízení je současně i metodickým orgánem řízení všech deseti bezpečnostních rad obcí s rozšířenou působností (dále jen ORP) v kraji.

Krizový štáb kraje

Působnost je stanovena Nařízením vlády ČR č. 462/2000 Sb. Oddělení krizového řízení zajišťuje personální obsazení, materiální a technické vybavení a další podmínky pro činnost krizového štábu kraje (dále jen KŠ) jako pracovního orgánu hejtmána kraje při řešení krizových situací. V roce 2016 byl KŠ Libereckého kraje průběžně personálně doplňován a po celý rok byl plně funkční. V měsíci červenci 2016 bylo provedeno z rozhodnutí hejtmána cvičné svolání členů KŠ LK na krizové pracoviště. Cílem cvičení bylo: prověřit reálné svolání krizového štábu kraje na jeho pracoviště ve stanoveném čase, zpohotovení pracoviště jednotlivých pracovních skupin, prověřit schopnost práce se stanovenou dokumentací při řešení konkrétní situace a vyhodnocení stanovených cílů cvičení a stanovení nápravných opatření. Veškerá činnost se odehrávala s maximálním využitím „Portálu krizového řízení LK“. Dále byly prověřeny funkční náplně jednotlivých odborných pracovních skupin. V roce 2016 se pokračovalo v dalším naplňování dat do „Portálu krizového řízení Libereckého kraje“ a rozšiřování jeho funkcionalit zejména v jeho neveřejné části.

Ochrana utajovaných informací

Působnost ochrany utajovaných informací je stanovena zákonem č. 412/2005 Sb. o ochraně utajovaných informací a bezpečnosti způsobilosti. Úkoly z této oblasti spočívají především v zajišťování podmínek

stanovených uvedeným zákonem, zajištění bezpečnosti prostor určených pro ochranu utajovaných informací, evidenci a kontrole utajovaných informací, organizaci a zabezpečení školení určených osob, provádění ověřování způsobilosti určených osob a zajištění ochrany informačních systémů v oblasti OUI. Do této oblasti spadá také provozování speciálního informačního systému VEGA-D, který je určen pro vedení utajované komunikace.

Řízení obcí s rozšířenou působností

Působnost je stanovena zákonem č. 189/2000 Sb. a zákony č. 239/2000 Sb., 240/2000 Sb., 241/2000 Sb., 222/1999 Sb., 585/2004 Sb. a jejich prováděcími předpisy. V rámci této působnosti oddělení krizového řízení celkem šestkrát organizovalo a realizovalo metodickou přípravu obcí s rozšířenou působností (dále jen ORP). Oddělení zabezpečuje nebo provádí i školení a semináře s pracovníky krizového řízení těchto obcí. Celkem bylo provedeno pět těchto zaměstnání. Součástí řízení ORP je také kontrola výkonu jejich přenesené působnosti výkonu státní správy. V roce 2016 byly provedeny celkem tři kontroly výkonu přenesené působnosti v oblasti krizového řízení, a to u ORP Liberec, Nový Bor a Tanvald.

Krizové a havarijní plánování

Působnost je stanovena zákonem č. 239/2000 Sb., o integrovaném záchranném systému, a zákonem č. 240/2000 Sb., o krizovém řízení. Činnost spočívá v přípravě opatření pro prevenci a likvidaci závažných havárií, mimořádných událostí a krizových stavů. K tomu je na úrovni kraje zpracován Havarijní plán kraje a Krizový plán kraje, které jsou průběžně aktualizovány. Hlavním úkolem v roce 2016 bylo provedení periodické aktualizace krizového plánu kraje. Nadále se pokračovalo v rozpracovávání krizových plánů do jednotlivých opatření, ověření jejich proveditelnosti v praxi, podrobné seznámení pracovníků krizového řízení ORP s těmito plány a jejich rozpracování do povinností jednotlivých členů krizových štábů ORP a pracovních skupin KŠ ORP. K plnění těchto úkolů na úrovni ORP slouží, taktéž „Portál krizového řízení Libereckého kraje“. Portál se skládá ze dvou částí a to: veřejné části pro obyvatelstvo kraje, která je běžně veřejnosti přístupná prostřednictvím internetu na adrese <https://pkr.kraj-lbc.cz/portal/> a odborná část, která je určena pouze pro orgány krizového řízení Libereckého kraje, další spolupracující odborníky a není veřejnosti přístupná. V roce 2016 byly plánovány i prověrky a metodické návky schopností reakce složek IZS pro případ vzniku mimořádných událostí. K tomu byl zpracován Plán provedení cvičení IZS kraje na rok 2016. Na krajské úrovni bylo plánováno celkem jedenáct cvičení. Všechna cvičení byla splněna a proběhla s dobrým hodnocením.

Obranné plánování

Působnost v této oblasti je stanovena ústavním zákonem č. 110/1998 Sb., zákonem č. 585/2004 Sb., zákonem č. 219/1999 Sb., zákonem č. 222/1999 Sb., a Nařízením vlády ČR č. 51/2004 Sb. V souvislosti s touto působností bylo hlavním úkolem pro rok 2016 aktualizovat objekty možného napadení, které jsou součástí Dílčího plánu obrany Libereckého kraje a metodicky vést obce s rozšířenou působností k vytvoření vlastního Dílčího plánu obrany ORP. Oddělení krizového řízení se aktivně podílelo na připomínkování Nařízení vlády ČR k provedení novely zákona č. 222/1999 Sb., o zajišťování obrany ČR ve znění pozdějších předpisů. Současně se tímto novým nařízením vlády bude rušit dosavadně platné NV ČR č. 51/2004 Sb., o plánování obrany státu a dále pak na připomínkování aktualizované Koncepce operační přípravy státního území schválené vládou usnesením č. 569/2004.

Hospodářská opatření pro krizové stavy

Působnost je dána zákonem č. 241/2000 Sb., o hospodářských opatřeních pro krizové stavy.

V roce 2016 byla prověřena skladba Plánu nezbytných dodávek u jednotlivých obcí s rozšířenou působností s cílem optimalizovat složení tak, aby odpovídalo individuálním potřebám konkrétního území. Rovněž byly osloveny příspěvkové organizace kraje a společnosti s majetkovou účastí kraje, které jsou klíčové v zajištění nezbytných služeb obyvatelstvu během krizového stavu, s žádostí o spolupráci při tvorbě aktualizovaného Plánu nezbytných dodávek.

V souladu s pokyny SSHR a ve spolupráci s Hasičským záchranným sborem LK bylo provedeno zapracování aktualizovaného číselníku nezbytných dodávek do Plánu nezbytných dodávek a oslovení vybraných dodavatelů nezbytných dodávek.

Zástupci kraje a územně příslušných ORP se zúčastnili ukázky výdeje zásob ze skladu Správy státních hmotných rezerv v Čachovicích. Na místě se seznámili s nabídkou státních hmotných rezerv, o které je možné si za krizového stavu požádat, byli poučeni, jakým způsobem mohou o rezervy požádat, a ujasnili si některé technické detaily spojené s vyžádáním konkrétních hmotných rezerv.

V souladu se Zaměřením činnosti LK v oblasti hospodářských opatření pro krizové stavy byla realizována dvě cvičení v informačním systému Krizkom pro pracovníky krizového řízení obcí s rozšířenou působností a jedno cvičení, do kterého byly zapojeny také ústřední správní úřady. Cílem bylo procvičit vyžadování věcných zdrojů pro případ krizové situace. Cvičení splnila svůj cíl a byla provedena bez nedostatků.

V oblasti regulačních opatření a ropné bezpečnosti byla ve spolupráci s obcemi s rozšířenou působností

provedena aktualizace dokumentace. U některých obcí bude muset být zohledněno zrušení konkrétních přeurených dodavatelů nezbytných dodávek a přeplánovány vybrané oblasti předurčené k zásobování.

Na oddělení krizového řízení byla v roce 2016 provedena kontrola ze strany ústředního správního úřadu – Správy státních hmotných rezerv, která byla zacílena na oblast hospodářských opatření pro krizové stavy a ropnou bezpečnost. Kontrola byla ukončena s tím, že jsou dodržovány veškeré zákonem dané povinnosti a nebyly shledány nedostatky.

Úkoly v samostatné působnosti kraje

Prevence kriminality

Liberecký kraj je zapojen do krajské úrovně prevence kriminality. Úkolem krajské úrovně je role koordinační a podpůrná. Ve spolupráci s Odborem bezpečnostní politiky a prevence kriminality MV konzultuje preventivní projekty obcí a měst, shromažďuje žádosti o dotace, hodnotí je a postupuje je ke konečnému rozhodnutí Republikovému výboru pro prevenci kriminality. Kraj také může v rámci Programu prevence kriminality ministerstva vnitra žádat o státní účelové dotace na specifické krajské projekty prevence kriminality. Počet projektů v rámci programu prevence kriminality každoročně vzrůstá. V roce 2016 se do programu zapojilo patnáct obcí. V dotačním řízení bylo rozděleno celkem 8 609 000,- Kč na 31 projektů obcí. Jednalo se o projekty situační i sociální prevence. Ze situační prevence mají obce největší zájem o zřizování nebo rozšiřování městských kamerových dohlížecích systémů. Sociální prevence je nejvíce cílená na děti, mládež, seniory a sociálně slabé skupiny obyvatel. Úkolem oddělení krizového řízení je metodicky pomáhat obcím se zpracováním preventivních programů. Minimálně dvakrát do roka se koná metodická porada pro obce Libereckého kraje. Na úrovni kraje působí v gesci hejtmána Pracovní skupina prevence kriminality Libereckého kraje, v rámci skupiny je úkolem zaměstnance oddělení krizového řízení administrovat činnost této skupiny. Pracovní skupina se v roce 2016 sešla celkem dvakrát.

Správa a administrace Dotačního fondu Libereckého kraje

Oproti předchozím rokům byl příjem žádostí do vyhlášených programů v oblasti „Požární ochrany“ realizován již v měsíci březnu a tak mohl být celý proces vyhodnocení žádostí až po předložení materiálů o přidělení dotací žadatelům ke schválení Zastupitelstvu Libereckého kraje realizován ještě před začátkem prázdnin. Předešlo se tak komplikacím, kdy o prázdninách je problematická dosažitelnost žadatelů z důvodu častých čerpání dovolených.

V rámci dotačního fondu, oblast č. 1. „Požární ochrana“ byly poskytnuty dotace:

- obcím Libereckého kraje – v programu č. 1.1 „Podpora jednotek požární ochrany obcí Libereckého kraje“ následovně

Účel programu	Podpořeno (Kč)	Podpořené žádosti	Nepodpořeno Kč	Nepodpořené projekty z důvodů chyb v žádostech
1. Pořízení jednovrstvých a vícevrstvých zá- sahových obleků, zásahových bot, rukavic a přileb, pracovních polohovacích pásů, ochranných kukel, reflexních vest, osob- ních svítilen	3 094 549,80	66	91 558,00	4
2. Pořízení, oprava a údržba technických prostředků jednotky předurčené pro zásahy v souvislosti s následky živelních pohrom způsobených vodou	174 250,00	4	-	-
3. Pořízení a opravy mobilních a přenos- ných radiostanic včetně příslušenství	271 400,00	16	21 702,00	3
4. Pořízení, oprava a údržba přetlakové dýchací techniky pro JPO s územní působ- ností, oprava a revize dýchacích přístrojů, ochranných masek, tlakových lahví	1 578 031,40	29	99 494,00	3
5. Nákup, oprava a úprava mobilní po- žární techniky (cisternové automobilové stříkačky, dopravní automobily), nákup věcných prostředků požární ochrany, oprava, úprava a výstavba objektů po- žární ochrany	6 499 517,60	72	989 148,47	19
Celkem v r. 2016	11 617 748,80	187	1 201 902,47	29

- Sdružením hasičů ČMS – sborům dobrovolných hasičů Libereckého kraje na sportovní a kulturní činnost – do programu č. 1.2 „Podpora Sdružení hasičů Čech, Moravy a Slezska Libereckého kraje“ (s důrazem na organizování letních táborů a soustředění mladých hasičů, práce s dětmi a mládeží včetně soutěží dětí a mládeže a včetně celoroční činnosti mladých hasičů a organizování soutěží dospělých) byla alokována částka 1 252 844 Kč. Pro formální nedostatky nebo pro nedodržení podmínek uvedených ve vyhlášeném programu k podání žádostí o dotaci, bylo patnáct žádostí vyřazeno a dále nezhodnoceno. Podpořeno bylo 86 projektů. Vyčerpáno z alokovaných prostředků bylo 1 150 598,10 Kč. Nedočerpané finanční prostředky budou využity v roce 2017.

Dotace jednotkám požární ochrany obcí Libereckého kraje k programu Ministerstva vnitra „Dotace pro jednotky SDH obcí“

Ministerstvo vnitra – GR HZS ČR vyhlásilo dotační podprogramy „Pořízení nového dopravního automobilu“ a „Stavby požární zbrojnice“ v rámci programu „Dotace pro jednotky SDH obcí“. Žadatelé, kteří získali na své projekty dotaci od MV – GR HZS ČR, byli zároveň podpořeni finančními prostředky ve výši 5 301 666,70 Kč z rozpočtu Libereckého kraje. Dotaci na pořízení nového dopravního automobilu pro jednotky požární ochrany obce obdrželo od Libereckého kraje dvanáct obcí a na přístavbu (rekonstrukci) požární zbrojnice dvě obce.

Z rozpočtu Libereckého kraje byla dále poskytnuta finanční podpora:

- 2 500 000 Kč Hasičskému záchrannému sboru Libereckého kraje na projekt „Nákup tabletů pro jednotky SDH obcí s územní působností a vybudování 1. etapy Výcvikového zařízení Raspenava – zařízení simulující reálné podmínky požáru“;
- 500 000 Kč Sdružení hasičů Čech, Moravy a Slezska – Krajskému sdružení hasičů Libereckého kraje na zajištění činnosti Sdružení hasičů Čech, Moravy a Slezska – krajského pracoviště v Liberci a okresních pracovišť v České Lípě, Jablonci nad Nisou, Liberci a Semilech.

Správa a administrace Krizového fondu Libereckého kraje

Finanční zdroje fondu na běžný kalendářní rok – jsou tvořeny zůstatkem finančních prostředků fondu k 31. 12. předchozího roku a přidělem z rozpočtu kraje ve výši 5 mil. Kč.

Na základě podaných žádostí a doporučení BR LK, byly Zastupitelstvem Libereckého kraje v průběhu roku 2016 schváleny dotace z Krizového fondu následovně:

Příjemce dotace z Krizového fondu LK	Účel	Finanční částka (Kč)
Oblastní spolek Českého červeného kříže Jablonec n. N.	Realizace zajištění materiálního zázemí pro Humanitární jednotku Oblastního spolku Českého červeného kříže Jablonec nad Nisou	200 000,00
Oblastní spolek Českého červeného kříže Liberec	Technické a materiální vybavení Oblastního spolku Českého červeného kříže Liberec zařazených do sil a prostředků IZS LK	300 000,00
ČR – Krajské ředitelství policie Libereckého kraje	Dar - na zvýšení akceschopnosti a připravenosti k řešení krizových situací a mimořádných událostí a to na: a) Modernizace vzduchotechniky a klimatizace (pracoviště krizového řízení Liberec) b) Úprava zasedací místnosti, klimatizace a vybavení pracoviště krizového řízení (Jablonec n. N.)	2 500 000,00
Zdravotnická záchranná služba Libereckého kraje	Automatické externí defibrilátory pro Liberecký kraj	2 051 644,00
Zdravotnická záchranná služba Libereckého kraje	Výměna zkušeností a cvičení v součinnosti s Polskem	70 000,00
Hasičský záchranný sbor Libereckého kraje	Pozemek pro Integrované výjezdové centrum v Turnově	1 600 000,00
Obec Paseky	Oprava opěrné zdi u komunikace	800 000,00
Celkem vyplaceno:		7 521 644,00

Dále byly zastupitelstvem Libereckého kraje odsouhlaseny výdaje na technické vybavení Krizového štábu LK – výměnu výpočetní techniky ve výši 1 344 000 Kč a na zpracování projektové dokumentace pro realizaci stavby – revitalizaci záložního pracoviště ve výši 1 500 000 Kč. Avšak realizace (včetně platby) těchto akcí je převedena do roku 2017.

Správa a administrace Dotace na výdaje jednotek sborů dobrovolných hasičů obcí ÚZ 14004 za rok 2016.

Kraj poskytuje každoročně účelové neinvestiční dotace obcím Libereckého kraje na výdaje jednotek požární ochrany obcí (prostředky převedené kraji z rozpočtu Ministerstva vnitra, resp. z rozpočtu Generálního ředitelství Hasičského záchranného sboru České republiky). Celkem byla poskytnuta 83 obcím Libereckého kraje a rozdělena dotace ve výši 3 056 000 Kč. Z poskytnutých finančních prostředků nebylo bohužel vyčerpáno 95 418 Kč,

které byly formou „vratky“, převedeny na účet Generálního ředitelství Hasičského záchranného sboru České republiky. Důvodem „vratky“ je nevyčerpání celkového objemu dotačních prostředků obcí Liberec, Raspenava, Železný Brod, Stráž pod Ralskem, Benecko a Vítkovice.

Partnerské regiony Libereckého kraje



Kanton St. Gallen
Švýcarská
konfederace
(www.sg.ch)

Spolupráce mezi Libereckým krajem a kantonem St. Gallen probíhá na základě společné dohody převážně formou výměnných studijních pobytů, jejichž úkolem je přenos zkušeností a know-how. V roce 2016 se uskutečnily projekty z oblasti gastronomie, zdravotnictví, sportu ve školách, lesnictví, životního prostředí, smart cities a územního plánování. V září 2016 vystoupil v Liberci i v Turnově švýcarský orchestr Camerata Helvetica, významné hudební těleso, které představilo díla velikánů vážné hudby i současného švýcarského skladatele.



Zemské ředitelství Sasko
Svobodný stát Sasko
Spolková republika Německo
(www.sachsen.de)

V dubnu 2006 bylo podepsáno Společné prohlášení o spolupráci mezi Libereckým krajem a toho času Vládním prezidiem Dresden – nyní Zemské ředitelství Sasko (Svobodný stát Sasko). Spolupráce byla financována ze schváleného projektu. Jako v případě Polska se řeší oblasti, které vyplývají z těsného sousedství, a to jak na úrovni Euroregionu Nisa v rámci pracovních skupin, tak na úrovni obou samospráv. Přitom se nejedná pouze o spolupráci se Zemským ředitelstvím Sasko, ale i jinými kompetentními subjekty nacházejícími se na území Svobodného státu Sasko. V roce 2016 se uskutečnily projekty zaměřené na veřejné zakázky, dopravu a nakládání s odpady.



Dolnoslezské vojvodství
Polská republika
(www.umwd.dolnyslask.pl)

Dohoda mezi Libereckým krajem a Dolnoslezským vojvodstvím o regionální spolupráci a výměně zkušeností byla uzavřena dne 25. února 2003. Jde o tzv. přirozeného partnera, se kterým má Liberecký kraj společnou hranici. Řeší se tedy oblasti, které vyplývají z těsného sousedství (doprava, územní plánování, životní prostředí, cestovní ruch, školství, krizové řízení atd.), a to jak na úrovni Euroregionu Nisa v rámci pracovních skupin, tak přímo obou samospráv. 9. srpna 2016 se konalo setkání s maršálkem Dolnoslezského vojvodství Cezarym Przybylskim a ostatními představiteli příhraničních měst Trojzemí z Německa a Polska ohledně přeshraniční spolupráce (společné projekty a investice) při stavbě mostu na Trojzemí.



Vinnycká oblast
Ukrajina
(www.vin.gov.ua)

Během oficiální návštěvy delegace Libereckého kraje ve Vinnycké oblasti v termínu 21.–25. 8. 2016 bylo uzavřeno memorandum o spolupráci. Zde vznikla myšlenka spolupracovat a nabídnout pracovní místa v Krajské nemocnici Liberec ošetřovatelskému personálu z Ukrajiny. Z tohoto důvodu navštívila v termínu 7.–9. 12. 2016 delegace Vinnycké oblasti Liberecký kraj. Tématem tohoto pobytu delegace vedené představitelkou rezortu zdravotnictví byla další spolupráce v oblasti zdravotnictví a mezi ZOO Liberec a tamější ZOO.

Zastoupení Libereckého kraje v EU

Liberecký kraj plně využívá všech výhod vyplývajících z členství České republiky v Evropské unii. K tomu potřebuje aktuální a přesné informace o dění v evropských institucích a možnost toto dění aktivně ovlivňovat především skrze Výbor regionů. Cílem Libereckého kraje je rovněž aktivní výměna zkušeností s dalšími evropskými regiony.

Na základě otevřeného výběrového řízení byl pro realizaci této veřejné zakázky vybrán Euroregion Nisa, který sdružuje vedle Libereckého kraje rovněž přes 130 obcí, Krajskou hospodářskou komoru a úzce spolupracuje i s dalšími subjekty Libereckého kraje (např. Technickou univerzitou v Liberci). Kontaktní osobou zodpovědnou za realizaci zakázky je Dr. Pavel Branda.

Zastupování Libereckého kraje v Evropské unii proto v sobě zahrnuje následující aktivity:

- účast při odborných evropských debatách o aktuálních tématech, konferencích, výstavách, prezentačních akcích atd.;
- získávání a výměna informací, zkušeností a kontaktů se zahraničními regiony v oblastech zájmů LK;
- spolupráce s příslušnými regiony a koordinace v rámci Evropského uskupení pro územní spolupráci (ESÚS);
- asistenci mandanta při navázání meziregionální spolupráce, tj. monitoring nabídek ke spolupráci, vlastní iniciativa, projektová příprava a realizace apod.;
- poskytování servisu pro práci hejtmana ve Výboru regionů, tj. příprava podkladů, analýzy projednávaných témat, příprava agendy, programu návštěvy Bruselu, doprovod, příp. tlumočení apod.;
- sledování činnosti dalších institucí EU dle aktuálních potřeb LK;
- zajištění administrativního a organizačního zázemí v Bruselu pro Liberecký kraj i jeho domácí partnery;
- monitoring aktuálních výzev komunitárních programů a nabídek na projektovou spolupráci, včetně poskytování informací o přehledu chystaných akcí;
- zajištění školení zaměstnanců mandanta zařazených do krajského úřadu v této oblasti;
- organizační zajišťování veškerých akcí Libereckého kraje v Bruselu;
- zajištění všech potřebných záležitostí souvisejících s pobytem zástupců nebo zaměstnanců LK v Bruselu, např. zajištění letenek, ubytování apod.

Důležitým orgánem pro zastupování zájmů kraje je Výbor regionů. Hejtman Martin Půta je od listopadu 2013 jeho členem nominovaným za Asociaci krajů ČR. Za Svaz měst a obcí ČR je členem i Pavel Branda (místostarosta obce Rádlo). Od roku 2015 Liberecký kraj koordinuje meziregionální skupinu pro přeshraniční spolupráci v rámci Výboru regionů. Při Euroregionu Nisa fungovalo v roce 2016 informační středisko Europe Direct. Středisko poskytovalo informace široké veřejnosti a organizovalo mnoho akcí zaměřených na mládež, studenty i obce. Obcím byl pravidelně rozepisován elektronický zpravodaj.

Územní plánování a stavební úřad

Krajský úřad Libereckého kraje (dále jen KÚ LK) prostřednictvím odboru územního plánování a stavebního řádu (dále jen OÚPSŘ), oddělení územního plánování (dále jen OÚP) v přenesené působnosti pořizuje Zásady územního rozvoje Libereckého kraje (dále jen ZÚR LK) a je nadřízeným a metodickým orgánem územního plánování pro obce.

Nejdůležitějším aktem územního plánování Libereckého kraje v roce 2016 bylo schválení možnosti využití důležitého dokumentu „Územní studie koncepce rozvoje cestovního ruchu Jizerské hory“. Ta by měla usměrnit rozvoj turistických aktivit v extrémně zatěžovaných Jizerských horách a ochránit jejich přírodní hodnoty, a to především rozptylem těchto aktivit do dosud méně objevených periferních oblastí. Především jde o Frýdlantsko, oblast jižně od Černostudničního hřbetu a východ Jizerských hor s vazbou na areály v Polsku. Tato územní studie slouží jako podklad pro územní plány obcí, rezortní plány a koncepce týkající se cestovního ruchu, dopravní obslužnosti aj. Územní studii lze nalézt na webových stránkách Krajského úřadu Libereckého kraje [<http://oupsr.kraj-lbc.cz/page2416/Uzemne-planovaci-dokumenty-kraje/uzemni-studie>].

OÚP v roce 2016 průběžně aktualizovalo tematickou databázi Územně analytických podkladů kraje (dále jen ÚAP LK) v geografickém informačním systému. ÚAP LK jsou pravidelně aktualizovaným souborem informací o území dle stavebního zákona, které se využívají zejména pro tvorbu ZÚR LK a územních plánů. Poslední úplná aktualizace dokumentace ÚAP LK proběhla k 30. 6. 2015, je veřejně dostupná na webu LK v Informačním systému na podporu územního plánování [<http://oupsr.kraj-lbc.cz/page2416/Uzemne-planovaci-dokumenty-kraje/Uzemne-analyticke-podklady-Libereckeho-kraje/dokumentace-uap-lk>], nyní se pracuje na 5. úplné aktualizaci ÚAP LK.

V rámci probíhající Aktualizace č. 1 Zásad územního rozvoje Libereckého kraje (dále jen ZÚR LK) byly v roce 2016 vyhodnocovány stanoviska a připomínky k Návrhu aktualizace č. 1 ZÚR LK pro společné jednání. Dále byly upřesňovány rezortní podklady k některým důležitým rozvojovým záměrům.

Průběžně probíhá metodická a odborná pomoc pro úřady územního plánování (dále jen ÚÚP) a další obce Libereckého kraje. OÚP každoročně pořádá pravidelné porady (minimálně 2x za rok), nejen pro ÚÚP a obce, které vykonávají územně plánovací činnost vlastními zaměstnanci (§ 6 odst. 2 stavebního zákona), ale také pro dotčené orgány a projektanty územních plánů. OÚP se průběžně podílí ve spolupráci s ostatními složkami KÚ LK na naplňování cílového 100% stavu pokrytí Libereckého kraje novými územními plány. V roce 2016 bylo vydáno dalších osm nových územních plánů, čímž podíl obcí v LK s novým územním plánem narostl na

71% (153 obcí). Za devět let platnosti stavebního zákona z r. 2007, se tak podařilo pokrýt většinu území kraje novou územně plánovací dokumentací, která splňuje zvýšené nároky nových právních předpisů.

V roce 2016 probíhala akce GISDay 2016, která se konala v Liberci v prostorech Technické univerzity. OÚP představilo žákům základních a středních škol základy územního plánování mimo jiné formou posteru, který je k nahlédnutí ve 13. patře budovy Krajského úřadu v Liberci. Tato akce se koná již několik let a OÚP má v plánu zúčastnit se i následujících ročníků a nadále tak zvyšovat povědomí veřejnosti o územním plánování v praxi.

S cílem trvalého zlepšování kvality poskytovaných služeb veřejné správy na území Libereckého kraje a jejího udržení na adekvátní úrovni, poskytuje Odbor územního plánování a stavebního řádu Krajského úřadu Libereckého kraje obecným stavebním úřadům, pro něž zároveň působí i jako odvolací orgán, metodickou pomoc. Jedním ze způsobů této metodické pomoci byl i pořádaný a oddělením stavebního řádu vedený dvou-denní přednáškový odborný seminář s názvem „Stavební zákon od A do Z“, který si kladl za cíl v kontextu jednotlivých ustanovení základních stavebních předpisů rozebrat nejčastější problémy vzniklé v praxi stavebních úřadů, odstranit nejčastější chyby zjištěné z vlastní činnosti odvolacího orgánu a také poskytnout náhled do nadcházejících změn v legislativě.

Dále je zapotřebí zmínit metodickou spolupráci odboru územního plánování a stavebního řádu s ČKAIT pro její členy, prostřednictvím účasti pracovníků odboru na seminářích organizovaných ČKAIT k problematice aplikace stavebního zákona v praxi, a to jak na úseku územního plánování, tak na úseku stavebního řádu. Takováto spolupráce přispívá nejenom k odborné osvětě ohledně problematiky stavebního zákona a jeho prováděcích vyhlášek v praxi autorizovaných architektů, inženýrů a techniků, ale též ke sjednocení jejich postupů v rámci Libereckého kraje.

V neposlední řadě je zapotřebí vyzdvihnout neustále probíhající odbornou činnost při vedení registrů (RUI-AN) v praxi, včetně metodické činnosti vůči editorům do tohoto registru.

OÚP na úseku válečných hrobů a pietních míst provedl kompletní aktualizaci webových stránek, kde jsou zveřejněny všechny potřebné informace k dané problematice. Mimo jiné byla vytvořena i interaktivní mapa, kde jsou lokalizovány všechny válečné hroby na území Libereckého kraje. Mapu válečných hrobů a pietních míst lze nalézt na webových stránkách Krajského úřadu Libereckého kraje [<http://oupsr.kraj-lbc.cz/page4368/mapa-valecnych-hrobu-a-pietnich-mist>].

RESORT ZDRAVOTNICTVÍ

VÝROČNÍ ZPRÁVA 2016

Zdravotnictví

Rozvoj zdravotních služeb, podpora kvality péče

V roce 2016 investoval Liberecký kraj do fungování, podpory a rozvoje zdravotnictví 214 442 557 Kč.

V tomto finančním objemu je především zahrnuto:

- 1) 152 200 000 Kč – příspěvky na provoz příspěvkovým organizacím,
- 2) 5 000 000 Kč – vyrovnávací platba na zajištění ošetření osob pod vlivem alkoholu a v intoxikaci,
- 3) 16 454 000 Kč – vyrovnávací platba na poskytování lékařské pohotovostní služby,
- 4) 669 000 Kč – vyrovnávací platba na zajištění lékařské pohotovostní služby v oboru zubní lékařství v Krajské nemocnici Liberec, a.s.
- 5) 611 010 Kč – zajištění večerní zubní pohotovostní služby
- 6) 37 666 240 Kč – ostatní dotace do zdravotnických zařízení (viz tabulka),
- 7) 1 842 307 Kč – schválené dotace v rámci Dotačního fondu Libereckého kraje pro oblast zdravotnictví.

Liberecký kraj svojí dotační politikou podporuje rozvoj zdravotních služeb a podílí se tak na zvyšování standardu kvality poskytované péče.

Příklady významných dotací do zdravotnictví v Libereckém kraji:

Subjekt	IČ	Název projektu	Poskytnuté finanční prostředky (Kč)
Nemocnice s poliklinikou Česká Lípa, a. s.	27283518	Investiční dotace určené k modernizaci nemocnice	20 941 423
Zdravotnická zařízení (nemocnice, které nejsou vlastněné krajem)		Investiční dotace určené k modernizaci a dovybavení nemocnic	10 906 575
Město Český Dub	00262722	Rekonstrukce objektu č. 13 ul. Husova v Českém Dubu na zdravotní středisko	3 000 000
Horská služba ČR, o.p.s.	27467759	Horská služba v regionu Libereckého kraje	158 242
Léčebna respiračních nemocí Cvikov, p. o.	00673951	Účelový investiční příspěvek na zpracování PD – Snížení energetické náročnosti budovy D	460 000
Hospic sv. Zdislavy, o.p.s.	28700210	Neinvestiční účelová dotace určená na financování lůžkového hospicu	2 200 000

Odbor zdravotnictví v roce 2016 poskytl Nemocnici s poliklinikou Česká Lípa (NsP ČL) osm investičních dotací v celkové výši 20 941 423 Kč. Dotace byly použity na rekonstrukce zastaralých prostor v nemocnici a nákup zdravotnických přístrojů.

V Krajské nemocnici Liberec (KNL) pokračovaly přípravy projektu „Modernizace KNL“. Byla uzavřena smlouva o poskytnutí příplatku mimo základní kapitál, kde účelem je alokace zdrojů určených k financování první etapy projektu „Modernizace KNL“. V září byla vyhlášena architektonická soutěž o návrh, jejíž vyhodnocení je plánováno na počátek roku 2017.

V Léčebně respiračních nemocí Cvikov byla zrealizována ve spolupráci s investičním odborem KÚ LK kompletní modernizace pokojů v pravé části budovy A. Zároveň bylo obnoveno zastaralé interiérové vybavení v pokojích, v hernách a sesternách. Na jednotlivých patrech byly vytvořeny jídelní kouty. Na konci léta byl uveden do provozu bezbariérový pokoj pro dětské pacienty.

Zdravotnická záchranná služba LK dokončila v závěru května rekonstrukci budovy Neli v Klášterní ulici. V současné době zde sídlí celé vedení ZZS LK. V létě bylo zakoupeno vozidlo technologické a komunikační připravenosti, které slouží pro zajištění stability komunikace prostřednictvím mobilního vykrytí signálu při výpadku sítí mobilních operátorů, včetně údržby a oprav.

Liberecký kraj zpracoval v návaznosti na akční plán Zásad řízení zdravotnictví v Libereckém kraji v oblasti lůžkové péče včetně návaznosti na zdravotnickou záchrannou službu v období 2015–2020 potřeby kraje v této oblasti a definoval postupy a cíle z dlouhodobého pohledu. Vznikl tak dokument **Koncepce zdravotních služeb v lůžkových zařízeních Libereckého kraje**. Na podkladě této koncepce vznikla **Aliance nemocnic Libereckého kraje**, jakožto platforma pro spolupráci a sdílení vybraných, vzájemně výhodných podpůrných služeb, pro optimalizaci zdravotní péče, výnosů a nákladů všech nemocnic do Aliance zapojených.

Zdravotní politika – podpora veřejného zdraví

V rámci Dotačního fondu Libereckého kraje bylo v oblasti zdravotnictví schváleno k podpoře celkem 72 projektů v úhrnném finančním objemu 1 842 307 Kč. V Dotačním programu č. 9.1 „Podpora ozdravných a rekondičních pobytů pro zdravotně/tělesně postižené občany“ bylo podpořeno celkem 38 projektů v objemu 998 655 Kč, v programu č. 9.2 „Podpora preventivních a léčebných projektů“ bylo podpořeno 29 projektů v objemu 601 134 Kč a v programu č. 9.3 „Podpora osob se zdravotním postižením“ bylo podpořeno šest projektů v objemu 242 518 Kč.

Zajímavé programy a akce proběhly v průběhu roku 2016 při naplňování programu Dlouhodobého zlepšování zdravotního stavu obyvatel. Květen patřil již tradičně akci „Pojďme žít zdravě“ v rámci „Dnů zdraví ve Zdravém Městě“. Budova sokolovny na Tyršově náměstí v Jilemnicích se zaplnila odborníky, kteří nabízeli pohybové aktivity všem věkovým kategoriím spoluobčanů. Na místě probíhaly praktické ukázky péče o chrup pro děti i dospělé, pracovníci Státního zdravotního ústavu se sídlem v Liberci tradičně měřili krevní tlak, svalovou sílu a radili jak na zdravý životní styl. Velký zájem byl o praktické ukázky poskytnutí první pomoci a o interaktivní model lidského srdce s poskytnutím nezbytně důležitých informací. U sokolovny byl odstartován pochod na pět kilometrů za pomoci holí Nordic walking. Nechybělo ani téma zdravého stravování s ochutnávkou zdravého menu dle vlastního výběru a nabídka jógy.

Ve spolupráci s odborem kancelář ředitele uspořádali i v roce 2016 zaměstnanci odboru zdravotnictví pro své spolupracovníky akci „Věnujme se svému zdraví“. Pro velký zájem byla připravena konzultace s lékařkou na téma zdravý životní styl – správné stravování, pohybové aktivity a zvládání stresu v běžné práci úředníka.

Další činnosti ve zdravotnictví – přenesená působnost

Dle zákona o zdravotních službách (1)

- **SPRÁVNÍ ŘÍZENÍ:** V roce 2016 bylo vedeno celkem 260 správních řízení ve věci udělení, změny, odejmutí oprávnění k poskytování zdravotních služeb. Nové oprávnění uděleno 67x, 108x rozhodnuto o změně oprávnění, 81x rozhodnuto o odejmutí oprávnění a 2x bylo oprávnění k poskytování zdravotních služeb přerušeno na žádost poskytovatelů.
- **STÍŽNOSTI:** Celkem přijato devatenáct stížností, z toho 4x byl k prošetření stížnosti ustaven nezávislý odborník.
- **ZDRAVOTNICKÁ DOKUMENTACE (ZD):** Vyřízeno cca 2 100 žádostí o předání ZD nově zvoleným poskytovatelům zdravotních služeb. V roce 2016 ukončilo činnost šest poskytovatelů zdravotních služeb, od kterých zdravotní péči o pacienty včetně zdravotnické dokumentace nepřevzal žádný nový poskytovatel. V těchto případech se ZD v souladu se zákonem o zdravotních službách předává na krajský úřad – celkový objem předané ZD činil 6 380 ks zdravotnické dokumentace.
- **NÁRODNÍ REGISTR POSKYTOVATELŮ ZDRAVOTNÍCH SLUŽEB (NRPZS):** NRPZS byl v roce 2016 zprovozněn a zpřístupněn i široké veřejnosti. Průběžně dochází k zápisu všech rozhodnutí do NRPZS pracovníky správního oddělení (rozhodnutí o udělení oprávnění, rozhodnutí o změně, rozhodnutí o zrušení/odejmutí oprávnění). Stále probíhá oprava chybných údajů v registru ve spolupráci s ÚZIS. Registr je ze strany ÚZIS zdokonalován, krajské úřady jsou také lépe informovány o změnách/úpravách zápisů do registru. Je snaha, aby došlo ke sjednocení při zápisu údajů do NRPZS. V důsledku zlepšení fungování NRPZS došlo k ustanovení Národní rady pro NRPZS, jejíž členkou se za správní oddělení odboru zdravotnictví LK stala paní Mgr. Kateřina Gerö. Členem pracovní skupiny NRPZS ustavené za účelem vytvoření jednotné metodiky se za správní oddělení odboru zdravotnictví LK stala paní Bc. Martina Lhotková.
- **KONTROLNÍ ČINNOST:** Provedeno celkem šestnáct kontrol, z toho patnáct u poskytovatelů zdravotních služeb a jedna kontrola výkonu přenesené působnosti pověřeného obecního úřadu dle jiných právních předpisů. Nebyla uložena žádná nápravná opatření.

Dle zákona o specifických zdravotních službách (2)

- **PŘEZKUM LÉKAŘSKÝCH POSUDKŮ:** Přijato celkem 23 návrhů k přezkoumání lékařských posudků (LP), tj. 5x více než v roce 2015, z toho 14x návrh zamítnut a LP potvrzen, 3x LP zrušen a vrácen zpět k novému posouzení a 2x LP zrušen, 1x LP předán k vyřízení poskytovateli zdravotních služeb, 1x LP předán místně příslušnému správnímu úřadu, 1x se nejednalo o LP a 1x návrh na přezkum LP není ukončen (spisovou a zdravotnickou dokumentaci má k dispozici znalec k vypracování posudku).



Nové sídlo ZZS LK – Rekonstrukce budovy Neli v Klášterní ulici

RESORT EKONOMIKY, INVESTIC, SPRÁVY MAJETKU A INFORMATIKY

VÝROČNÍ ZPRÁVA 2016



Herna v dětské léčebně Cvikov

Hospodaření Libereckého kraje za rok 2016

Návrh rozpočtu Libereckého kraje na rok 2016 vycházel ze zastupitelstvem schváleného rozpočtového výhledu kraje na období let 2016–2019. Rok 2016 byl rozpočtově vybilancován na straně krajem dosažitelného objemu finančních zdrojů, ve kterém se promítly příznivé dopady změn vnějších ekonomických podmínek, zejména výrazný růst české ekonomiky v současném období a zlepšený výběr daní. Tyto skutečnosti umožnily nastavit objem daňových příjmů kraje pro rok 2016 o téměř 228 mil. Kč vyšší, než předpokládal rozpočtový výhled.

Stále platí, že daňové výnosy představují pro kraj v jeho rozpočtu rozhodující „nevázaný“ finanční zdroj příjmů, ze kterých jsou následně hrazeny výdaje spojené s financováním krajem poskytovaných veřejných služeb, které jsou mj. spojeny se zajištěním veřejné autobusové a vlakové dopravy v rámci dopravní obslužnosti kraje, letní a zimní údržby, prováděním oprav a investic na silnicích II. a III. třídy, zajištěním provozu krajem zřizovaných středních škol, dětských domovů, domovů důchodců, ústavů sociální péče, muzeí, knihovny, galerie, střediska ekologické výchovy, léčebny respiračních nemocí a zdravotnické záchrané služby, u nichž se kraj rovněž podílí na úhradě nezbytných oprav, rekonstrukcí a modernizací.

Celkové výdaje rozpočtu kraje 2016 byly stanoveny tak, aby jeho výdajové limity nepřekračovaly nastavený příjmový rámec a byla tak plně respektována zásada vyrovnanosti krajského rozpočtu. Očekávané daňové příjmy včetně výnosu ze správních poplatků představovaly ve schváleném rozpočtu Libereckého kraje pro rok 2016 částku 2 461 000 tis. Kč a dosažená skutečnost za rok 2016 pak výše 2 832 631 tis. Kč, včetně objemu 5 134 tis. Kč daně z příjmů právnických osob, jejímž plátcem byl sám Liberecký kraj.

Vedle přijatých daňových příjmů ovlivnily finanční zdroje rozpočtu kraje v průběhu roku 2016 zásadním způsobem přijaté účelové dotace ze státního rozpočtu. Jednalo se zejména o dotace poskytnuté Ministerstvem školství, mládeže a tělovýchovy na přímé náklady na vzdělávání a spojené s financováním škol a školských zařízení zřizovaných krajem, obcemi nebo svazky obcí ve výši 3 651 848 tis. Kč (jedná se o výdaje především na platy pedagogických a nepedagogických pracovníků těchto organizací), dále pak dotace na financování soukromých škol v kraji ve výši 155 126 tis. Kč a dotace na podporu školních psychologů a speciálních pedagogů včetně „mimořádného“ navýšení platů pedagogických pracovníků

a pracovníků regionálního školství v celkové výši 93 224 tis. Kč. Ministerstvem dopravy byl opětovně v roce 2016 kraji poskytnut příspěvek na úhradu ztráty dopravců z provozu veřejné drážní dopravy ve výši 94 237 tis. Kč.

Ze Státního fondu dopravní infrastruktury pak kraj získal mimořádné finanční prostředky na realizaci dalších oprav silnic II. a III. tříd v úhrnném objemu 128 764 tis. Kč.

Z Ministerstva práce a sociálních věcí obdržel kraj v roce 2016 účelové finanční prostředky na financování sociálních služeb ve výši 368 341 tis. Kč a další účelové finanční prostředky v úhrnné výši 44 988 tis. Kč obdržel kraj od ostatních ústředních orgánů státní správy mj. Ministerstva životního prostředí, Ministerstva zemědělství, Ministerstva kultury a Ministerstva financí na realizaci programů vyhlášených těmito orgány v rámci státní dotační politiky.

Všechny výše uvedené finanční zdroje poskytnuté kraji ve formě účelových dotací byly při jejich využití ve výdajích kraje vázány jejich stanoveným účelem, který je striktně vymezen jednotlivými poskytovateli těchto finančních prostředků a krajem po skončení roku vyúčtováván v rámci finančního vypořádání kraje se státním rozpočtem.

Do výčtu poskytnutých finančních prostředků roku 2016 do rozpočtu kraje je nutno zahrnout i kraji poskytnuté zpětně proplacené platby za realizaci projektů spolufinancovaných z prostředků EU a krajem v předcházejících obdobích předfinancovaných v celkovém objemu 495 827 tis. Kč.

Na částečné pokrytí výdajů krajského úřadu, zabezpečujícího přenesený výkon státní správy, obdržel kraj do svého rozpočtu příspěvek přímo ze státního rozpočtu ve výši 63 118 tis. Kč. Při započtení ostatních skupin výše nejmenovaných příjmů dosáhly celkové příjmy kraje v roce 2016 ve svém součtu objemu 8 203 581 tis. Kč.

V rámci realizovaných výdajů pokryl kraj z vlastních příjmů příspěvky na provoz jím zřizovaných příspěvkových organizací v resortech školství, sociální péče, dopravy, kultury, životního prostředí a zdravotnictví v úhrnné výši 963 456 tis. Kč, potřeby drážní a autobusové dopravní obslužnosti ve výši 535 805 tis. Kč (bez zahrnutí státní dotace 94 237 tis. Kč na pokrytí ztráty z osobní drážní dopravy), přímé vlastní kapitálové výdaje za 342 186 tis. Kč, účelové příspěvky krajem zřízeným příspěvkovým organizacím ve výši 83 341 tis. Kč a v neposlední

řadě zajistil spolufinancování projektů spolufinancovaných Evropskou unií včetně nezpůsobilých výdajů v úhrnném objemu 58 855 tis. Kč. Činnost zastupitelstva a krajského úřadu včetně výkonů vlastních působností kraje bylo kryto finančními prostředky ve výši 354 947 tis. Kč.

Kraj zároveň formou individuálních účelových dotací podpořil svými prostředky jednotlivé subjekty, jejichž činnosti byly spojeny s rozvojem potřebných společenských aktivit na území Libereckého kraje. Jednalo se například o finanční podporu Divadla F. X. Šaldy, Naivního divadla Liberec a ZOO Liberec, Nemocnice Jablonec nad Nisou, Masarykovy městské nemocnice v Jilemnici, odkanalizování města Rovensko pod Troskami. Kraj se dále podílel na finančním zajištění regionálních funkcí knihoven, akutní ústavní pohotovosti nebo na výdajích spojených s ošetřením podnapilých osob. Stranou neůstala ani finanční podpora dopravní výchovy v kraji, rekonstrukce místních komunikací a podpora významných kulturních akcí, sportu včetně sportovních areálů nebo významných sportovních akcí. Finanční vyjádření podpory těchto aktivit v kraji dosáhlo objemu 138 460 tis. Kč.

Stále významnější roli ve výdajové části rozpočtu kraje hrají krajem zřízené peněžní fondy, jejichž prostřednictvím se kraj podílí na neinvestičním i investičním rozvoji regionu. Svým věcným zaměřením a objemově nejvýznamnějším peněžním fondem kraje je dotační fond, který centralizuje většinu vynaložených prostředků na dotační politiku kraje a ve kterém byla v roce 2016 alokována částka 141 929 tis. Kč. V lesnickém fondu byla alokována částka 7 260 tis. Kč, v krizovém fondu 13 993 tis. Kč a ve fondu ochrany vod činil disponibilní objem finančních prostředků 84 728 tis. Kč.

Dalšími výdaji za téměř 97 mil. Kč ročně je postupné a pravidelné umořování dluhů dlouhodobých úvěrů přijatých v minulosti, které byly využity na revitalizaci silnic a mostů na silnicích II. a III. tříd na území Libereckého kraje. V roce 2016 provedl kraj navíc úhradu mimořádné splátky jistiny ve výši 50 mil. Kč u úvěru na revitalizaci mostů na silnicích II. a III. tř. na území LK.

Celkový objem výdajů kraje v roce 2016 dosáhl objemu 7 332 052 tis. Kč. Ve srovnání s objemem dosažených příjmů kraje ve výši 8 203 581 tis. Kč tak představuje hospodaření kraje za rok 2016 vyšší příjmy o 871 529 tis. Kč, než kolik činily jeho výdaje.

Zůstatky finančních prostředků na základních běžných účtech kraje k 31. 12. 2016 činily 1 739 207 tis. Kč a zůstatky běžných účtů peněžních fondů kraje činily 100 593 tis. Kč. Výše těchto zůstatků byla významně ovlivněna vyššími než očekávanými daňo-

vými příjmy v roce 2016 a také přijatými finančními prostředky, které kraj obdržel jako ex-ante platby na projekty spolufinancované z EU a ex-post platby krajem již předfinancovaných projektů.

Nemalou část finančních prostředků deponovaných na bankovních účtech kraje k 31. 12. 2016 však tvořilo finanční krytí nedofinancovaných smluvních a obdobných závazků kraje z roku 2016 a přecházejících k realizaci do roku 2017, nespotřebované účelové prostředky poskytnuté kraji z jiných rozpočtů a úspora výdajů vzniklá nižším čerpáním výdajů proti rozpočtu kraje 2016.

Další informace a rozbory k hospodaření kraje za rok 2016 jsou uvedeny v uvedených tabulkách „Bilance příjmů a výdajů rozpočtu Libereckého kraje za rok 2016“, „Přehled jednotlivých sdílených daní a poplatků na celkových skutečných daňových příjmech kraje v roce 2016“ a v grafu „Podíl jednotlivých sdílených daní a poplatků na celkových daňových příjmech Libereckého kraje v roce 2016“.

Hospodaření kraje za rok 2016 je přezkoumáváno Ministerstvem financí České republiky. Z dosavadního průběhu přezkoumání lze předpokládat, že v hospodaření Libereckého kraje za rok 2016 nebudou zjištěny závažné nedostatky, které by bránily předložení Závěrečného účtu Libereckého kraje za rok 2016 k jeho projednání a schválení příslušným orgánům kraje v červnu 2017.

Nad rámec zákonem stanovené povinnosti přezkoumávání hospodaření kraje Ministerstvem financí má Liberecký kraj sjednanou ratingovou společnost Moody's Investors Service EMEA Limited, která každoročně provádí analýzu finančních i nefinančních toků a závazků kraje, na základě které uděluje kraji ratingové hodnocení. Na základě výsledků těchto analýz byl i v roce 2016 kraji potvrzen lokální, národní rating na stupni Aa3.cz se stabilním výhledem a mezinárodní rating na stupni A2.

Bilance příjmů a výdajů rozpočtu Libereckého kraje za rok 2016 (v tis. Kč)

Ukazatel	Schválený rozpočet	Upravený rozpočet	Skutečnost	Plnění (%)
Daňové příjmy	2 461 000	2 466 213	2 832 631	114,86 %
Nedaňové příjmy	61 188	180 300	219 381	121,68 %
Kapitálové příjmy	0	724	27 648	3 818,58 %
Přijaté dotace	87 889	5 122 643	5 123 921	100,02 %
Příjmy celkem po konsolidaci	2 610 077	7 769 880	8 203 581	105,58 %
Běžné výdaje	2 194 410	7 273 486	6 765 274	93,01 %
Kapitálové výdaje	318 792	1 454 459	566 778	38,97 %
Výdaje celkem po konsolidaci	2 513 202	8 727 946	7 332 052	84,01 %
Saldo příjmů a výdajů	96 875	-958 066	871 529	x

Přehled jednotlivých sdílených daní a poplatků na celkových skutečných daňových příjmech Libereckého kraje v roce 2016 (v tis. Kč)

Název daňového příjmu	Schválený rozpočet	Upravený rozpočet	Skutečnost	Plnění (%)
Daň z příjmů fyzických osob ze závislé činnosti	530 000	530 000	622 440	117,44 %
Daň z příjmů fyzických osob ze samostatné výdělečné činnosti	3 000	3 000	17 061	568,69 %
Daň z příjmů fyzických osob z kapitálových výnosů	55 000	55 000	67 143	122,08 %
Daň z příjmů právnických osob	580 000	580 000	693 880	119,63 %
Daň z příjmů právnických osob za kraje	0	5 135	5 135	100,00 %
Daň z přidané hodnoty	1 292 000	1 292 000	1 425 937	110,37 %
Správní a obdobné poplatky	1 000	1 000	895	89,47 %
Daňové příjmy – CELKEM	2 461 000	2 466 135	2 832 491	114,86 %

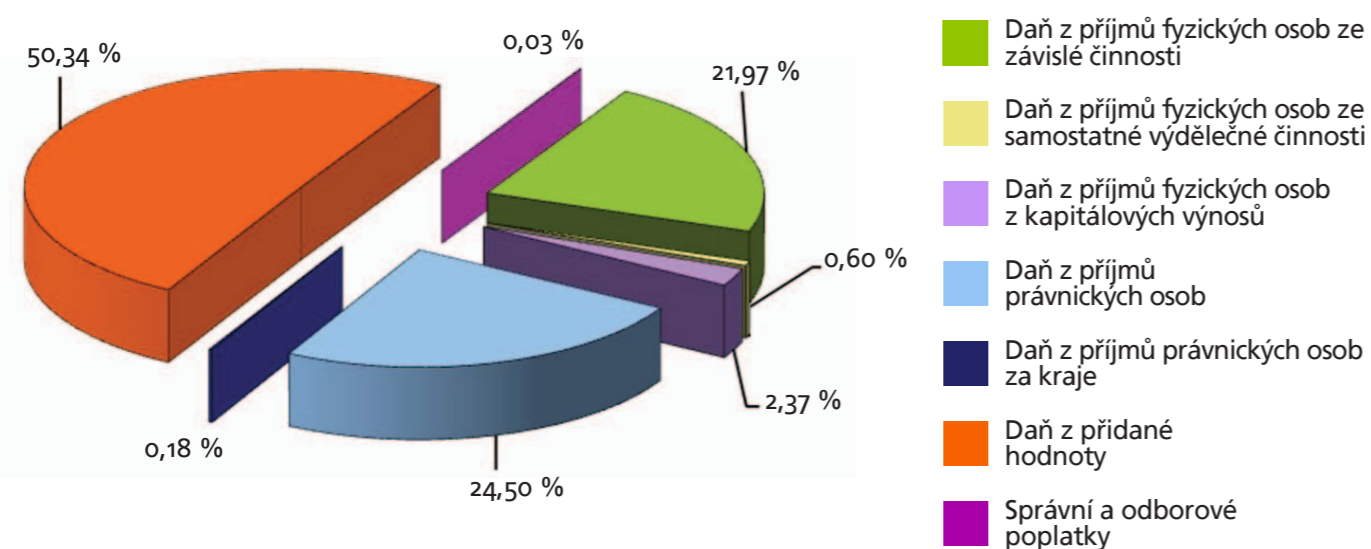
Graf: Podíl jednotlivých sdílených daní a poplatků na celkových skutečných daňových příjmech Libereckého kraje v roce 2016 (v tis. Kč)

Vynaložené finanční prostředky z rozpočtu kraje k 31. 12. 2016 dle jejich využití (v tis. Kč)

Využití vynaložených prostředků	Výdaje
Neinvestiční transfery cizím příspěvkovým organizacím	2 686 141
Neinvestiční transfery zřízeným příspěvkovým organizacím	1 231 148
Neinvestiční příspěvky zřízeným příspěvkovým organizacím	1 007 026
Výdaje na dopravní územní obslužnost	630 042
Budovy, haly a stavby	252 190
Opravy a udržování	202 271
Neinvestiční transfery nefinančním podnikatelským subjektům – právnickým osobám	181 909
Platy zaměstnanců v pracovním poměru	153 471
Neinvestiční transfery obcím	120 592
Neinvestiční transfery spolkům	115 768
Neinvestiční transfery obecně prospěšným společnostem	86 506
Jiné investiční transfery zřízeným příspěvkovým organizacím	70 855
Vratky veřejným rozpočtům transferů poskytnutých v minulých rozpočtových obdobích	57 870
Účelové investiční transfery nepodnikajícím fyzickým osobám	56 692
Investiční transfery obcím	56 039
Nákup ostatních služeb	53 760
Investiční transfery zřízeným příspěvkovým organizacím	43 254
Povinné pojistné na sociální zabezpečení a příspěvek na státní politiku zaměstnanosti	40 734
Ostatní neinvestiční transfery neziskovým a podobným organizacím	33 075
Ostatní investiční transfery veřejným rozpočtům územní úrovně	31 260
Neinvestiční transfery církvím a náboženským společnostem	25 941
Zpracování dat a služby související s informačními a komunikačními technologiemi	22 491
Investiční transfery nefinančním podnik. subjektům – právnickým osobám	21 873
Investiční transfery krajům	19 321
Povinné pojistné na veřejné zdravotní pojištění	15 040
Úroky vlastní	11 208
Odměny členů zastupitelstva obcí a krajů	10 290
Nákup materiálu jinde neuvedený	9 757
Tepllo	6 241
Elektrická energie	6 238
Ostatní investiční transfery jiným veřejným rozpočtům	4 883
Účelové neinvestiční transfery fyzickým osobám	4 735
Platby daní a poplatků státnímu rozpočtu	3 261
Drobný hmotný dlouhodobý majetek	3 066
Ostatní výdaje výše neuvedené	57 102
CELKEM vynaložené finanční prostředky v 2016 dle účelu	7 332 052

Vynaložené finanční prostředky z rozpočtu kraje k 31. 12. 2016 dle odvětví (v tis. Kč)

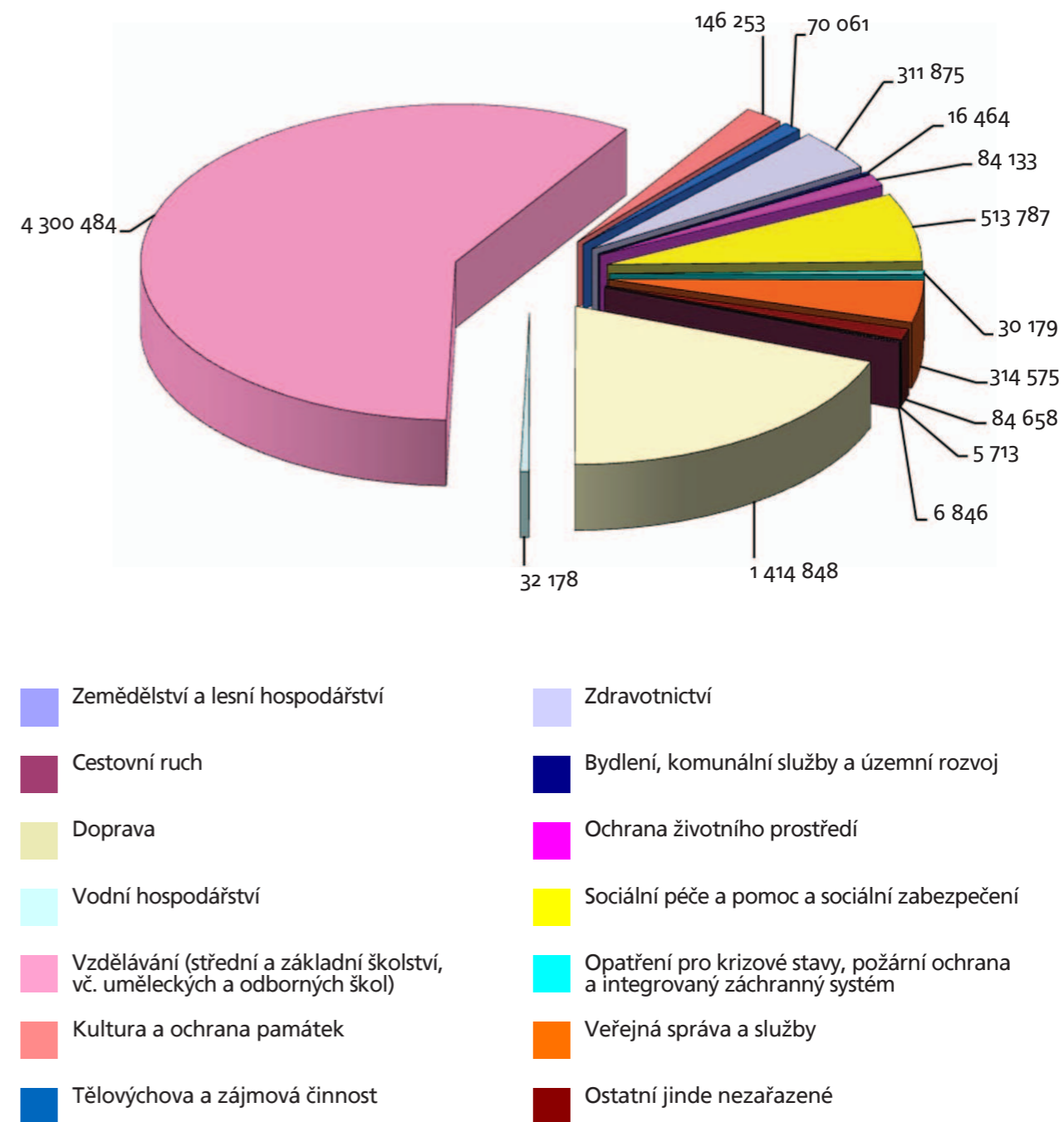
Využití vynaložených prostředků	Výdaje
Zemědělství a lesní hospodářství	5 713
Cestovní ruch	6 846
Silnice	760 246
Silniční doprava	250 950
Železniční doprava	383 056
Ostatní záležitosti v dopravě	20 595
Vodní hospodářství	32 178
Předškolní a základní vzdělávání	2 272 255
Střední vzdělávání	1 171 144
Školská zařízení pro výkon ústavní a ochranné výchovy	87 860
Ostatní zařízení související s výchovou a vzděláváním mládeže	521 513
Vyšší odborné školy	15 389
Základní umělecké školy	157 139
Střediska volného času	39 817
Ostatní záležitosti vzdělávání	35 366
Kultura a ochrana památek	146 253
Tělovýchova a zájmová činnost	70 061
Zdravotnictví	311 875
Bydlení, komunální služby a územní rozvoj	16 464
Ochrana životního prostředí	84 133
Sociální péče a pomoc a společné činnosti v sociální zabezpečení a politice zaměstnanosti	513 785
Opatření pro krizové stavy, požární ochrana a integrovaný záchranný systém	30 179
Veřejná správa a služby	314 575
Ostatní jinde nezařazené	84 658
CELKEM vynaložené finanční prostředky v 2016 dle odvětví	7 332 052

Graf: Struktura výdajů dle odvětví k 31. 12. 2016 (v tis. Kč)

Vybrané ukazatele z rozvahy Libereckého kraje k 31. 12. 2016 (v tis. Kč)
(AKTIVA)

A. STÁLÁ AKTIVA		3 948 329,74
z toho:		x
DLOUHODOBÝ NEHMOTNÝ MAJETEK		213 650,48
Software		84 363,16
Ocenitelná práva		49,58
Ostatní dlouhodobý nehmotný majetek		49 239,41
Nedokončený dlouhodobý nehmotný majetek		79 998,32
DLOUHODOBÝ HMOTNÝ MAJETEK		1 067 008,74
Pozemky		32 984,81
Kulturní předměty		534,43
Stavby		572 324,82
Samostatné hmotné movité věci a soubory hmotných movitých věcí		63 089,14
Nedokončený dlouhodobý hmotný majetek		398 075,54
DLOUHODOBÝ FINANČNÍ MAJETEK		2 589 826,83
Majetkové účasti v osobách s rozhodujícím vlivem		2 589 826,83
DLOUHODOBÉ POHLEDÁVKY		77 843,69
Poskytnuté návratné finanční výpomoci dlouhodobé		1 800,00
Dlouhodobé poskytnuté zálohy		33,96
Ostatní dlouhodobé pohledávky		70,00
Dlouhodobé poskytnuté zálohy na transfery		75 939,73
B. OBĚŽNÁ AKTIVA		2 500 294,53
z toho:		x
ZÁSoby		2 104,98
Materiál na skladě		2 104,98
KRÁTKODOBÉ POHLEDÁVKY		655 377,02
Odběratelé		1 468,23
Krátkodobé poskytnuté zálohy		1 589,66
Jiné pohledávky z hlavní činnosti		11 547,42
Poskytnuté návratné finanční výpomoci krátkodobé		780,00
Daň z přidané hodnoty		128,20
Krátkodobé poskytnuté zálohy na transfery		90 526,28
Náklady příštích období		5 587,56
Dohadné účty aktivní		543 700,62
Ostatní výše neuvedené krátkodobé pohledávky		49,03
KRÁTKODOBÝ FINANČNÍ MAJETEK		1 842 812,54
Jiné běžné účty		2 987,22
Základní běžný účet územních samosprávných celků		1 739 206,89
Běžné účty fondů územních samosprávných celků		100 593,19
Ceniny		25,24
ÚHRN AKTIV		6 448 624,27

Vybrané ukazatele z rozvahy Libereckého kraje k 31. 12. 2016 (v tis. Kč)
(PASIVA)

C. VLASTNÍ KAPITÁL		3 793 569,06
z toho:		x
JMĚNÍ ÚČETNÍ JEDNOTKY A UPRAVUJÍCÍ POLOŽKY		683 259,38
Jmění účetní jednotky		1 064 482,23
Transfery na pořízení dlouhodobého majetku		379 215,12
Kurzové rozdíly		0,00
Oceňovací rozdíly při prvotním použití metody		-764 852,57
Jiné oceňovací rozdíly		4 496,86
Opravy předcházejících účetních období		-82,26
FONDY ÚČETNÍ JEDNOTKY		100 593,19
Ostatní fondy		100 593,19
VÝSLEDEK HOSPODAŘENÍ		3 009 716,50
Výsledek hospodaření běžného účetního období		576 621,73
Výsledek hospodaření předcházejících účetních období		2 433 094,76
D. CIZÍ ZDROJE		2 655 055,21
z toho:		x
DLOUHODOBÉ ZÁVAZKY		2 428 894,23
Dlouhodobé úvěry		748 279,40
Ostatní dlouhodobé závazky		1 000 000,00
Dlouhodobé přijaté zálohy na transfery		680 614,82
KRÁTKODOBÉ ZÁVAZKY		226 160,98
Dodavatelé		36 319,44
Krátkodobé přijaté zálohy		18 069,21
Zaměstnanci		173,61
Jiné závazky vůči zaměstnancům		11,48
Sociální zabezpečení		4 044,23
Zdravotní pojištění		1 803,07
Ostatní daně, poplatky a jiná obdobná peněžité plnění		1 680,29
Závazky k vybraným ústředním vládním institucím		25 816,05
Krátkodobé přijaté zálohy na transfery		7 239,36
Krátkodobé zprostředkování transferů		1 279,24
Výnosy příštích období		5 134,94
Dohadné účty pasivní		112 741,84
Ostatní krátkodobé závazky		11 848,23
ÚHRN PASIV		6 448 624,27

Investice a správa majetku

Odbor investic a správy nemovitého majetku se skládá ze tří oddělení, a to oddělení veřejných zakázek, majetkoprávního oddělení a oddělení investic. Prostřednictvím výše uvedených oddělení pak zajišťuje kompletní agendu zadávání veřejných zakázek, jak dle zákona, tak dle vnitřní směrnice krajského úřadu Libereckého kraje, dále pak administruje všechny předložené majetkoprávní operace a připravuje a realizuje stavby a rekonstrukce objektů ve správě LK.

Odbor investic a správy nemovitého majetku uzavřel ve sledovaném období prostřednictvím majetkoprávního oddělení majetkové smlouvy v počtu přesahujícím tisíc smluv, kdy tento počet zaznamenal nepatrný meziroční nárůst. Také zajistil pro ostatní odbory schvalovací proces pro úplatné či neúplatné převody nepotřebného majetku ve vlastnictví Libereckého kraje. Mezi významné prodeje nepotřebného majetku v roce 2016 patří úplatný převod rekreačního areálu v Hostech, který se prodával od roku 2012. Dále realizoval majetkoprávní operace pro úspěšné dokončení projektů uskutečňovaných Libereckým krajem.

Za rok 2016 bylo vyhodnoceno 114 veřejných zakázek. Jednalo se o 48 veřejných zakázek, zadávaných dle zákona č. 137/2006 Sb., o veřejných zakázkách a 66 veřejných zakázek malého rozsahu.

Předpokládané hodnoty veřejných zakázek byly ve výši 710 748 407 Kč. Smlouvy následně byly uzavřeny na částku 525 627 603 Kč. Liberecký kraj tak uspořil 185 120 804 Kč, tedy 26 %, z původně stanovené hodnoty veřejných zakázek.

Jednalo se především o veřejné zakázky na realizaci silničních staveb, rekonstrukce objektů, zpracování projektových dokumentací nebo také o veřejné zakázky z oblasti zdravotnictví, kdy byla uzavřena smlouva na zajištění večerní pohotovostní služby v oboru zubní lékařství na území Libereckého kraje pro období 2017 a 2018.

Dále Liberecký kraj realizoval pro své příspěvkové organizace centrální nákupy formou elektronických aukcí. Vyvolávací cena těchto aukcí byla ve výši 2 985 987 Kč a následně, na základě předložených nabídek, uspořil příspěvkovým organizacím částku 1 054 959 Kč, kdy organizace mohou použít finanční prostředky na jiné nákupy. Jednalo se např. o nákup zařízení do kuchyní, pořízení profi myček nádobí nebo nákup velkokapacitních automatických praček, kde byla nejvyšší úspora 768 000 Kč, což představuje 45,30 % předpokládaných nákladů. U centrálního nákupu profi myček nádobí

byly hodnoceny náklady životního cyklu přístroje. Toto hodnotící kritérium není při elektronických aukcích běžně používáno, proto byla příprava a realizace elektronické aukce prezentována na mezinárodní konferenci v Ostravě, které se zúčastnilo přes 400 účastníků z jedenácti zemí.

Oddělení investic realizovalo investiční akce financované z rozpočtu Libereckého kraje v celkové výši téměř 60 milionů Kč a samozřejmě další desítky milionů byly vynaloženy na spolufinancování evropských projektů. V roce 2016 oddělení investic administrovalo a realizovalo celkem čtyřicet výběrových řízení v rámci veřejných zakázek malého rozsahu na dodávky, služby a stavební práce.

Mezi významné investiční akce zahájené v roce 2016 patří bezesporu Rekonstrukce budovy E na kancelářský objekt – bývalá budova VÚTS, kterou LK zakoupil již v roce 2014. Investice na celkovou rekonstrukci budovy se pohybují okolo 96 mil. Kč. Tento objekt se stane významným centrem organizací, které souvisí s činností projektů spolufinancovaných z EU, dále zde najdou nové prostory společnosti KORID, Czech Invest, Agentura regionálního rozvoje, Centrum pro regionální rozvoj a další subjekty. Na tuto akci bude navazovat celková rekonstrukce budovy „D“, kde by mělo vyrůst mimo jiné také Inovační centrum – podnikatelský inkubátor.

Mezi další vydařené investiční akce financované z rozpočtu LK patří částečná rekonstrukce Gymnázia a Střední odborné školy v Jilemnici – budova v Tkalcovské ulici, dále celková rekonstrukce Domova mládeže v Truhlářské ulici při Střední škole strojní, stavební a dopravní v Liberci, a to včetně vnitřního vybavení, kde najde v moderně zrekonstruovaných prostorách možnost ubytování celkem 180 studentů středních škol z Liberce. Díky investicím Libereckého kraje se také podařila decentralizace kotelny v areálu Letná při Střední škole strojní, stavební a dopravní v Liberci a výstavba nové kotelny u Gymnázia F. X. Šaldy v Liberci. Dalším významným počinem Libereckého kraje bylo v roce 2016 vybudování ateliéru při Střední uměleckoprůmyslové škole v Kamenickém Šenově. Ve Frýdlantu se podařilo zrekonstruovat elektroinstalaci v Domově mládeže při Střední škole hospodářské a lesnické. Klienti Domova pro seniory ve Vratislavicích nad Nisou získali v roce 2016 díky finančním prostředkům z LK nově zrekonstruované balkóny. Léčebna respiračních nemocí ve Cvikově se dočkala rekonstrukce části pokojů včetně bezbariérového vstupu do budovy, bezbariérového a lékařského pokoje. U dvou škol v Jablonci nad

Nisou proběhla rekonstrukce výtahů a výtahových šachet, a to u Střední průmyslové školy technické v Belgické ulici a Střední školy řemesel a služeb ve Smetanově ulici. Další podařenou akcí byla rekonstrukce vnitřních prostor bývalého Domova mládeže v Hejnicích pro aktivity Střediska ekologické výchovy STŘEVLIK.

Rok 2016 byl rokem, kdy se začaly připravovat projekty spolufinancované z EU. Jedná se o přípravu projektů „Centra odborného vzdělávání“ v osmi školách v Libereckém kraji z Integrovaného regionálního operačního programu, dále se připravovala realizace projektů z Operačního programu životního prostředí, kde dojde k zateplení budov u více než patnácti příspěvkových organizací zřizovaných Libereckým krajem. Dalším velkým projektem z Integrovaného regionálního operačního

programu je Transformace pobytových zařízení Domov Sluneční Dvůr v Jestřebí, v Jablonci nad Nisou, v Raspenavě a APOSS v Liberci. LK také začal v roce 2016 připravovat z Integrovaného programu rozvoje území projekt „Školy bez bariér“. Čtrnáct škol v Liberci a v Jablonci nad Nisou bude díky tomuto projektu bezbariérových, jedná se o gymnázia a obchodní akademie. Výčet připravovaných projektů za rok 2016 je opravdu dlouhý, za zmínku určitě stojí také projekt „Pro horolezce neexistují hranice“, který se bude realizovat v prostorách Muzea Českého ráje v Turnově. Projekt v Seveřanském muzeu v Liberci, který už je připraven k realizaci, zmodernizuje a rozšíří expoziční plochy muzea za téměř 100 mil. Kč.

Na závěr lze konstatovat, že se Libereckému kraji se v roce 2016 z pohledu investic velmi dařilo.

Informatika

Odbor informatiky zajišťuje především stálý provoz a správu cca 500 pracovních stanic včetně notebooků, více než 100 mobilních komunikačních prostředků (iPad, iPhone, „chytré mobilní telefony“), provoz v hlavní a záložní serverovně, což obnáší ca 70 virtuálních serverů, 15 fyzických serverů a rozsáhlá produkční a záložní datová úložiště.

Datové centrum Libereckého kraje (DC) – Tvoří technologickou základnu HW, SW pro vlastní provoz aplikací. Je vytvořena infrastruktura ICT, která umožňuje provozovat služby potřebné pro obce a města celého regionu. Vlastní technologie jsou umístěny ve třech na sobě nezávislých lokalitách, čímž je zajištěna dostupnost systémů v případě výpadku jakékoliv z nich.

Významné systémy provozované Libereckým krajem

Elektronická spisová služba (ESSL) – ESSL je základním informačním systémem orgánů veřejné moci. Odbor informatiky zajišťuje její provoz pro kraj a jím zřizované a zakládané organizace nebo obce I. a II. typu.

Datové sklady – Datové sklady představují metody uspořádání velkých objemů dat z různých zdrojů tak, aby byla přístupná a srozumitelná uživatelům zabývajícím se následnou analýzou.

Vnitřní integrace úřadu – Řešení zajišťuje zefektivnění a provázanost softwarových systémů tak, aby pracovní procesy probíhající napříč množstvím informačních systémů byly efektivní a vzájemně schopné výměny dat, a to jak v rámci úřadu, tak směrem ven např. k základním registrům.

Digitální mapa veřejné správy (DMVS) – výstupem je ucelené digitální mapové dílo velkého měřítka v rozsahu celého území České republiky, bude sloužit jako základní referenční podklad pro agendy veřejné správy. Na realizaci této části spolupracuje celá řada obcí Libereckého kraje a již smluvně zajištění partneři z řad správců sítí.

Ehealth – Elektronické zdravotnictví patří k nejvýznamnějším informačním systémům, které se bezprostředně dotýkají občanů. Je provozován prakticky pro všechny nemocnice Libereckého kraje ve spolupráci s Krajskou nemocnicí Liberec. Mezi klíčové oblasti patří:

- Vytvoření systému bezpečného zpřístupnění zdravotnické dokumentace pro zdravotnická zařízení Libereckého kraje s akutní lůžkovou péčí.
- Elektronizace procesů specializované a superspecializované péče (rozšíření funkcionality KIS pro potřeby specializovaných center) v Libereckém kraji.
- Rozvoj DC v oblasti archivace zdravotnické dokumentace pro nemocnice Libereckého kraje poskytující akutní lůžkovou péči.

OPUSCARD – Dopravní karta Libereckého kraje je dalším významným informačním systémem provozovaným odborem informatiky. Datové centrum poskytuje tomuto systému robustní technologické zázemí, jehož dostupnost je nastavena na úroveň 24 hodin, 365 dní v roce.

Provoz informačních technologií budova E – V nově rekonstruované budově E bude sídlit řada společností Libereckého kraje. Technické zázemí, aktivní a pasivní infrastruktura, provoz multimediální techniky, připojení k internetu a další služby patří do portfolia odboru informatiky, a to nejen pro budovu E.

Nedílnou součástí odboru informatiky je Kontaktní centrum. Všichni si velmi dobře uvědomujeme, jak záleží na prvním dojmu, a kontaktní centrum je ve většině případů prvním, s čím se občan či návštěvník úřadu setká. Pracovnice Kontaktního centra neposkytují jen služby spojené s provozem recepce všech budov úřadu, ale zajišťují Czech-POINT pro veřejnost, hromadnou mailovou korespondenci, elektronické certifikáty a další.

Odbor informatiky zajišťuje mimo uvedené celou řadu dalších činností a služeb, které se mohou zdát bezvýznamné, ale bez nich se mohl zastavit chod některých služeb zajišťovaných dalšími odděleními krajského úřadu.

RESORT ŽIVOTNÍHO PROSTŘEDÍ, ZEMĚDĚLSTVÍ A ROZVOJE VENKOVA

VÝROČNÍ ZPRÁVA 2016

Vodní hospodářství

Rok 2016 byl významný z hlediska procesu Plánování v oblasti vod, neboť byla ukončena II. etapa šestiletého plánovacího cyklu a byly schváleny a vydány všechny jednotlivé plány (Národní plány povodí, Plány dílčích povodí a Plány pro zvládání povodňových rizik). Krajský úřad je spolupořizovatelem plánů dílčích povodí, zúčastňoval se jednotlivých komisí pro plánování v oblasti vod a zastupitelstvo kraje dne 31. 5. 2016 usnesením č. 273/16/ZK schválilo pro území Libereckého kraje Plán dílčího povodí Horního a středního Labe, Plán dílčího povodí Ohře, dolního Labe a ostatních přítoků Labe a Plán dílčího povodí Lužické Nisy a ostatních přítoků Odry.

V rámci ochrany před povodněmi kraj připravil do Operačního programu Životní prostředí 2014–2020 projekt s názvem „Studie odtokových poměrů včetně návrhů možných protipovodňových opatření pro povodí Lužické Nisy na území Libereckého kraje“. V roce 2016 uspěl s žádostí o finanční podporu a započal s přípravou soutěže o realizaci projektu.

V ochraně před povodněmi jsou důležitá preventivní opatření, mezi která patří stanovování záplavových území vodních toků. V roce 2016 bylo vydáno pět opatření obecné povahy pro vodní toky Lužická Nisa, Jizera, Oleška, Jeřice a Svitávka, u vodního toku Oleška (Semilská) a části vodního toku Jizera proběhlo projednání jeho stanovení.

Průběžně je aktualizován Plán rozvoje vodovodů a kanalizací Libereckého kraje, v roce 2016 došlo ke schválení aktualizace a změn pro obec Jeřmanice a město Turnov.

V rámci spolupráce s kantonem St. Gallen navštívila v listopadu Liberecký kraj pracovní skupina odborníků z oblasti vodního hospodářství, krizového řízení a geoinformací. Náplní programu bylo seznámení s principy protipovodňové ochrany a krizového řízení v Libereckém kraji.

Lesní hospodářství

V oblasti lesního hospodářství nastaly významné změny v dotační politice. Z národní úrovně byly obnoveny dotační tituly, které dosud administrovaly kraje. Poskytování plošných dotací v lesnictví tak budou napříště zajišťovat krajské úřady v rámci výkonu přenesené působnosti. V reakci na extrémně suchý rok 2015 otevřel Liberecký kraj nový dotační titul – Podpora zmírnění následků sucha v lesích, v jehož rámci byla podporována opakovaná výsadba suchem uhynulých sazenic a opatření proti šíření kůrovců. Vzhledem k těmto změnám byly mimořádně zorganizovány 2 série tradičních seminářů pro odborné lesní hospodáře, které se ko-

naly v Semilech, Liberci a České Lípě (celkem tedy šest seminářů). V průběhu roku bylo na území kraje schváleno osm lesních hospodářských plánů, determinujících hospodaření dotčených lesních majetků na dobu deset let. V rámci spolupráce s kantonem St. Gallen Liberecký kraj též navštívila pracovní skupina tamních lesníků, která měla možnost seznámit se s lesnickým hospodařením u Lesů ČR, Vojenských lesů i Správy KRNP.

V průběhu roku bylo z Lesnického fondu v rámci poskytování příspěvků na hospodaření v lesích vyřízeno 155 žádostí a vyplaceno 4 063 344 miliony Kč, zejména na obnovu lesa melioračními a zpevňujícími dřevinami, zajištění lesních porostů a výchovu mladých lesních porostů. V rámci Programu Podpora zmírnění následků sucha v lesích bylo z Lesnického fondu vyřízeno 47 žádostí a vyplaceno 614 018 Kč. Rok 2016 našťásti v Libereckém kraji nepotvrdil krizová očekávání z roku 2015 a srážkově průměrné počasí přispělo ke stabilizaci zdravotního stavu lesů. Rovněž kůrovcová kalamita se v Libereckém kraji, na rozdíl od většiny krajů ostatních, nerozvinula. Myslivecká konference byla pořádána v dubnu 2016 v Liberci a podala účastníkům řadu odborných informací o srncí zvěři, chování zvěře v krajině, státním veterinárním dozoru a soužití s velkými šelmami v Libereckém kraji.

Ochrana přírody a krajiny

Akce pro veřejnost a školy: V březnu byla pracovníky oddělení zemědělství a ochrany přírody připravena výstava pod názvem „Ochrana přírody v Libereckém kraji“, která byla spojená s křtem aktualizované publikace Maloplošná chráněná území Libereckého kraje. Výstavu za měsíc jejího navštívil několik stovek dětí a studentů od mateřských až po střední školy. Následně byla výstava představena v prostorách Vlastivědného muzea a galerie Česká Lípa. U příležitosti Dne Země byla pro žáky základních škol z České Lípy uskutečněna i odborná přednáška o zvláště chráněných územích v Libereckém kraji a druhové ochraně. Výstava se v květnu přestěhovala do prostor Městského úřadu v Semilech. Pracovnice krajského úřadu se také aktivně podílely na konání krajského a celostátního kola ekologické olympiády, které se konalo v osadě Jizerka.

Péče o přírodní rezervace a památky: Zhruba v polovině přírodních rezervací a památek, které krajský úřad spravuje (celkem jich je 33), byla realizována běžná, většinou každoroční péče, jako je kosení, vyřezávání náletu, likvidace invazních rostlin atd.

Byly však prováděny i méně tradiční způsoby péče. Například do přírodní památky Lukášov, určené k ochraně šafránů, se po čtyřiceti letech vrátila pastva (přepásání stádem ovcí), neboť pouhé kosení není pro udržení populace šafránů moc efektivní.

Chráněné druhy: Mimo chráněná území krajský úřad udržuje i další, hlavně orchidejové louky. V roce 2016 byla např. obnovena vrbami a rákosem zarostlá orchidejová louka u Mimoně s výskytem chráněné vachty trojlísté.

Pokračoval nejen tradiční monitoring čápa bílého, ale i sledování hnízdění rorýsů obecných ve městech. Potěšující je zjištění, že rorýsi využívají budky, které jsou instalovány jako náhradní hnízdiště na zateplované bytové domy. V České Lípě cca 10 % z více než 200 hnízdících párů hnízdilo právě v budkách, v Novém Boru je využívá k hnízdění dokonce 20 % populace.

Zaměřeno na obojživelníky: Byla zahájena činnost na projektech týkajících se podpory vzácné kuňky ohnivé v evropsky významných lokalitách Manušické rybníky a Cihelenské rybníky, byla zpracována kompletní projektová dokumentace na vybudování tůň a prosvětlení porostů v těchto chráněných územích.

Začala se mise za záchranu kriticky ohrožené ropuchy krátkonožé, která žije v pískovně v Žizníkově na Českolipsku. S ukončením těžby hrozí zánik biotopu ropuchy krátkonožé, proto byl zpracován plán, jak dál v území aktivně působit, aby jedna z pouhých dvou populací v celém Libereckém kraji nevyhynula.

Za zmínku stojí i transfer více než 10 000 obojživelníků (nejméně šesti různých druhů) při jarním tahu přes frekventované silnice, u kterých byly postaveny dočasné zábrany.

Speciální pozornosti se dostalo obojživelníkům na Českodubsku, které až dosud nebylo příliš prozkoumaným územím. Za odborného vedení pracovníků krajského úřadu se žáci českodubské základní školy zapojili do celosezónního mapování obojživelníků, a to s velkým úspěchem (nalezeno jedenáct různých druhů obojživelníků a plazů ze stovky nových lokalit).

Významné aleje Libereckého kraje:

Velmi úspěšně pokračovala činnost na projektu „Významné aleje Libereckého kraje“. Podařilo se z Operačního programu Životní prostředí získat finanční prostředky a zahájit práce na realizaci ošetření pět alejí v Libereckém kraji (alej ve Světlé pod Ještědem, alej Kalvárie ve Cvikově, dubová alej v Lomnici nad Popelkou, lipová alej ve Sloupu v Č., a alej Budárka v Pasekách nad Jizerou). Současně se připravovala druhá etapa tohoto projektu, která vyvrcholila podáním žádosti na financování třech dalších alejí do Operačního programu Životní prostředí.

Počátkem roku 2016 byl schválen nový Plán **odpadového hospodářství** Libereckého kraje na další 10leté období. V rámci jeho naplňování byl připraven nový dotační titul kraje zaměřený zejména na předcházení vzniku odpadů a na nakládání s bioodpady. Kraj v loňském roce rovněž pracoval s databází starých záležitostí, kterou zaktualizoval o informace z plánů povodí v kraji a z České inspekce životního prostředí. Byla dokončena druhá etapa likvidace nelegálně navezených odpadů v obci Bulovka na Frýdlantsku, a dále připraven projekt sanace odpadů s obsahem PCB ve skladu v Dubé. V roce 2016 pokračovala spolupráce se společností EKO-KOM a.s. v rámci projektu „Intenzifikace odděleného sběru a zajištění využití využitelných složek komunálních odpadů včetně jejich obalové složky“, který přispívá k trvale vysoké míře a efektivitě třídění komunálních odpadů na území Libereckého kraje. V rámci tohoto projektu proběhl další ročník soutěže obcí a měst „Zlatá popelnice“ a pokračovala realizace školního programu pro vybrané školy LK v návaznosti na činnosti prováděné v předchozích letech. V roce 2016 rovněž pokračovaly projekty se společností Asekol s.r.o. a ELEKTROWIN a.s. na podporu zpětného odběru použitých elektrozařízení.

Na úseku **ochrany ovzduší** vstoupil 10. 6. 2016 v účinnost Program zlepšování kvality ovzduší zóna Severo-



Ropucha krátkonožá



Príspevková organizace STŘEVLIK

východ – CZ05, a to formou opatření obecné povahy vydaného MŽP ČR. V Programu jsou stanoveny emisní stropy pro silniční dopravu pro vymezená území kraje, dále stacionární zdroje, u nichž byl identifikován významný příspěvek k překročení imisního limitu v zóně CZ05 a opatření ke snížení emisí a ke zlepšení kvality ovzduší v zóně CZ05. Termín pro dosažení kvality ovzduší podle zákona o ochraně ovzduší je stanoven do r. 2020. Protože daná opatření mají přesrovnostní povahu, zahájil odbor životního prostředí intenzivní spolupráci s dalšími resorty kraje. Ve spolupráci se Státním zdravotním ústavem a Českým hydrometeorologickým ústavem byla provedena měření ovzduší v České Lípě a na Tanvaldsku. Kraj rovněž připravil zadání zpracování nové Rozptylové studie pro území kraje. Kraj přistoupil jako bezplatný, ale aktivní partner k projektu Lepší přístup, delší život, který si kladl za cíl seznámit veřejnost s možnostmi čisté mobility v Libereckém kraji, která přispívá ke zvýšení kvality ovzduší. Pracovníci odboru se zúčastnili v rámci Týdne mobility workshopů s veřejností a poskytovali informace ohledně kvality ovzduší v LK.

V oblasti **samostatné působnosti** se OŽPZ zaměřoval na koordinaci environmentální výchovy, vzdělávání a osvěty v Libereckém kraji (dále jen EVVO), metodicky řídil Středisko ekologické výchovy Libereckého kraje (dále jen STŘEVLIK), koordinoval projekt Agrární poradenské a informační centrum LK a administroval žádosti různých subjektů o finanční podporu z Dotačního fondu LK a Fondu ochrany vod LK. V roce 2016 bylo z dotačních titulů administrovaných OŽPZ podpořeno 155 projektů v celkové výši 27 665 938,60 Kč. V rámci tradičního Kalendáře vzdělávacích akcí resortu připravovaného ve spolupráci s Regionální agrární radou LK a řadou dalších neziskových organizací bylo realizováno celkem 28 akcí z oblasti zemědělství a 35 akcí z oblasti EVVO. Mezi nejvýznamnější patřily 14. krajské dožínkové slavnosti uspořádané v Mimoni, Den regionálních potravin Libereckého kraje, konfe-

rence k EVVO na základních a mateřských školách či oslavy Dne Země. Kalendář akcí byl k dispozici také na webových stránkách www.kalendar-akci-lk.cz. Ve spolupráci s příspěvkovou organizací STŘEVLIK pokračovala realizace projektu na podporu EVVO v mateřských školách Mrkvička. Na konci roku se STŘEVLIK připravoval na změnu svého působení, které je od roku 2017 v Hejnicích. Informace o dění v oblasti environmentální výchovy byly poskytovány prostřednictvím internetového portálu www.ekovychovalk.cz. OŽPZ také koordinoval a administroval již třináctý ročník soutěže o titul Výrobek roku Libereckého kraje z odvětví potravinářství – zemědělství. Do tohoto ročníku přihlásilo dvacet regionálních výrobců celkem 54 výrobků. Ocenění bylo uděleno vítězným výrobkům v osmi kategoriích a celkovému vítězi s nejvyšším ziskem bodů. Slavnostní předání cen vítězným výrobkům proběhlo již tradičně na Krajských dožínkových slavnostech. Veškeré informace ke všem třinácti ročníkům jsou k dispozici na webových stránkách www.vyrobek-roku-lk.cz. Vítězné výrobky byly prezentovány také v brožuře, kterou OŽPZ každoročně vydává.

V oblasti **IPPC** byly prováděny ve spolupráci s ČIŽP integrované kontroly a přezkumy vydaných integrovaných povolení dle schváleného plánu kontrol, kterých se uskutečnilo celkem 24. Na úseku prevence závažných havárií byla v roce 2016 v rámci namátkových kontrol prováděna metodická pomoc provozovatelům, kteří nakládají s nebezpečnými chemickými látkami a v rámci této metodické pomoci byly provedeny celkem tři kontroly. Ve spolupráci s ČIŽP OI Liberec, HZS LK, KHS LK a PČR bylo provedeno také šest integrovaných kontrol. Pracovníci oddělení **EIA, SEA a IPPC** se v rámci své běžné agendy dále podíleli na připomínkování chystané novely zákona č. 100/2001 Sb., o posuzování vlivů na životní prostředí. V roce 2016 OŽPZ posoudil 72 projektů žádajících o podporu z Operačního programu Životní prostředí, přičemž tyto žádosti, až na několik málo výjimek, svým stano-

viskem jednoznačně podpořil. Nejvíce žádostí směřovalo do oblasti recyklace odpadů a nakládání s biologicky rozložitelným odpadem (vytvoření systému pro oddělený sběr a využití BRO, kompostéry, kompostárny). Dále se podpora týkala projektů zaměřených na analýzu rizik a sanaci starých ekologických zátěží, revitalizaci sídelní zeleně a parků, revitalizaci, obnovu a zakládání krajinných prvků a zajištění odvodu splaškových vod na čistírnu odpadních vod. Rovněž kladně bylo z hlediska posuzování vlivů na ŽP podpořeno deset projektů zařazených do ROP NUTS II Severovýchod, jednalo se např. o projekty rekonstrukcí silnic či stavby naučných stezek a cyklostezek. Pracovníci oddělení se pravidelně zúčastňují porad stavebních úřadů a úřadů územního plánování s aktuálními informacemi v oblasti posuzování vlivů na ŽP, v roce 2016 pak byl tímto oddělením zařazen osvětově-koordináční příspěvek na téma hospodaření se srážkovými vodami do porady vodoprávních úřadů.

Oblast GIS

Z pohledu geografického informačního systému resortu bylo v roce 2016 nejvýraznějším počinem vytvoření a vydání regionálního **Atlasu životního prostředí v Libereckém kraji**. Publikace na 64 stranách a v 17 kapitolách seznamuje čtenáře se stavem základních složek životního prostředí v kraji. Je primárně určena pro laické uživatele jak z okruhu široké veřejnosti, tak pro žáky a studenty základních a středních škol a jejich pedagogy, ale i na úřadech veřejné správy. Územní vymezení atlasu je dáno administrativním vymezením Libereckého kraje. Lze zde najít i detailnější pohled na vybraná území. Kromě hlavního tematického zaměření na oblast životního prostředí atlas sleduje společnost jako takovou a její vliv na tvorbu krajiny. Zabývá se také využitím map ve volném čase, například v počítačových i des-

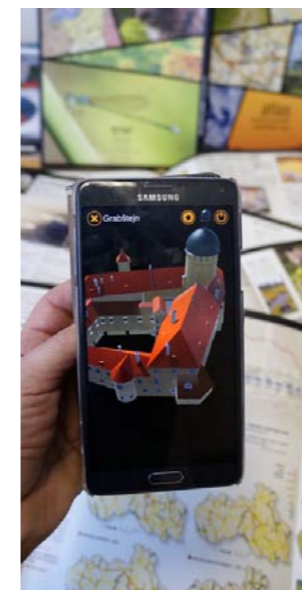

Atlas s aplikací pro chytré telefony

kových hrách, při sportu a outdoorových aktivitách. Atlas má svou **aplikaci pro chytré telefony**. Ta obohacuje atlas o prostor, pohyb a zvuky s využitím technologie rozšířené reality. Prostřednictvím telefonu si lze ve 3D prostoru prohlédnout některé hrady, zámky a rozhledny v kraji, nebo se pokochat majestátným pohybem zuba nebo zavýtím vlka, který se nám vrátil do kraje. Mobilní aplikace je ke stažení na Google Play pod jménem Atlas Libereckého kraje.

Největší organizovanou akcí pro veřejnost byly každoročně konané **Dny GIS**. Třídenní akce se konala v termínu od 14. do 16. listopadu v Krajské vědecké knihovně v Liberci. Akce se zúčastnilo přes 600 dětí zejména ze základních škol a více jak 70 účastníků navštívilo seminář Voda a sucho. Celá akce byla ve znamení ukázek, jak mapy mohou sloužit a jak mapy mohou bavit. Vše bylo podáno v maximální míře zábavnou formou a praktickými ukázkami. Žáci, studenti i veřejnost mohli navštívit tradiční i zcela nová stanoviště. K těm tradičním patřila **Mapa vůní**, strategická mapová desková hra **Tierra Demonical**, virtuální realita **Oculus Rift**, procházka **3D světem Libercem** minulého století nebo pásmo **Rozumíme přírodě**, přístrojová demonstrace **Voda naživo**, a technologické stanoviště **3D tisk a 3D sken**. Nové bylo stanoviště slavné české herní společnosti Bohemia Interactive **Svět digitální krajiny** a stanoviště **armádních geografů** z Dobrušky. Naším novým vlastním příspěvkem bylo stanoviště **Tajemná truhla**. Cesta do truhly plné pokladů vedla složitě přes luštění mapových šifer a správnou interpretaci různých druhů map.

Nasazení map v praxi a sběru dat pro ně byl určen **celodenní seminář Voda a sucho**, určený pro zástupce obcí, ale dostupný i veřejnosti. Byly zde prezentovány mapy pro povodňovou ochranu a unikátní monitorovací systém kraje, ale také problematika sucha. Kromě tradičních účastníků (ČHMÚ, Ústí nad Labem, Povodí Labe s.p., VOP Dolní Bousov a SŠRV Třeboň) vystoupili noví hosté. Zajímavým vstupem byly ukázky geodetického zaměřování náhradního přemostění v krizových situacích. Prezentovali ho specialisté z Vojenského geografického a hydrometeorologického úřadu v Dobrušce. Další zajímavostí byla prezentace našeho zahraničního hosta, delegace ze St.Gallenu ze Švýcarska, která seznamovala s řešením povodňových opatření v povodí řeky Rýn. Informace k akci lze nalézt na rozcestníku <http://geoportal.kraj-lbc.cz/dny-gis>.

Dny GIS se konaly i na dalších místech v Liberci. Liberecký kraj se aktivně podílel i na organizaci podobné akce v prostorách Technické univerzity v Liberci ve stejném termínu.

Z pohledu provozovaných mapových aplikací jsme pokračovali v doplňování dat **Povodňové mapy Libereckého kraje** (<http://geoportal.kraj-lbc.cz/povodnova-mapa>). Mapová aplikace řeší připojení měřících čidel pro online monitoring vodního stavu v tocích a evidenci srážek na území kraje. Nadále jsme vylepšovali funkčnost a přidávali další data a tematické mapy do Geoportálu Libereckého kraje (<http://geoportal.kraj-lbc.cz/>). Jednou z novinek byla vizualizace dat zranitelnosti podzemních vod zpracovaných Výzkumným ústavem meliorací a ochrany půdy. Data byla prezentována vodohospodářům ORP, pro jejichž činnost mohou být velmi užitečná.



Pastva v Přírodní památce Lukášov



Výstava „Ochrana přírody v Libereckém kraji“



ZŠ Český Dub – průzkum obojživelníků

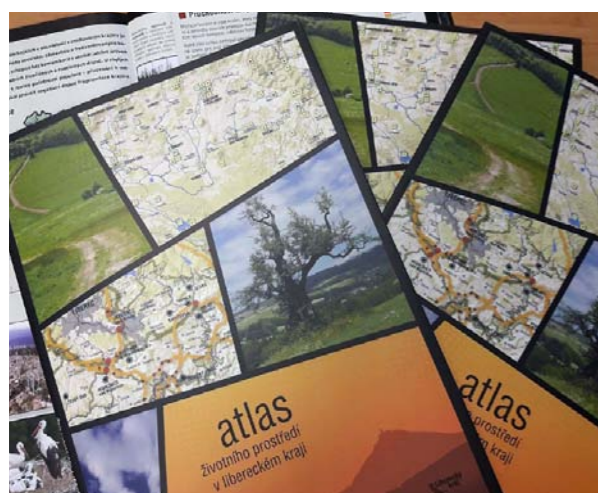

Vydání Atlasu životního prostředí v Libereckém kraji



Kroužkování čápů

RESORT CESTOVNÍHO RUCHU, PAMÁTKOVÉ PÉČE A KULTURY

VÝROČNÍ ZPRÁVA 2016

Kultura

Oddělení kultury zajišťovalo koordinační, metodické a kontrolní činnosti k pěti zřizovaným příspěvkovým organizacím kraje, připravovalo podklady pro jednání orgánů kraje, a to především v oblasti ekonomiky příspěvkových organizací (rozpočtů a rozpočtových změn), zřizovacích listin, výběrových řízení, záměrů zadání zakázek, majetkoprávních operací, nakládání s movitým a nemovitým majetkem předaným organizacím k hospodaření, investičních akcí, projektových záměrů apod. Na činnost krajských kulturních organizací byla rozpočtována částka ve výši 104,9 mil. Kč. Liberecký kraj uspěl s předloženou žádostí do Programu spolupráce Česká republika – Svobodný stát Sasko 2014–2020 o spolufinancování projektu „Pro horolezce neexistují hranice“, který se bude realizovat v Muzeu Českého ráje v Turnově. Dále byl připravován projekt druhé etapy modernizace Severočeského muzea v Liberci, který získal podporu z Integrovaného regionálního operačního programu. V souvislosti s tím bylo zahájeno a z rozpočtu kraje financováno zpracování projektových dokumentací za více než 2 mil. Kč. Byla zahájena víceletá investiční akce obnova sgrafit na objektu ve správě Vlastivědného muzea a galerie v České Lípě a z rozpočtu kraje bylo také financováno pořízení výstavní vitríny na unikátní Metelkův betlém v Severočeském muzeu v Liberci. Ve výši 3 mil. Kč byla z rozpočtu kraje financována akvizice sbírkových předmětů Oblastní galerií Liberec. V závěru roku byla do správy Severočeského muzea v Liberci převedena kulturní památka – objekt roubené chalupy s původní brusírnou v Harrachově, kde působil známý sklář a výtvarník Jiří Harcuba. Liberecký kraj získal tuto nemovitost darem od rodiny tohoto harrachovského rodáka.

Oddělení sleduje činnosti a aktivity zřizovaných resortních organizací a v případě potřeby zajišťuje nutnou spolupráci. Částkou 900 tis. Kč z rozpočtu kraje se podařilo realizovat vystěhování rozměrných sbírkových předmětů z depozitárních prostor hradu Grabštejn a odborně ošetřit sbírku obrazů. Příspěvkovým organizacím se daří získávat nad rámec rozpočtu finanční prostředky z dotačních programů Ministerstva kultury ČR. V roce 2016 to bylo v celkové částce 3,2 mil. Kč. Muzeum Českého ráje v Turnově je regionálním pracovištěm pro péči o tradiční lidovou kulturu a každoročně zpracovává nominace na titul Mistr tradiční rukodělné výroby Libereckého kraje a návrhy na zapsání nemateriálního statku na krajský Seznam nemateriálních statků tradiční lidové kultury. Titul Mistr tradiční rukodělné výroby získali řemeslníci v oborech kovářství a výroby skleněných hutních figur. Na seznam nemateriálních statků byla zapsána tradiční rukodělná výroba masopustních masek v Zákupech. Ocenění byla řemeslníkům předána v rámci programu Staročeských řemeslnických trhů v Turnově.

Oddělení dále administrovalo dotace v rámci dotačního programu resortu a vybraným kulturním akcím

a aktivitám resortu. S pořadatelem nejvýznamnějších kulturních akcí v kraji byly uzavřeny víceleté smlouvy, které zajistí pravidelnou každoroční finanční podporu těchto akcí. Daří se zachovat systém postupových přehlídek neprofesionálních uměleckých aktivit, z nichž dvě přehlídky jsou národní. V požadované výši byly poskytnuty finanční prostředky z rozpočtu kraje na výkon regionálních funkcí knihoven. Díky této dotaci se daří eliminovat rozdíly v poskytování knihovnických, informačních a kulturně vzdělávacích služeb knihovnami.

Dotace na činnost Divadla F. X. Šaldy v Liberci a Naivního divadla v Liberci je již pravidelnou součástí rozpočtu resortu. Finanční prostředky z této dotace částečně pokrývají např. i svoz dětí z mimolibereckých škol do Naivního divadla v Liberci. Nad tento rámec byla Divadlu F. X. Šaldy poskytnuta účelová dotace 2,3 mil. Kč na pořízení nákladního automobilu na přepravu kulis a Naivnímu divadlu 250 tis. Kč na modernizaci zvukového pultu.

Přehled podpory kulturních akcí a aktivit v kraji

Dotační fond	1 047 000 Kč
Podpora vybraných kulturních akcí a aktivit	2 090 000 Kč
Podpora činnosti regionálních divadel	1 700 000 Kč
Podpora regionálních funkcí knihoven	3 660 000 Kč

Z rozpočtu kraje byly např. v r. 2016 podpořeny již tradiční regionální a nadregionální kulturní události v kraji, jako jsou mezinárodní hudební festivaly Lípa Musica a Bohemia Cantat, dále akce k výročí Karla IV. v Doksech, k protržení přehrady na Bílé Desné, slavnostní otevření archeologické expozice na Zámku Svijany a celá řada dalších kulturních aktivit obcí a spolků.

Velký zájem nejširší veřejnosti zaznamenala již tradiční Muzejní noc pod Ještědem, na níž spolupracují Oblastní galerie, Severočeské muzeum, Technické muzeum, IQlandie a Muzeum skla a bižuterie v Jablonci nad Nisou. Liberecký kraj společně s Krajskou vědeckou knihovnou v Liberci vyhlásil soutěž „O nejlepší knihovnu Libereckého kraje“. Čtyři nejúspěšnější obecní knihovny získaly finanční ocenění.

Příspěvkové organizace odboru kultury, památkové péče a cestovního ruchu:

- Krajská vědecká knihovna v Liberci, Rumjancevova 1362/1, Liberec
- Severočeské muzeum v Liberci, Masarykova 437/11, Liberec
- Oblastní galerie Liberec, Masarykova 723/14, Liberec
- Vlastivědné muzeum a galerie v České Lípě, náměstí Osvobození 297, Česká Lípa
- Muzeum Českého ráje v Turnově, Skálava 71, Turnov

Památková péče

V průběhu roku 2016 plnilo oddělení památkové péče úkoly plynoucí ze zákona o státní památkové péči a v rámci samostatné působnosti zejména administrovalo dotační programy Libereckého kraje zaměřené na obnovu kulturních památek v kraji a zajišťovalo další aktivity z oblasti památkové péče.

V rámci přenesené působnosti oddělení památkové péče metodicky řídilo výkon památkové péče v kraji, přičemž v průběhu roku 2016 svolalo pro pracovníky obecních úřadů obcí s rozšířenou působností tři pracovní setkání, na nichž byly diskutovány aktuální problémy z praxe pracovníků památkové péče, zjištění z průběžně prováděných kontrol, problematika dotačních titulů. V červnu a říjnu proběhly pracovní porady na terénu, první na Českolipsku v oblasti Zahrádecka, druhá na Frýdlantsku. V průběhu roku 2016 byla provedena kontrola výkonu státní správy památkové péče za rok 2015 u tří obcí s rozšířenou působností. V rámci své pracovní náplně oddělení památkové péče dále posuzovalo také územně plánovací dokumentace obcí a další dokumentace a rozvojové dokumenty, které by mohly ovlivnit národní kulturní památky a plošně památkově chráněná území v Libereckém kraji.

V rámci samostatné působnosti administrovalo oddělení památkové péče dotační programy Dotačního fondu Libereckého kraje. V lednu 2016 vyhlásilo dva dotační programy zaměřené na oblast památkové péče, a to program č. 7.2 Záchrana a obnova památek v Libereckém kraji a program č. 7.3 Stavebně historický průzkum. Program 7.4 Archeologie nebyl v roce 2016 vyhlášen. Největší finanční alokace v roce 2016 směřovala tradičně do programu 7.2 Záchrana a obnova kulturních památek. Plánovaná alokace ve výši 9 000 000 Kč byla rozdělena mezi 48 příjemců. Typologie příjemců byla různorodá – šestnáct církví a náboženských společností, dvanáct obcí a měst, šestnáct fyzických osob, jedna společnost s ručeným omezením, jedna akciová společnost, jedna fyzická osoba podnikající a jeden zapsaný spolek. Nejvíce projektů bylo zaměřeno na obnovu či výměnu střešního pláště a opravu krovů, dále pak na opravu zdiva, roubení či fasád, ale zajímavostí je např. obnova mlecího složení mlýna či restaurování vzácných varhan. V roce 2016 byla jednou z priorit tohoto programu podpora restaurování, a tak se podařilo podpořit zrestaurování několika sloupů a soch zejména ve vlastnictví obcí, stejně tak i nástěnných maleb v kostelech. Čerpání dotací z programu 7.2 Záchrana a obnova kulturních památek bylo oddělením památkové péče průběžně kontrolováno. V programu 7.3 Stavebně historický průzkum bylo Libereckých krajem podpořeno všech deset podaných žádostí v celkové výši 300 000 Kč. Projekty obnovy kulturních památek podpořené dotací z rozpočtu Libereckého kraje od roku 2013 jsou průběžně zanášeny do Mapy investic Libereckého kraje.

Již potřetí byl vyhlášen program na podporu vypracování plánu ochrany pro památkové rezervace a zóny,

do kterého se přihlásilo město Lomnice nad Popelkou, jemuž byla poskytnuta dotace ve výši 100 000 Kč na realizaci druhé a třetí etapy zpracování plánu ochrany městské památkové zóny. Město Turnov v roce 2016 dokončilo i za finanční podpory Libereckého kraje plán ochrany své městské památkové zóny a zaslalo na oddělení památkové péče žádost o vydání plánu ochrany jako opatření obecné povahy.

Částkou 100 000 Kč odměnil Liberecký kraj vítěze krajského kola soutěže o Cenu za nejlepší přípravu a realizaci Programu regenerace městských památkových rezervací a památkových zón za rok 2015. Vítězem se stalo město Frýdlant, druhé místo obsadilo se svým programem město Nový Bor a jako třetí se umístilo město Česká Lípa.

Individuální dotací ve výši 3 850 000 Kč podpořil Liberecký kraj opravu unikátního dřevěného věšadlového mostu v obci Bystrá nad Jizerou, dotací ve výši 700 000 Kč přispěl na opravu lokomotivní točny v Kořenově, částkou 100 000 Kč spolufinancoval prezentaci zrestaurovaných vzácných gotických maleb v kapli hradu Houska formou odborné přednášky a vizualizace maleb do původní podoby přenesené na rollupy, a v neposlední řadě podpořil částkou 100 000 Kč zajímavý výzkumný úkol Národního památkového ústavu, územního odborného pracoviště v Liberci zaměřený na mapování válečných konfliktů v krajině Liberecka v období druhé poloviny 18. století.

Na začátku roku 2016 vyhlásilo oddělení památkové péče soutěž „Památka roku 2015 Libereckého kraje“, jejímž cílem je upozornit na úspěšné projekty obnovy nemovitých kulturních památek a poukázat na ojedinělé objekty v našem regionu, které si zaslouží pozornost. Do prvního ročníku soutěže se přihlásilo celkem třináct objektů, které hodnotila odborná komise. Vítězem soutěže se stala společnost FKP Frýdlant, s.r.o., za obnovu sýpek hospodářského dvora bývalého zámku v Černousích. Sýpky byly zachráněny z havarijního stavu a byla jim dána nová náplň využití v podobě krytých jízďáren. Vlastník získal za výhru v soutěži finanční odměnu ve výši 50 000 Kč a skleněnou pamětní desku.

V květnu roku 2016 se oddělení památkové péče podílelo na organizaci Dne otevřeného podstávkového domu spolu s německou Nadačí podstávkového domu (StiftungUmgebendland) a místní akční skupinou Frýdlantsko (MASIF). Pro zájemce byla uspořádána exkurze. V červenci 2016 se pak konaly již tradičně Dny lidové architektury, do kterých se zapojily objekty napříč Libereckým krajem, a které otevřely své brány bez nároku na vstupné. Liberecký kraj připravil při příležitosti Dnů lidové architektury kulturní akci na Vísecké rychtě v Kravařích.

V průběhu celého roku pracovníci oddělení památkové péče aktivně spolupracovali s Národním památkovým ústavem a podíleli se na činnosti komisí pro regeneraci městských památkových zón v kraji.

Cestovní ruch

Cestovní ruch je velmi významným hospodářským odvětvím Libereckého kraje. V roce 2016 navštívilo kraj 868 993 hostů, což je ve srovnání s předchozím rokem více o 48 191 hostů, a tím se řadí na šesté místo z hlediska návštěvnosti jednotlivých krajů. Důvodem tohoto vynikajícího umístění není jen to, že bezesporu patříme mezi turisticky atraktivní destinace, ale i to, že zde fungují velmi dobré služby, které návštěvníkům poskytuje podnikatelský sektor.

Podporujeme činnost organizací cestovního ruchu, turistických informačních center (54) a staráme se i o rozvoj cyklistické dopravy a pěší turistiky, běžeckého lyžování v Libereckém kraji. Propagujeme Liberecký kraj v tuzemsku i v zahraničí, úzce spolupracujeme s agenturou Czech Tourism, Ministerstvem pro místní rozvoj, s organizacemi a podnikateli cestovního ruchu v Libereckém kraji.

Čerpání prostředků z EU

Oddělení cestovního ruchu připravilo dva projekty „Česko-polská Hřebenovka II“ společně ve spolupráci s Euroregionem Glacensis a Euroregionem Nisa, Královéhradeckým krajem, Pardubickým krajem a Olomouckým krajem do Programu na podporu přeshraniční spolupráce 2014–2020 mezi Českou republikou a Polskem, a k tomu projekt „Toulky za společným dědictvím“ ve spolupráci s Ústeckým krajem v rámci Programu na podporu přeshraniční spolupráce 2014–2020 mezi Svobodným státem Sasko a Českou republikou.

V roce 2016 začala realizace projektu „Ještěd ve filmu“ ve spolupráci s Europastadt Görlitz/Zgorzelec GmbH, který je financován z Fondu malých projektů – Program na podporu přeshraniční spolupráce 2014–2020 mezi Svobodným státem Sasko a Českou republikou, a jeho hlavním výstupem bylo uspořádání akce „Oslavy Ještědu“ ve filmovém duchu.

Oddělení připravilo i projekt do Národního programu podpory cestovního ruchu Ministerstva pro místní rozvoj – „Liberecký kraj online“, který se zaměřuje na redesign turistického portálu www.liberecky-kraj.cz, úpravy datového skladu turistických informací, natočení videospotů a realizace mediální kampaně.

Dalším projektem byla i podpora veletrhu cestovního ruchu Euroregiontour 2016, který se koná každoročně v březnu v Jablonci nad Nisou a kde je Liberecký kraj jedním ze spoluorganizátorů.

Podpora turistické infrastruktury cestovního ruchu

Byla podpořena údržba značení pěších turistických tras ve správě Klubu českých turistů včetně jejich vybavení orientačním systémem včetně rozvoje mapového portálu a vystavení dalších liniových tras nad portálem a včetně zanesení do mobilní aplikace Průvodce Libereckým krajem.

Podpora organizačním strukturám cestovního ruchu v Libereckém kraji

Oddělení spolupracovalo v marketingu cestovního ruchu a naplňování datového skladu turistických informací se sdruženími působícími v cestovním ruchu, a to se Sdružením Český ráj, Krkonoše – svazkem měst a obcí, Sdružením Českolipsko, Turistickým regionem Jizerské hory – Liberecko, Jablonecko, Frýdlantsko, Tanvaldsko a se Sdružením pro rozvoj cestovního ruchu Libereckého kraje.

Prezentace na veletrzích cestovního ruchu

Liberecký kraj se společně s partnery v cestovním ruchu prezentoval na zahraničních a domácích veletrzích a na různých prezentačních akcích. Z českých veletrhů se zúčastnil nejvýznamnějšího veletrhu cestovního ruchu HolidayWorld v Praze, dále veletrhů v Ostravě, Hradci Králové, Jablonci nad Nisou a Plzni. V zahraničí se kraj prezentoval na veletrzích v Nizozemí, Německu, Polsku a na Slovensku.

Turistický internetový portál Libereckého kraje: www.liberecky-kraj.cz

Turistický portál www.liberecky-kraj.cz v roce 2016 pokračoval aktualizací a rozvojem tak, aby byl pro návštěvníky co nejlepší. Roční návštěvnost portálu je přes 450 000 návštěv. Oddělení více využívalo služby sociálních sítí – Facebook a Instagram – pro propagaci turistických cílů, akcí a nabídek.

Grantový fond

V roce 2016 podpořil Liberecký kraj v programu grantové podpory propagace cestovního ruchu Libereckého kraje projekty z oblasti naplňování datového skladu turistických informací Libereckého kraje v rámci destinačních managementů turistických regionů.

RESORT HOSPODÁŘSKÉHO A REGIONÁLNÍHO ROZVOJE, EVROPSKÝCH PROJEKTŮ A ROZVOJE VENKOVA

VÝROČNÍ ZPRÁVA 2016

Hospodářský a regionální rozvoj

Rok 2016 byl dalším rokem naplňování dvou základních koncepčních dokumentů Libereckého kraje – **Strategie rozvoje Libereckého kraje 2006–2020** (dále SRLK) a **Program rozvoje Libereckého kraje 2014–2020** (dále PRLK). S Programem rozvoje bylo v roce 2016 vydáno 205 souladů k projektům ucházejících se o finanční podporu z evropských nebo krajských zdrojů. Dle metodiky, vytvořené pracovníky odboru byl vypracován průběžný **monitoring PRLK 2015**, který schválilo Zastupitelstvo Libereckého kraje na konci roku 2016 a zveřejněn je na krajských internetových stránkách.

Na základě **Regionální surovinové politiky Libereckého kraje** (dále jen RSP LK), která byla Zastupitelstvem Libereckého kraje schválena roku 2011, připravoval ORREP v roce 2016 stanoviska samosprávy kraje k záležitostem týkajících se využívání nerostných surovin na území kraje. Pro tyto potřeby byl také využíván **Registr ložisek nerostných surovin a těžební činnosti** přístupný na webu KÚ LK – www.kraj-lbc.cz. V prosinci 2016, v souvislosti se **zahájením aktualizace Regionální surovinové politiky z roku 2011** odbor ve spolupráci s Českou geologickou službou, uspořádal seminář „Nerostné suroviny na území Libereckého kraje a jejich budoucí využití?“, jehož cílem bylo představení regionální a státní surovinové politiky, vybraných problémových lokalit těžby hnědého uhlí v polském Turówě na území Libereckého kraje, využití opuštěných těžeben v Libereckém kraji a příkladů dobré praxe ve výuce geologie na školách.

Odbor byl zapojen do procesu implementace **Regionální inovační strategie Libereckého kraje (dále RIS LK)** schválené v roce 2009 zastupitelstvem kraje. Na základě Akčního plánu této strategie pokračovala ve své činnosti **Pracovní skupina pro rozvoj inovací** v Libereckém kraji jako poradní orgán člena rady kraje pověřeného řízením resortu hospodářského a regionálního rozvoje, evropských projektů a rozvoje venkova. Hlavním výstupem práce pracovní skupiny v roce 2016 byla příprava veřejné soutěže ve výzkumu, vývoji a inovacích „**Inovační vouchery 2016–2017**“, která je financována z Regionálního inovačního programu Dotačního fondu Libereckého kraje a zaměřuje se na podporu inovačních aktivit podniků a jejich propojování s institucemi vývoje a výzkumu. V souvislosti s přípravou programového období EU 2014–2020 se odbor podílel na přípravě implementace tzv. **Strategie inteligentní specializace (zkráceně RIS3 nebo S3 strategie)**, dokumentu, který je na národní úrovni základním koncepčním dokumentem pro čerpání finančních prostředků Evropské unie v programu pro oblast podnikání, inovací, výzkumu a vývoje, a ve svých regio-

nálních přílohách podrobně specifikuje tzv. domény specializace a rozvojová opatření pro danou oblast v jednotlivých krajích České republiky. Jako odborný, iniciační a koordinační orgán Rady Libereckého kraje a zároveň jako řídicí orgán pro implementaci RIS3 strategie byla v dubnu 2016 ustanovena radou kraje Rada pro výzkum, vývoj a inovace Libereckého kraje (jednání RVVI probíhají 2–4x ročně). V červnu 2016 byla podána žádost o podporu **projektu Smart akcelerátor** do Operačního programu Výzkum, vývoj a vzdělávání, jehož smyslem je koordinace aktivit na podporu inovačního prostředí a infrastruktury v Libereckém kraji. Realizaci projektu bude zajišťovat projektový tým odboru regionálního rozvoje a evropských projektů.

ORREP pokračoval ve svém zapojení do práce **Pracovních skupin Rady vlády pro udržitelný rozvoj**, a to konkrétně Pracovní skupiny pro udržitelný rozvoj regionů, obcí a území a Pracovní skupiny pro místní Agendu 21. Tyto pracovní skupiny rozpracovávají metodické postupy pro konkrétní aktivity a projekty zaměřené na implementaci principů a témat udržitelného rozvoje, scházejí se přibližně 2–4 krát za rok. Od roku 2011 je Liberecký kraj členem **Národní sítě Zdravých měst České republiky (dále NSZM)**. V roce 2016 se opět uskutečnila kampaň zaměřená na prevenci zdraví, např. „Pojďme žít zdravě“, a to tentokrát v Jilemnici. V rámci Dotačního fondu Libereckého kraje byl vyhlášen i Program č. 2.6 Podpora místní Agendy 21 – uplatňování principů udržitelného rozvoje na místní a regionální úrovni. Bylo podpořeno sedmnáct projektů za více jak 577 000 Kč. Dále pokračovala komunikace s **neziskovými organizacemi Libereckého kraje**. Byla uzavřena Dohoda o partnerství a spolupráci s NEZISKOVKAMI LIBERECKÉHO KRAJE, z.s., jako zastřešující organizací pro neziskové organizace působících v Libereckém kraji, která vymezuje vzájemnou spolupráci při rozvoji neziskového sektoru a jeho aktivit. V roce 2016 odbor pokračoval ve **spolupráci s místními akčními skupinami (MAS) a mikroregiony**. V současnosti působí na území kraje devět MAS, v roce 2016 byla mezi MAS v Libereckém kraji rozdělena částka 900 000 Kč, dotace byla poskytnuta účelově, a to na krytí části výdajů spojených s činností MAS. Pro prezentaci MAS byl na rok 2017 vydán kalendář Regionální značky v Libereckém kraji, který obsahuje fotky výrobků dodaných od jednotlivých MAS a slouží jako společný propagační materiál. Zástupci odboru pomáhali s přípravou krajského setkání MAS (leden 2016) a Krajského workshopu MAS (říjen 2016) a dle potřeby komunikovali se zástupci Krajské sítě MAS. Jako každým rokem se ORREP podílel na organizační akci zaměřené na **propagaci geoinformačních**

systemů – GIS Day. Geoinformační systémy byly v roce 2016 využity pro vytváření map a kartogramů podle aktuálních potřeb odboru a byl zprovozněn mapový portál regionálního rozvoje, který prezentuje internetové mapové projekty (typologie území, statistická data, správní členění, brownfields apod.). Odbor koordinuje přípravu a zpracování krajských strategických/koncepčních a implementačních/akčních dokumentů. Po jejich schválení jsou vkládány do tzv. **Databáze strategií (www.databaze-strategie.cz)**, která zahrnuje dokumenty na mezinárodní, národní, regionální a místní úrovni. Jednou z dalších aktivit odboru je prezentace **lokalit brownfields** s prvotním záměrem docílit regeneraci těchto dlouhodobě nevyužívaných objektů a přispět tak k navrácení života do často atraktivních lokalit v kraji. Základním nástrojem je veřejně přístupná a každoročně aktualizovaná databáze těchto lokalit (www.kraj-lbc.cz/brownfields), která obsahuje celkem 356 lokalit. S touto aktivitou se pojí i možnost konzultace k získání více informací o vybrané lokalitě a možnosti využití dotačních titulů, a to u pověřeného správce této databáze, kterou je na základě smluvního vztahu ARR – Agentura regionálního rozvoje spol. s r.o. V této databázi jsou rovněž evidovány lokality, které má vlastník záměr prodat či pronajmout. V dubnu roku 2015 bylo podepsáno Memorandum o spolupráci při rozvoji Národní databáze brownfieldů, na základě kterého se Liberecký kraj zavázal aktualizovat tuto národní databázi, spravovanou agenturou CzechInvest. Součástí osvěty o těchto lokalitách byla organizace jedné výstavy na území Libereckého kraje v Jablonci nad Nisou, na které byly prezentovány úspěšně revitalizované lokality z Libereckého kraje formou již třiceti panelů. Další nedílnou formou prezentace byl v závěru roku i seminář k danému tématu, který byl zaměřen na zkušenosti z oblasti revitalizace lokalit brownfields a přehled o dotačních titulech v programovém období 2014–2020. S cílem podpory investičních příležitostí v kraji je také aktualizována a aktivně prezentována **Databáze greenfields (www.kraj-lbc.cz/greenfields)**, která vznikla v roce 2009 a v níž se nyní nachází 24 lokalit. V roce 2016 již podvanácté organizoval ORREP soutěž **Stavba roku** Libereckého kraje. Více informací o oceněných stavbách v jednotlivých kategoriích lze nalézt na www.stavbarokulibereckehokraje.cz. ORREP se již po jedenácté podílel na organizaci krajského kola soutěže **Vesnice roku** v Programu obnovy venkova. V červnu letošního roku navštívila hodnotitelská komise soutěže Vesnice roku v Programu obnovy venkova šestnáct obcí Libereckého kraje, které se přihlásily do 22. ročníku této prestižní soutěže. Zlatou stuhu za vítězství v krajském kole získala obec **Prysk**. Modrou stuhu za společenský život si odnesla obec **Kruh**. Zelená stuha za péči o zeleň a životní prostředí byla udělena obci **Tatobity**. Bílá stuha za

činnost mládeže patří obci **Dlouhý Most** a Oranžovou stuhu za spolupráci obce a zemědělského subjektu získala obec **Svijany**. Hodnotitelská komise navázala na předešlé ročníky soutěže a udělila dvě ocenění Libereckého kraje – obci **Zlatá Olešnice** „Ocenění za rozvoj venkova“ a obci **Heřmanice** ocenění „Skokan roku“.

V rámci Dotačního fondu LK je ORREP správce oblastí podpory Regionální rozvoj – se šesti programy zaměřenými na:

- Obnovu a údržbu technické infrastruktury, venkovské zástavby a občanské vybavenosti, úpravu veřejných prostranství, podporu vzdělávání a poradenství v oblasti rozvoje venkova a obnovy vesnice a zvýšení kvality života na venkově.
- Zvýšení konkurenceschopnosti Libereckého kraje prostřednictvím využití inovačního potenciálu firem a současně zefektivnění komercializace výzkumu vysokých škol a poskytovatelů znalostí.
- Posílení absorpční kapacity subjektů v území při přípravě projektů financovatelných z evropských fondů a zkvalitnit administraci realizovaných projektů z evropských fondů.
- Podporu regionálních produktů, místní výroby a místních obchodních spotřebitelských vazeb, využívání potenciálu tradičních specifických výrob a řemesel, podporu osvěty a zvýšení informovanosti o významu a kvalitě místních potravin, výrobků a služeb.
- Podporu uplatňování principů udržitelného rozvoje na místní a regionální úrovni s cílem zvyšování kvality života, veřejné správy, rozvoje individuálních a společenských hodnot v oblastech zdraví, životního prostředí, oblasti ekonomické a sociální.
- Podporu rozvoje občanské společnosti, vytváření podmínek pro aktivní trávení volného času ve městech a jejich blízkém zázemí. Prevenci patologických jevů v rodině ve společnosti – nabídku veřejného a bezpečného prostoru pro rodinu, prevenci sociálního vyloučení, podporu vícegeneračního soužití.

V roce 2016 administroval ORREP tyto programy:

Program	Vyhlášení programu	Počet podaných žádostí/počet podpořených projektů	Výše podpory
2.1 – Program obnovy venkova	03/2016	105/92	25 272 308
2.2. – Regionální inovační program	05/2016	27/13	1 874 400
2.4 – Příprava a administrace projektů	Program nebyl v roce 2016 vyhlášen		
2.5 – Podpora regionálních výrobců, výrobců a tradičních řemesel	06/2016	42/38	2 183 600
2.6 – Podpora místní Agendy 21	12/2015–01/2016	17/17	577 347
2.7 - Podpora činností mateřských center	9/2015* 6/2016	24/19 7/6	999 873 268 805

*Ve VZ 2015 nebyla uvedena výše podpory a počtu podpořených projektů z důvodu neukončení hodnocení. Z tohoto důvodu je výsledek uveden ve VZ 2016.

Liberecký kraj a Evropská unie

Liberecký kraj plní svou roli vůči Evropské unii v trojím základním postavení.

V **prvé řadě** se podílí na tvorbě evropské politiky a její implementaci na národní a krajské úrovni. K tomu využívá jednak stálé zastoupení Libereckého kraje v Bruselu a dále trvalou komunikaci a spolupráci s Ministerstvem pro místní rozvoj ČR, neboť na krajské úrovni je ORREP garantem implementace Evropských strukturálních a investičních fondů na období 2014–2020. K tomu využívá nový nástroj programového období EU 2014–2020 zvaný **Regionální stálá konference Libereckého kraje (RSK)** sdružující hlavní regionální partnery, kteří společně řeší využití evropských finančních prostředků v Libereckém kraji. ORREP zajišťuje funkci sekretariátu RSK a veškeré technické a organizační záležitosti. Kromě organizačního zajištění činnosti této platformy koordinuje a zpracovává **Regionální akční plán Libereckého kraje** zabývající se absorpční kapacitou území kraje vyjadřující připravenost záměrů a projektů využít evropské finanční zdroje v daném období, a který každoročně aktualizuje. Sekretariát i nadále komunikuje s Ministerstvem pro místní rozvoj při přípravě a projednávání řady národních dokumentů, např. Strategii regionálního rozvoje ČR 2014–2020, při připomínkování výzev Řídících orgánů operačních programů, metodických pokynů atd.

Od roku 2015 je Liberecký kraj členem evropského seskupení pro územní spolupráci **ESÚS NOVUM** s. r. o. Toto seskupení sdružuje na čtyři kraje, dva euroregiony a Dolnoslezské vojvodství za účelem efektivní spolupráce v česko-polském příhraničí.

Další neméně významnou rolí Libereckého kraje je jeho zapojení do implementace některých operačních programů. V novém programovém období 2014–2020 se konkrétně jedná o Operační program Životní prostředí a přeshraniční operační programy. Liberecký kraj se v roce 2016 zapojil do poskytování kotlíkových dotací v rámci specifického cíle 2.1 Snížit emise z lokálního vytápění domácností podílející se na expozici obyvatelstva nadlimitním koncentracím znečišťujících látek v Operačním programu Životní prostředí 2014–2020. Projekt „**Kotlíkové dotace v Libereckém kraji**“ rozdělil finanční prostředky na výměnu starých neekologických kotlů za emisně vyhovující otopná zařízení ve výši 140 milionů korun. Byla podpořena výměna cca 1 200 zastaralých zdrojů tepla. Z hlediska implementace je dále kraj zapojen v rámci programů zaměřených na **přeshraniční spolupráci** Interreg V–A Česká republika–Polská republika (dále PPS CZPL) a Program na podporu přeshraniční spolupráce mezi Českou republikou – Svobodným státem Sasko pro období 2014–2020

(dále PPS CZDE). Odbor regionálního rozvoje a evropských projektů je kontaktním místem pro žadatele z Libereckého kraje pro oba programy přeshraniční spolupráce. Je zde možné získat základní informace o programech a konzultovat své projektové záměry. U PPS ČR–Sasko mohou vedoucí partneři z Libereckého kraje odevzdat žádosti na Odboru regionálního rozvoje a evropských projektů Libereckého kraje. V PPS ČR–Sasko se konalo pět konzultačních dnů ve spolupráci se Společným sekretariátem a byl zorganizován seminář pro příjemce a seminář o zadávání veřejných zakázek. Výroční konference PPS ČR–Sasko se konala v září 2016 v Novém Oldřichově. Na této konferenci byly představeny přeshraniční projekty příjemců z Libereckého kraje. Zasedání česko-saského monitorovacího výboru se v roce 2016 konalo 4x, v březnu, červnu, září a v prosinci. Celkem bylo schváleno 72 projektů. Žadatel z Libereckého kraje figuroval ve 23 projektech. Dotace pro těch-

to 23 přeshraničních projektů činí 86,6 mil. EUR. Zasedání česko-polského Monitorovacího výboru, který rozhoduje o schválení či neschválení předložených žádostí o poskytnutí dotace, proběhla v únoru, dubnu, červnu, říjnu a v prosinci. Na těchto zasedáních se schválilo 57 projektů, z toho v sedmi projektech je žadatelem subjekt z Libereckého kraje. Dotace pro těchto sedm projektů je ve výši 27,5 mil. EUR.

Třetí základní postavení kraje vůči Evropské unii je jeho role žadatele o dotace z evropských fondů, resp. příjemce dotací z evropských fondů. V roce 2016 ještě probíhalo finanční vypořádání posledních projektů, které byly podpořeny z fondů Evropské unie pro programové období 2007–2013. Z větší části se však již Liberecký kraj zaměřil na přípravu a podávání žádostí na nové projekty do výzev operačních programů pro období 2014–2020.

1. Projekty Libereckého kraje ve fázi realizace v roce 2016

Tabulka uvádí přehled projektů, které se během roku 2016 dostaly do fáze realizace (tj. byly schváleny v příslušném operačním programu, a jejich realizace probíhá).

Název programu	Počet projektů	Celkové náklady (mil. Kč)	Celková dotace (mil. Kč)
Dotací fondy EU			
Operační program Životní prostředí	4	27,3	13,1
Operační program Technická pomoc	1	4,3	4,3
Program spolupráce Svobodný stát Sasko–Česká republika	3	9,8	8,0
Interreg V-A Česká republika–Polsko	2	4,4	3,9
Operační program Potravinová a materiální pomoc	2	3,8	3,6
Celkem	12	49,6	32,9

2. Projekty Libereckého kraje ve fázi přípravy

Tabulka uvádí přehled projektů, u nichž během roku 2016 probíhala příprava. Finanční údaje vycházejí z předpokladů.

Název programu	Počet projektů	Celkové náklady (mil. Kč)	Celková dotace (mil. Kč)
Dotační fondy EU			
Integrovaný regionální operační program	34	3 079,2	2 716,0
Operační program Životní prostředí	14	101,3	43,3
Interreg V-A Česká republika–Polsko	9	354,3	255,8
Program spolupráce Svobodný stát Sasko–Česká republika	6	74,7	65,3
Operační program Zaměstnanost	5	260,4	247,0
Operační program Podnikání a inovace pro konkurenceschopnost	1	200,0	100,0
Operační program Výzkum, vývoj a vzdělávání	1	19,6	16,7
Celkem	70	4 089,5	3 444,1

Další významnou aktivitou odboru je poradenství při **vyhledávání vhodného dotačního titulu** pro nej-různější projektové záměry. K tomuto účelu je na webové adrese <http://regionalni-rozvoj.kraj-lbc.cz/konzultace> umístěn formulář projektového záměru, který slouží k rychlé a efektivní konzultaci.

Podrobnější informace o všech projektech administrovaných odborem regionálního rozvoje a evropských projektů je možné nalézt na webové adrese <http://projekty.kraj-lbc.cz/>.

RESORT ŠKOLSTVÍ MLÁDEŽE, TĚLOVÝCHOVY, SPORTU A ZAMĚSTNANOSTI

VÝROČNÍ ZPRÁVA 2016

Školství, mládež a zaměstnanost

Liberecký kraj v roce 2016 zřizoval celkem 61 příspěvkových organizací v resortu školství. Na území kraje působilo celkem 351 příspěvkových organizací zřizovaných obcemi, 32 soukromých škol a školských zařízení, 3 církevní školy a Ministerstvo školství, mládeže a tělovýchovy zřizoval v Libereckém kraji 3 školská zařízení. Během roku 2016 došlo k převodu zřizovatelských kompetencí u dvou příspěvkových organizací – Domu dětí a mládeže Větrník a Základní školy Nové Město pod Smrkem. Zřizovatelem obou organizací byl Liberecký kraj, jenž je převedl pod správu příslušných obcí.

Zatímco na prvních stupních základních škol se začíná projevat nárůst dětí, které jsou přijímány k plnění povinné školní docházky, druhé stupně základních škol a školy střední se nadále vlivem demografického vývoje potýkají s úbytkem žáků. Ve školním roce 2015/2016 se na středních školách v Libereckém kraji vzdělávalo celkem 15 902 žáků (o 2,6 % méně než v předcházejícím školním roce). Přesto došlo u několika středních škol k navýšení jejich kapacity a navíc byly do školského rejstříku zapsány i nové vyučované obory – např. zednické práce (Integrovaná střední škola, Semily) či zahradnická výroba (Střední odborná škola, Liberec).

Resort školství, mládeže, tělovýchovy, sportu a zaměstnanosti v roce 2016 pokračoval v naplňování svých priorit ve vzdělávání, především kladl důraz na opatření směřující ke zvyšování kvality ve vzdělávání. Jedním z kroků bylo i jednotné přijímací řízení, které Liberecký kraj spolu s firmou SCIO realizoval již po sedmé. V rámci jednotných přijímacích zkoušek byly ověřovány znalosti, schopnosti a dovednosti prostřednictvím testů z českého jazyka, matematiky a obecných studijních předpokladů. Testování byli uchazeči o obory středního vzdělání zakončené maturitní zkouškou, o obory vzdělání s talentovou zkouškou a o obory nástavbového studia v denní formě vzdělávání. V rámci jednotných přijímacích zkoušek byla v roce 2016 opět stanovená hranice úspěšnosti pro přijetí jako jedno z kritérií přijímacího řízení, a to pro gymnázia čtyřletá i víceletá (vyjma sportovních gymnázií). Hranice úspěšnosti, které museli uchazeči dosáhnout, činila 35 % z celkového bodového maxima pro 4letá gymnázia a 40 % pro víceletá gymnázia, tedy 63, resp. 72 bodů, z celkových 180. K jednotným přijímacím zkouškám se zapojilo celkem 36 škol zřizovaných Libereckým krajem. Do oborů bez talentové zkoušky bylo přihláшено 2 930 uchazečů, kteří si podali 4 180 přihlášek do více než 40 oborů vzdělání, jež byly do jednotného testování zapojeny. Do oborů s talentovou zkouškou (umělecké obory a sportovní gym-

názia) bylo přihláшено 167 uchazečů. Ti si podali 185 přihlášek do devíti oborů vzdělání. Liberecký kraj jako jediný ověřoval znalosti dovednosti a schopnosti uchazečů o obory s talentovou zkouškou. Jednotné přijímací zkoušky se uskutečnily ve školách zřizovaných Libereckým krajem ve školním roce 2015/2016 v této podobě naposledy. Novelou školského zákona bude od školního roku 2016/2017 upravena podoba přijímacího řízení jednotně pro celou Českou republiku. Při ukončování středních škol u maturitní zkoušky z celkového počtu 2 399 žáků, kteří maturitní zkoušku konali, uspělo 85 % žáků.

Liberecký kraj připravil ve školním roce 2015/2016 v rámci podpory školního stravování další pokračování úspěšného kurzu „Praktický kurz vaření kompletního menu“, který byl určen vedoucím pracovníkům školních jídelen škol a školských zařízení (bez ohledu na zřizovatele) z celého Libereckého kraje. Přes třicet účastníků kurzu si vyzkoušelo pod vedením profesionálních kuchařů připravit polévku, dva hlavní chody a dezert. Menu obsahovalo neoblíbené potraviny u dětí, přičemž hlavním cílem celého kurzu bylo tyto potraviny ztraktivnit, a to s ohledem na spotřební koš a nejnovější poznatky výživové skladby.

V průběhu školního roku 2015/2016 přešel do fáze udržitelnosti projekt TechUp: Podpora přírodovědného a technického vzdělávání v Libereckém kraji (reg. č. CZ.1.07/1.1.00/44.0013), který byl financován z Evropského sociálního fondu a státního rozpočtu České republiky v rámci Operačního programu Vzdělávání pro konkurenceschopnost. Během školního roku 2015/2016 29 partnerských středních škol pokračovalo v realizaci metodických setkání pedagogů, projektových dnů a volnočasových kroužků pro žáky základních škol.

V lednu 2016 podal Liberecký kraj projektovou žádost projektu „Potravinová pomoc dětem v Libereckém kraji“ do výzvy Operačního programu Potravinové a materiální pomoci, kterou vyhlásilo Ministerstvo práce a sociálních věcí ČR (MPSV) v prosinci 2015. V projektu bylo zapojeno celkem 23 příspěvkových organizací z celého Libereckého kraje a bezplatné stravování bylo poskytnuto celkem 165 dětem a žákům. Cílem projektu je zabezpečit školní stravování dětem mateřských škol a žákům základních škol (případně žákům víceletých gymnázií odpovídajících ročníků – nižší stupeň gymnázia) ze sociálně slabých rodin ve věku 3–15 let navštěvujících školu, které se jako společně posuzované osoby z hlediska nároku na příspěvek na živobytí nacházely v hmotné nouzi v rozhodném období

třech kalendářních měsíců souvisle, a snížit tak potravinovou a materiální deprivaci těchto dětí. Jinak řečeno, cílem projektu je zabezpečit školní stravování úhradou ceny stravného ve školních jídelnách dětem ze sociálně slabých rodin. Stravné bude hrazeno formou úhrady jednotkových nákladů (ceny stravného hrazeného zákonnými zástupci) stanovených na základě platné právní úpravy ve vnitřních dokumentech školy.

V roce 2016 se podařilo zrealizovat ve spolupráci se školami a školskými zařízeními pro zájmové vzdělávání 31 okresních a 56 krajských postupových kol soutěží a přehlídek pro žáky základních a středních škol. Jednalo se o soutěže, které jako jednu z forem podpory talentovaných dětí a mládeže vyhláší Ministerstvo školství, mládeže a tělovýchovy. Do soutěží se zapojilo více než 17 tisíc žáků, do okresního kola se nominovalo více než 2 560 žáků, do krajského postoupilo 684 žáků a 124 reprezentovalo Liberecký kraj v celostátním finále. Na zabezpečení postupových kol předmětových olympiád a uměleckých přehlídek obdržel Liberecký kraj z Rozvojového programu Ministerstva školství, mládeže a tělovýchovy „Podpora soutěží a přehlídek v zájmovém vzdělávání pro školní rok 2015/2016“ neinvestiční dotaci ve výši 1 095 tisíc Kč. Na zabezpečení postupových kol těchto soutěží vyčlenil kraj ze svého rozpočtu 130 tisíc Kč. V listopadu 2016 se uskutečnilo tradiční oceňování talentovaných dětí a mládeže. Celkem dvacet žáků základních a středních škol kraje, kteří obsadili první až třetí místo v celostátním kole předmětových soutěží převzalo finanční odměnu za mimořádné úspěchy. Ocenění předali zástupci Libereckého kraje, Alena Losová a Petr Tulpa. Mezi oceněné byla rozdělena částka 40 500 Kč.

Liberecký kraj i nadále podporoval oblast vzdělávání a péče o talentovanou mládež. Finančně přispěl na projekty Technické univerzity v Liberci „Dětská univerzita“ částkou 500 000 Kč a „Cena hejtmana Libereckého kraje pro studenty TUL“ částkou 50 tisíc Kč, Asociace pro mládež, vědu a techniku AMAVET, z.s. „Program vytváření a rozvíjení zájmu žáků o vědecké a technické obory v Libereckém kraji“ částkou 100 tisíc Kč, iQLANDIE, o.p.s., Liberec „Podpora vzdělávání mládeže“ částkou 500 tisíc Kč. S finančním příspěvkem kraje bylo realizováno krajské kolo soutěže plšQworky společností Student Cyber Games (příspěvek 12 tisíc Kč) a Logické olympiády, celorepublikový projekt Mensy ČR (příspěvek 20 tisíc Kč). Projekty s obdobným zaměřením byly podpořeny rovněž v rámci Dotačního fondu Libereckého kraje, programu 4.4 – Soutěže a podpora talentovaných dětí a mládeže, ve kterém bylo podpořeno jedenáct projektů částkou 325 900 Kč.

Dalšími programy financovanými prostřednictvím Dotačního fondu Libereckého kraje, kterými v roce 2016 Liberecký kraj podporoval oblast školství a mládeže, byl program 4.1 – Podpora volnočasových aktivit, ve kterém se rozdělovalo téměř 2,35 milionu korun, program 4.3 – Specifická primární prevence rizikového chování, kde bylo připraveno 250 tisíc korun a program 4.7 – Podpora kompenzačních pomůcek pro žáky s podpůrnými opatřeními se 1,5 miliony korun. Celkem bylo v Dotačním fondu Libereckého kraje v oblasti podpory školství a mládeže, včetně programu 4.4 – Soutěže a podpora talentovaných dětí a mládeže, alokováno 4,4 milionu korun. Na Krajský úřad Libereckého kraje bylo doručeno 177 žádostí o poskytnutí dotace, z nichž 120 nejlépe hodnocených bylo následně pod-



Oceňování mladých talentů

pořeno. Ve své činnosti tak byl podpořen například zapsaný spolek Centrum pro rodinu NÁRUČ, který nabízí kvalitně strávený volný čas dětem z Turnovska nebo Základní škola Český Dub, která získala finanční podporu na projekt Komplexní program specifické primární prevence.

Liberecký kraj každoročně u příležitosti 28. března, výročí dne narození Jana Ámose Komenského, pořádá slavnostní setkání spojené s oceněním vybraných pedagogických pracovníků ze škol a školských zařízení působících na území Libereckého kraje. čtrnáctý ročník této společenské akce proběhl 30. března 2016 v prostorách Krajského úřadu Libereckého kraje. Oceněno bylo 21 pedagogů ze všech typů a stupňů škol a oblastí Libereckého kraje.

Resort školství ve spolupráci s šesti uměleckoprůmyslovými školami a Severočeským muzeem v Liberci realizoval v září 2016 pátý ročník mezinárodního trienále Sympozium uměleckoprůmyslových škol. Ve středních školách bylo připraveno a otevřeno celkem šestnáct uměleckých dílen se zaměřením na zpracování skla, kovů, drahých kamenů a dalších materiálů. Sjednocujícím tématem bylo pro mladé umělce téma HORIZONTY. Výsledkem týdenního tvoření 78 účastníků z Libereckého kraje, Polska, Německa a Slovenska byla umělecká díla, z nichž šestnáct vybraných odbornou porotou jako nej-

zdařilejší zůstane ve sbírkách Severočeského muzea a ostatní díla byla darována školám, ve kterých díla vznikala. Akce byla financována z rozpočtu Libereckého kraje částkou převyšující jeden milion korun a současně byly jednotlivé dílny podpořeny formou patronátu významnými firmami z regionu (Ajeto spol. s r.o. Czech GlassCraft; Astera s.r.o.; ČESKÁ MINCOVNA, a.s.; EGERMANN, s.r.o.; GRANÁT, družstvo umělecké výroby, Turnov; Hejral Kov a šperk; Ing. Henry Kyncl – Komerční slévárna šedé a tvárné litiny Turnov; Jaroš – sklářská huť; Lasvit, s.r.o.; Lhotský, s.r.o.; LUCID, spol. s r.o.; Moser, a.s.; POLPUR, spol. s r.o.; PRECIOSA ORNELA, a.s.; PRECIOSA LUSTRY, a.s.; STEINEL TECHNIK, s.r.o.; JIŘÍ UHLÍŘ (Tiskárna Irbis); TGK – Technika, sklo a umění s.r.o.; Zlatnictví Ulbrych).

Již tradiční veletrh vzdělávání a pracovních příležitostí EDUCA MYJOB Liberec 2016 se uskutečnil ve dnech 13.–15. 10. 2016 v liberecké Home Credit Aréně. Na ploše arény se veřejnosti prezentovalo téměř 120 vystavovatelů z řad středních a vysokých škol, učilišť, vzdělávacích společností, firem hledajících nové pracovníky, personálních agentur, internetových portálů s nabídkou práce a specialistů z oblasti pracovního trhu a vzdělávání. Akci během tří dnů navštívilo přes 11 000 zájemců o práci a vzdělání. Liberecký kraj, jako každý rok, finančně podpořil dopravu žáků posledních dvou ročníků základních



Symposium uměleckoprůmyslových škol 2016



Veletrh EDUCA

mimolibereckých škol. Celkem bylo školám, které si požádaly o finanční podporu na dopravu, vyplacena částka ve výši 137 181 Kč. Vedle největšího veletrhu v severních Čechách EDUCA MYJOB proběhly i tradiční regionální přehlídky středních škol, tzv. Burzy středních škol, v Turnově a České Lípě.

Ke konci roku 2016 již podruhé Liberecký kraj spoluorganizoval setkání žákovských parlamentů pořádaných Konzultačním centrem pro žákovské parlamenty při ZŠ a MŠ Raspenava ve spolupráci se ZŠ a MŠ Zákupy a Centrem pro demokratické učení o. s. Akce uspořádané v sídle Krajského úřadu Libereckého kraje se účastnilo téměř 120 žáků a 20 pedagogů, kteří si vzájemně vyměnili zkušenosti z působení žákovských parlamentů ve školách a zároveň představili projekty školních parlamentů.

V lednu 2016 započal svou realizaci projekt Strategické plánování rozvoje vzdělávací soustavy Libereckého kraje (projekt KAP LK) (reg. č. CZ.02.3.68/0.0/0.0/15_002/0000002), který je realizovaný v rámci výzvy č. 02_15_002 v prioritní ose 3 Operačního programu Výzkum, vývoj a vzdělávání. Jedná se o základní nástroj pro řešení oblasti vzdělávání s ohledem na čerpání prostředků z Evropských strukturálních a investičních fondů (především z OP VVV a IROP). Hlavní cíle tohoto projektu byly představeny v rámci Úvodní konference k tomuto projektu, která se konala 17. února 2016 na Krajském úřadu Libereckého kraje. V průběhu prvního roku realizace projektu vznikl jeden ze stěžejních výstupů, a to koncepční dokument Krajský akční plán rozvoje vzdělávání Li-

berického kraje I. (KAP LK I.). Tento dokument však nelze chápat jako novou strategii v území, jeho principem je stavět na tom, co v kraji již vzniklo (Dlouhodobý záměr vzdělávání a rozvoje vzdělávací soustavy Libereckého kraje, RIS 3 – Strategie inteligentní specializace, Sektorová dohoda, v případě Libereckého kraje v oblasti sklářského průmyslu, aktivity RAP zaměřené na oblast vzdělávání) a využít těchto výstupů při diskuzi s partnery v území, příp. po dohodě partnerů v území tyto výstupy přenést do zacílených a konkrétních aktivit. KAP řeší prioritně střední a vyšší odborné vzdělávání, některá témata jsou však průřezová a zahrnují i oblast předškolního a základního vzdělávání.

Při tvorbě KAP LK I. spolupracoval realizační tým projektu KAP LK se skupinami odborníků – tzv. odbornými minitými. Celkem bylo utvořeno deset minitýmů – ustanoveny pro každé z klíčových témat. V průměru bylo zapojeno 8–10 členů v každém minitýmu. Realizováno bylo celkem 21 setkání odborných minitýmů. Dále se na finální podobě KAP LK I. podíleli i ředitelé SŠ a VOŠ v LK bez ohledu na zřizovatele, členové Pracovní skupiny Vzdělávání a v neposlední řadě také členové Regionální stálé konference.

V rámci projektu byl v říjnu 2016 realizován také průběžný workshop s řediteli SŠ a VOŠ v LK. V průběhu daného workshopu byla především představena tvorba a výsledná podoba Krajského akčního plánu rozvoje vzdělávání Libereckého kraje I. Dále byla vysvětlena tvorba Školních akčních plánů

a Plánů aktivit (ŠAP, PA). Součástí daného programu byly také aktuální informace k chystaným šablonám pro ŠŠ a VOŠ a připravovaným výzvám IROP. Kromě výše zmíněného byly pro ředitele také připraveny interaktivní workshopové vstupy k některým klíčovými tématům Krajského akčního plánu.

Liberecký kraj v předchozích letech realizoval v rámci Operačního programu Vzdělávání pro konkurenceschopnost celkem tyto globální granty:

- Zvyšování kvality ve vzdělávání v Libereckém kraji I a II (oblast podpory 1.1),
- Rovné příležitosti dětí a žáků v Libereckém kraji I a II (oblast podpory 1.2),
- Další vzdělávání pracovníků škol a školských zařízení v Libereckém kraji I a II (oblast podpory 1.3),
- Podpora nabídky dalšího vzdělávání v Libereckém kraji (oblast podpory 3.2).

V roce 2016 již byla ukončena fáze realizace u všech grantových projektů v rámci těchto Globálních grantů a projekty jsou ve fázi udržitelnosti. Liberecký kraj i nadále podporoval příjemce ukončených projektů konzultacemi ohledně průběhu projektů ve vazbě na dodržení pravidel operačního programu. Prováděl kontroly na místě udržitelnosti projektů a administrativní kontroly monitorovacích zpráv o udržitelnosti.

V rámci Operačního programu Zaměstnanost, cílené výzvy na regionální projekty paktů zaměstnanosti v partnerství s Úřadem práce ČR, získal dotaci projekt CZ.03.1.48/0.0/0.0/16_055/0005659 Snadněji do práce s Paktem zaměstnanosti Libereckého kraje. Do projektu jsou zapojeny střední školy a Centrum vzdělanosti Libereckého kraje – zařízení pro další vzdělávání pedagogických pracovníků, příspěvková organizace. Projekt je zaměřen na zvýšení zaměstnanosti osob bez práce a na aktivizaci ekonomicky neaktivních osob ve věku nad 50 let, se zdravotním postižením a na mladé ve věku 15–24 let s primárním zaměřením na osoby předčasně opouštějící vzdělávací systém.

Již od roku 2010 realizuje Liberecký kraj „Stipendijní program pro žáky středních škol zřizovaných Libereckým krajem ve vybraných oborech vzdělání“, který od školního roku 2016/2017 finančně podporuje motivačními a prospěchovými stipendii žáky čtrnácti tříletých řemeslných oborů a dvou oborů maturitních. Deset středních škol zapojených do programu čerpalo pro potřeby stipendijního programu v roce 2016 celkem 2 287 625 Kč. V témže roce se podařilo uzavřít třístrannou smlouvu mezi Libereckým krajem, Střední uměleckoprůmyslovou školou sklářskou, Železný Brod, a Preciosou, a.s., kterou se tyto smluvní strany domluvily na spolupráci při realizaci Stipendijního programu. Na zá-

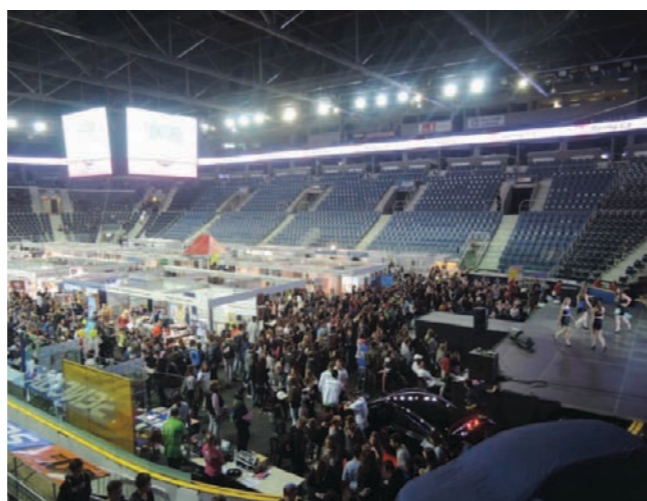

Veletrh EDUCA MYJOB

kladě této smlouvy se od školního roku 2016/2017 zařadil mezi finančně podporované obory i maturitní obor Technologie silikátů, jež je vyučován právě na Střední uměleckoprůmyslové škole sklářské v Železném Brodě. Preciosa, a.s., se tak podílí na financování nákladů spojených s vyplácením motivačních a prospěchových stipendií žákům studující tento nově přidaný obor. Preciosa, a.s., se tak stala již druhým zaměstnavatelem, který se do Stipendijního programu Libereckého kraje zapojil. První společností, která se do stipendijního programu zapojila, bylo Zemědělské obchodní družstvo Brniště (ZOD Brniště). To podporuje obory Zemědělec – farmář a Agropodnikání, které se vyučují na Střední škole hospodářské a lesnické, Frýdlant.

Na provozní neinvestiční výdaje bylo školám a školským zařízením zřizovaných krajem poskytnuto více než 260 milionů Kč a na rekonstrukce a údržbu majetku více než 123 milionů Kč. V roce 2016 byla zahájena oprava části fasády objektu školy Střední průmyslové školy v České Lípě za 6 mil. Kč. Dále byla zahájena akce „Výměna otvorových výplní“ u objektu Střední uměleckoprůmyslové školy sklářské v Železném Brodě za 14 mil. Kč. Byla dokončena rekonstrukce výtahu u Střední průmyslové školy technické v Jablonci nad Nisou. Z rozpočtu Libereckého kraje byly poskytnuty finanční prostředky ve výši 11,5 mil. Kč na obnovu fasády u Střední odborné školy v Liberci, tato akce se bude realizovat v roce 2017. V roce 2016 byla dokončena oprava střechy objektu odborných dílen v ulici Podhorská u Střední školy řemesel a služeb v Jablonci nad Nisou za 1,8 mil. Kč. V roce 2016 byla také zahájena příprava projektů center odborného vzdělávání u osmi vybraných středních škol.

Tělovýchova a sport

Zastupitelstvem Libereckého kraje schválená Strategie podpory sportu a tělovýchovy 2014–2016 zaručuje každoročně pro oblast sportu a tělovýchovy alokaci minimálně 30 milionů korun v rozpočtu Libereckého kraje, které jsou rozdělovány dle určených priorit do tří oblastí – dotační fond, přímá podpora sportovních subjektů a aktivity zajišťované přímo Libereckým krajem. V roce 2016 bylo nakonec pro oblast sportu a tělovýchovy vyčleněno více než 66 milionů korun.

jeho podmínkách, a dostalo se jim podrobného návodu, jak správně vyplnit žádost.

Celkově bylo v daných výzvách podpořeno 343 projektů a rozděleno více než 24 milionů Kč. Mezi významné finančně podpořené subjekty patřily FC Slovan Liberec – mládež, Tělovýchovná jednota Bižuterie Jablonec nad Nisou, TJ VK DUKLA LIBEREC, z.s. a další.

Finanční částky určené pro oblast sportu a tělovýchovy ve formě dotací v letech 2009-2016

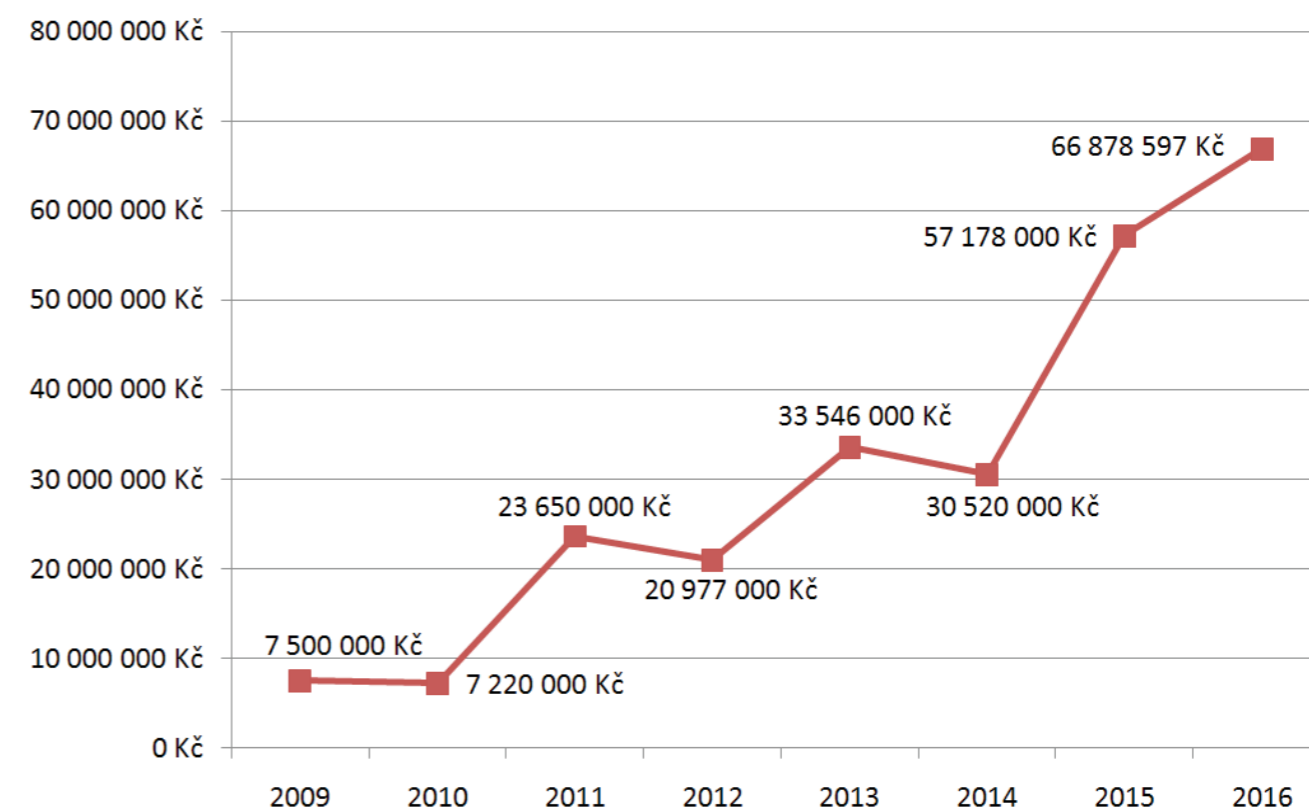

V rámci dotačního fondu Libereckého kraje, oblasti podpory č. 4 B) Tělovýchova a sport bylo v roce 2016 vyhlášeno pět výzev v programech 4.21 Pravidelná činnost sportovních a tělovýchovných organizací, 4.26 Podpora sportovní činnosti dětí a mládeže ve sportovních klubech 2016, 4.20 Údržba provoz a nájem sportovních zařízení, 4.23 Sportovní akce, 4.22 Sport handicapovaných.

Pro žadatele o dotaci z Dotačního fondu Libereckého kraje byl v březnu 2016 uspořádán seminář. Hojná účast na tomto semináři potvrdila, že mezi sportovními subjekty je o dotace z oblasti sportu a tělovýchovy velký zájem. Přítomní zájemci o dotaci se na semináři dozvěděli více informací o dotačním titulu,

Resort školství, mládeže, tělovýchovy, sportu a zaměstnanosti dále podpořil sport v Libereckém kraji finančními prostředky z tzv. přímé podpory z rozpočtu Libereckého kraje. Bylo podpořeno ve třech dotačních programech (Mimořádné sportovní akce, Vybrané sportovní akce, Sportovní infrastruktury a servisní centra sportu) 35 projektů částkou 5 817 000 Kč. Formou individuálních dotací bylo podpořeno 60 projektů v celkové výši 17 995 000 Kč. Mezi nejvýznamnější finančně podpořené sportovní akce patřily 49. Jizerská padesátka, Memoriál Ludvíka Daňka 2016, Tenisový turnaj SVIJANY OPEN 2016, SUPER BALL LIBEREC 2016, Podpora volejbalového klubu Dukla Liberec nebo Podpora činnosti SKP Kornspitz Jablonec.

Další část finančních prostředků ve výši 2 miliony Kč byla určena k zajištění účasti sportovní reprezentace Libereckého kraje na Hrách VII. zimní olympiády dětí a mládeže České republiky 2016 v Ústeckém kraji. Liberecký kraj reprezentovalo v osmi sportovních a dvou doprovodných disciplínách 74 sportovkyň a sportovců, kteří přivezli 32 cenných kovů, což bylo nejvíce ze všech krajských výprav. Z nich bylo dvanáct zlatých, třináct stříbrných a sedm bronzových medailí. Nejúspěšnější disciplínou se stalo běžecké lyžování, v kterém nominovaní získali osm zlatých, tři stříbrné a dvě bronzové medaile. Po třech zlatých medailích z dětské olympiády si přivážejí právě běžci na lyžích Nela Půbalová a Jiří Tuž.

V roce 2016 obdržel Liberecký kraj od Českého olympijského výboru peněžní dar ve výši 2 948 934 Kč. Tyto finanční prostředky byly převedeny do Dotačního programu na podporu sportovní činnosti dětí a mládeže, čímž došlo k navýšení alokované částky v tomto programu. Mezi 101 sportovními subjekty, které se systematicky věnují sportu dětí a mládeže, bylo rozděleno více než 10 milionů korun.



Hry VII. zimní olympiády dětí a mládeže ČR 2016



Hry VII. zimní olympiády dětí a mládeže ČR 2016

RESORT DOPRAVY

VÝROČNÍ ZPRÁVA 2016

Doprava

Liberecký kraj se již od roku 2003 intenzivně na úrovni zastupitelstva zabývá prevencí v oblasti zvyšování bezpečnosti provozu na pozemních komunikacích. Ve schválené strategii bezpečnosti silničního provozu, jsou vytyčeny různé aktivity z oblasti lidského činitele a pozemních komunikací, jejichž základním cílem je snižování počtu dopravních nehod, a zejména jejich následků, na pozemních komunikacích všech kategorií. Dokument je pravidelně rozpracováván do ročního plánu aktivit. Informace o strategii i aktivitách jsou k dispozici na stránkách www.bezpecnenasilnicich.cz.

Přes všechna opatření umírají často na silnicích nevinní lidé. V roce 2016 zahynulo na silnicích Libereckého kraje 19 osob při 4 094 dopravních nehodách. Pozornost resortu dopravy byla v loňském roce opět nasměrována na oblast zvyšování bezpečnosti provozu na pozemních komunikacích, a zejména na oblast lidského činitele, který je příčinou drtivé většiny dopravních nehod. Značná pozornost byla věnována místům na silniční síti, na kterých docházelo k dopravním nehodám. Prioritou kraje je zklidňování dopravy v intravilánech obcí a zvyšování bezpečnosti provozu na extravilánových úsecích krajských silnic.

Porovnání celkového počtu dopravních nehod v Libereckém kraji v letech 2007 až 2016

Dopravní nehody	2007	2008	2009	2010	2011	2012	2013	2014	2015	2016
Česká Lípa	1 922	1 737	1 276	971	910	1 052	1 173	1 098	1 224	1 205
Jablonec nad Nisou	1 593	1 309	753	669	655	621	621	612	667	656
Liberec	3 329	2 962	1 751	1 632	1 535	1 721	1 532	1 376	1 472	1 678
Semily	1 149	1 080	586	592	520	465	462	486	526	555
Liberecký kraj	7 993	7 088	4 366	3 864	3 620	3 859	3 788	3 572	3 889	4 094

Stav povrchu vozovek silnic II. a III. třídy v Libereckém kraji je vyhodnocován každoročně na základě sběru poruch vozovek. Sběr poruch vozovek a sledování oprav vozovek je prvním krokem k sestavení podkladů pro plán údržby a oprav. Poslední sběr dat poruch vozovek na silnicích Libereckého kraje byl proveden v roce 2016 celé síti silnic II. třídy tj. přibližně 490 km a na cca 1/2 silnic III. třídy, tj. přibližně 800 km. Po detailním zpracování poruch na každém úseku byla provedena jejich sumarizace do skupin se stejným charakterem porušení odpovídající i stejné technologii údržby, respektive opravy. Z analýzy poruch na základě TP 87 je následně provedeno zařazení jednotlivých úseků sledované silniční sítě do pěti kategorií dle stavu porušení od hodnocení stavu „výborný“ po „havarijní“. Pro zařazení úseků je rozhodující procento porušení plochy v úseku poruchou s největším – rozhodujícím rozsahem poruch. Z hodnocení vyplývá, že 631,47 km (30,41 %) silnic II. a III. třídy v Libereckém kraji je hodnoceno jako

havarijní a u přibližně 357,95 km (17,24 %) silnic je jejich stav nevyhovující, tedy takový, že silnice nesplňují podmínky provozní způsobilosti ze strany výskytu poruch a je třeba provést jejich opravu nebo údržbu. Z výše uvedeného vyplývá, že v Libereckém kraji je přibližně 47,5 % silnic II. a III. třídy v nevyhovujícím nebo dokonce havarijním stavu, což je oproti minulému roku zlepšení, neboť v předchozím roce toto procento přesahovalo 50 %.

U silnic II. třídy průměrná známka stavu povrchů vozovek činila 3,04, což je oproti roku 2015, kdy známka činila 2,98 částečné zhoršení. Nejhorší stav povrchů silnic II. třídy byl v roce 2013, kdy průměrná známka byla 3,21. U silnic III. třídy činila průměrná známka stavu povrchů vozovek 3,32 což je oproti roku 2015, kdy známka činila 3,53, mírné zlepšení. Pozitivem je, že se podařilo výrazně snížit délku havarijních úseků o 126 km a zvýšit o 69 km délku úseků výborných.

Stav povrchu vozovek silnic II. a III. třídy v Libereckém kraji v letech 2010 až 2016

Stav povrchu vozovek	Silnice II. a III. třídy (délka v km)						
	2010	2011	2012	2013	2014	2015	2016
Výborný	447,169	230,197	183,551	190,748	164,797	214,904	268,853
Dobry	397,198	566,456	574,652	554,159	580,211	570,792	554,534
Vyhovující	399,604	283,428	250,478	245,938	264,481	247,702	264,000
Nevyhovující	425,999	357,561	338,109	306,471	294,304	267,731	357,949
Havarijní	423,428	656,164	746,418	779,823	771,814	775,521	631,475
Celkem	2 093,398	2 093,806	2 093,208	2 077,139	2 075,607	2 076,650	2 076,811

Rozdělení stavu povrchu vozovek silnic II. a III. třídy ve vybraných obcích v Libereckém kraji k 31. 12. 2016

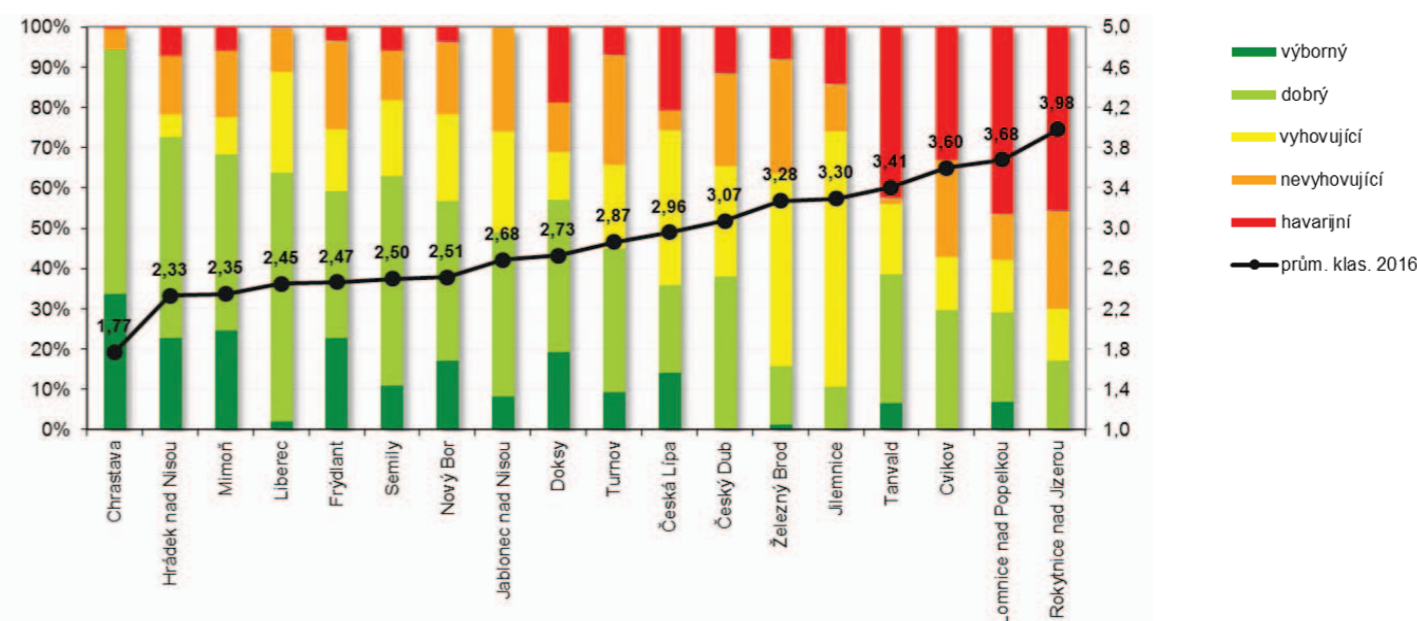

Rok 2016 byl prvním rokem, kdy po povodních v roce 2010 a 2013 nemusel Liberecký kraj alokovat finanční prostředky na odstraňování povodňových škod. V roce 2016 Liberecký kraj za finanční pomoci Státního fondu dopravní infrastruktury v celkové výši 127,894 mil. Kč, realizoval celkem padesát stavebních akcí, za které dodavatelům uhradil částku ve výši 365 mil. Kč. Mezi největší akce patřily Silnice III/28116 Borek – Troskovice, Silnice III/27250 ulice Liberecká, Chrastava, Silnice III/28115 Troskovice (Krčák, Vidlák), Silnice III/28626 Benecko a Silnice III/2923 Chuchelna. Liberecký kraj rovněž v roce 2016 začal čerpat finanční prostředky z Integrovaného regionálního operačního programu, a to konkrétně na akci Silnice II/270 Jablonná v Podještědí (od železničního přejezdu po x s I/13).

V roce 2017 se se bude Liberecký kraj soustředit právě na čerpání finančních prostředků z Integrovaného regionálního operačního programu, kdy by měla proběhnout realizace tří projektů, kterými jsou Silnice II/273 úsek hranice kraje – Okna, Okružní křižovatky II/292 a II/289 Semily, ulice Brodská, Bořkovská (vč. humanizace), Silnice II/293 Jilemnice, humanizace. Zahájeny budou i rekonstrukce pěti úseků silnic ve Frydlantském výběžku, na které byla získána dotace z česko-polského programu INTERREG. Dále by měl Liberecký kraj obdržet dotaci ze Státního fondu dopravní infrastruktury v celkové výši minimálně 85 mil. Kč a další opravy a rekonstrukce jsou plánovány z vlastního rozpočtu, kde by mezi největší akce roku 2017 měly patřit realizace akcí Silnice III/29022 Hrabětice – Josefův Důl, Silnice III/29047 Desná (protřezná přehrada), Silnice III/28115 Troskovice – hranice kraje. Celková částka, která bude alokována v roce 2017 na opravy a rekonstrukce silnic, by se měla pohybovat ve výši přibližně 650 mil. Kč.

Od roku 2003 zajišťují kraje dopravní obslužnost a hradi dopravcům ztrátu (kompenzaci), která vzniká pro-

vozem stanoveného rozsahu veřejné drážní osobní dopravy a veřejné linkové dopravy. Na základě optimalizačních kroků a propojení jednotlivých druhů dopravy se podařilo přes rostoucí ceny vstupních nákladů udržet stejný rozsah dopravy jako v předchozích letech a v některých oblastech nabídku spojení i rozšířit. Neopomenutelnou skutečností je i podíl obcí, které na úhradu ztráty přispěly a od roku 2009 i podíl státu na úhradu regionální železniční dopravy. Pro rok 2016 byla na dopravní obslužnost rozpočtována částka ve výši téměř 626,66 mil. Kč (včetně účelové dotace z MD ve výši cca 94,24 mil. Kč), která byla na základě uzavřených smluv o veřejných službách v přepravě cestujících veřejnou linkovou a drážní dopravou s Libereckým krajem vyplacena celkem deseti dopravním společnostem (osm autobusových a dva drážní dopravci) a dále dvěma městům a jednomu dopravnímu sdružení obcí na základě uzavřených smluv o spolupráci při zajišťování dopravní obslužnosti. Cestující veřejnosti bylo za rok 2016 nabídnuto 18,241 mil. km kolejové a silniční veřejné dopravy.

Od prosince 2010 je zajištěn provoz vlaků na mezinárodní trati Liberec – Hrádek n. N. – Zittau (Sasko) – Varnsdorf (Ústecký kraj) – Seifhennersdorf (Sasko)/Rybniště (Ústecký kraj) moderními jednotkami Desiro na osobních vlacích pod obchodním názvem TRILEX – dopravce Die Länderbahn GmbH (původní název Vogtlandbahn-GmbH) byl prvním dopravcem v Libereckém kraji, se kterým byla uzavřena smlouva na základě výběrového řízení. Na základě výsledků dalšího výběrového řízení je od prosince 2011 pod hlavičkou Českých drah, a.s. zajištěn provoz na trati Jizerskohorské železnice novými moderními jednotkami Stadler. Od poloviny prosince 2014 začala na základě výběrového řízení realizovaného ve spolupráci s německými partnery provozovat společnost Die Länderbahn GmbH (původní název Vogtland-

bahn-GmbH) spěšné vlaky na lince RegionalExpres z Žitava–Liberec. V prosinci 2015 ukončila svoji platnost smlouva s dopravcem GW Train Regio a.s., který od roku 2010 zajišťoval provoz vlaků na trati z Kořenova do Szklarske Poreby ve spolupráci s polským dopravcem Przewozy Regionalne. Od prosince 2015 je provoz na této trati zajišťován dopravcem České dráhy, a.s. v rámci vysoutěžené smlouvy na Jizerskohorskou železnici, a to přímými vlaky Stadler z Liberce. Liberecký kraj tak v roce 2016 objednával dopravní obslužnost vlaky regionální dopravy u dvou dopravních společností na základě celkem čtyř smluv (dvěma s Českými drahami a dvěma se společností Vogtlandbahn-GmbH/Die Länderbahn GmbH) v objemu 4,060 mil. vlkm.

V oblasti autobusové dopravy se ani v roce 2016 nepodařilo úspěšně dokončit výběrové řízení na zajištění dopravní obslužnosti veřejnou linkovou dopravou (veřejná zakázka na období 2014–2024).

O zrušení zadávacího řízení této zakázky rozhodlo Zastupitelstvo Libereckého kraje v listopadu 2016, a to z důvodu nemožnosti dalšího pokračování v zadávacím řízení.

S ohledem na dlouhotrvající řízení u Úřadu pro ochranu hospodářské soutěže a ukončení platnosti původních smluv k 31. 12. 2014 byl kraj nucen v takto vzniklé mimořádné situaci zajistit dopravní obslužnost uzavřením smluv na přechodné období s platností od 1. 1. 2015, a to uzavřením smluv se stávajícími dopravci BusLine a.s., ČSAD Liberec, a.s. a ČSAD Česká Lípa a.s. Smlouvy na přechodné období byly uzavřeny s platností do 31. 12. 2016 s možností opčního prodloužení dvakrát o jeden rok. Stejně jako v letech minulých uzavřel Liberecký kraj i v roce 2016 smlouvy s autobusovými dopravci ARRIVA STŘEDNÍ ČECHY s.r.o., COMPAG CZ s.r.o., KAD spol. s r.o., Okresní autobusová doprava Kolín, s.r.o. a OSNADO spol. s r. o.

Zajištění dopravní obslužnosti Libereckého kraje – celkem, rok 2016

Počet obyvatel kraje	Počet obcí	Zajištění DO autobusem i vlakem			Zajištění DO pouze autobusem			Zajištění DO pouze vlakem			DO veřejnou dopravou nezajištěna vůbec		
		X	S	N	X	S	N	X	S	N	X	S	N
438 851	215	89	63	71	123	86	96	3	30	22	0	36	26

Legenda k tabulce: DO - dopravní obslužnost veřejnou dopravou; X - pracovní den; S - sobota; N - neděle

Cyklistická doprava

V roce 2016 byl podán projekt „Kolem kolem Jizerek“ do Výzvy pro individuální projekty – prioritní osa 2 programu INTERREG V-A Česká republika – Polsko. Bohužel na základě pochybení polského partnera byl projekt na základě administrativního hodnocení vyloučen z dalšího hodnocení. Projekt má zaměření na cyklistické zpřístupnění přírodního a kulturního dědictví v oblasti Jizerských hor. Projekt bude znovu s opravou podán v březnu 2017. Pokud již vše proběhne hladce, hlavní aktivity se budou realizovat v roce 2018.

Další projekt v oblasti zkvalitnění cyklistické infrastruktury v oblasti Českolipska a Šluknovského výběžku „Za společným dědictvím na kole i pěšky“ je připraven ve spolupráci s Ústeckým krajem a saskými partnery a byl podán do Výzvy pro individuální projekty – prioritní osa 2 Programu spolupráce Česká republika – Svobodný stát Sasko 2014–2020. Projekt z nedostatku finanční alokace je zařazen v zásobníku projektů.

V tomto roce byl naplňován akční plán pro období 2015–2016 programového dokumentu pro rozvoj cyklo-dopravy v Libereckém kraji „Program rozvoje Libereckého kraje na roky 2015 až 2020“ a bylo zadáno zpracování Vyhodnocení naplňování akčního plánu 2015–2016.

V dotačním fondu byly vyhlášeny dva programy k předkládání žádostí o dotaci – 6.1 Rozvoj cyklistické dopra-

vy a 6.3 Podpora projektové přípravy pro rozvoj strategických směrů cyklo-dopravy v LK. Alokace nebyly vyčerpány a tak byly znovu vyhlášeny dva programy – 6.1 na podporu výstavby, údržby a opravy komunikací pro cyklo-dopravu a 6.3 Podpora projektové přípravy budování a údržby areálů pro náročnou a extrémní cyklistiku.

V roce 2016 byl nemalou částkou podpořen provoz cyklobusů a byla zahájena projektová příprava výstavby cyklostezky v území, v oblasti Stožecké sedlo – Nová Huť v katastru obce Svor a příprava na proznačení dálkové trasy č. KČT 17 Greenway Jizera.

Hlavní cíl dopravní politiky kraje

Kvalitní dopravní infrastruktura, optimalizovaná dopravní obslužnost území s ohledem na životní prostředí, napojení Libereckého kraje na republikovou a evropskou dopravní síť, zkvalitnění stávající dopravní infrastruktury jako prostředku rozvoje dalších oblastí společenského života, především ekonomického rozvoje, cestovního ruchu, zemědělství a venkova, maximální možné vyrovnání rozdílů v úrovni dopravní infrastruktury mezi oblastmi v kraji a optimalizování dopravní obslužnosti území veřejnou dopravou.

Patnáctým rokem byla aktualizována „Analýza stavu dopravy na území Libereckého kraje“, která je k nahlédnutí na www.kraj-lbc.cz.

RESORT SOCIÁLNÍCH VĚCÍ

VÝROČNÍ ZPRÁVA 2016

Sociální věci

Oddělení sociální práce

Ve všech agendách zajišťovaných v rámci výkonu přenesené působnosti oddělení navázalo na úspěšnou práci z minulých let a pokračovalo v nastaveném trendu rozvoje. Velká pozornost byla věnována zejména náhradní rodinné péči, zkvalitňování přípravy budoucích osvojitelů a pěstounů, zvyšování úrovně metodické činnosti vůči obcím. Průběžně se dařilo zvyšovat počet pěstounů na přechodnou dobu a tím zajišťovat ohroženým dětem kvalitní individuální péči. V oblasti práce s národnostními menšinami a cizinci došlo k navázání komunikace a dlouhodobější spolupráce s vietnamskou menšinou. Oddělení zahájilo realizaci dvou projektů financovaných z Operačního programu Zaměstnanost. V první řadě se jedná o projekt nazvaný „Podpora a rozvoj služeb pro rodinu a děti v LK“, který přinese tříletou podporu sociálně aktivizačních služeb pro rodiny a děti a nízkoprahových zařízení pro děti a mládež. Cílem projektu je zejména posílení kapacity vybraných sociálních služeb a optimalizace krajské sítě služeb. Podpora vybraných druhů služeb ve svém důsledku povede ke kvalitnějšímu fungování rodin a slouží jako prevence sociálního vyloučení. Druhý projekt nazvaný „Nastavení systémové podpory rodin s dětmi v LK“ je zaměřen na podporu odborníků při práci s rodinou a jeho hlavním cílem je navázání spolupráce mezi všemi subjekty péče o rodinu. Jeho další významnou aktivitou je nastartování rodinné politiky v Libereckém kraji a vytvoření strategického dokumentu Rodinná politika v Libereckém kraji. I v roce 2016 pokračovala spolupráce s Agenturou pro sociální začleňování, která obcím primárně pomáhá s problematikou sociálně vyloučených lokalit a partnerství navázala další dvě města – Nový Bor a Tanvald. Ve spolupráci s Agenturou byly zahájeny práce na strategických plánech sociálního začleňování a příprava konkrétních projektů.

Oddělení příspěvkových organizací

Nadále je pokračováno v procesu transformace a humanizace příspěvkových organizací resortu. Aktivně jsou do procesu zapojena zařízení Domov Sluneční dvůr, příspěvková organizace, Domov a Centrum denních služeb Jablonec nad Nisou, příspěvková organizace, a APOSS Liberec, příspěvková organizace.

V roce 2016 byly realizovány následující investiční akce:

- Centrum intervenčních a psychosociálních služeb Libereckého kraje, příspěvková organizace – zpracování projektové dokumentace k projektu „Snížení energetické náročnosti budovy ve Dvorské 445“
- DD Sloup v Čechách, příspěvková organizace – zpracování projektové

dokumentace k projektu „Snížení energetické náročnosti levého a pravého předzámčí – Domov důchodců Sloup v Čechách, p. o.“

- DD Sloup v Čechách, příspěvková organizace – obnova zařízení kuchyně a prádelny
- DD Velké Hamry, příspěvková organizace – pořízení nového vícemístního vozidla pro klienty zařízení (mikrobus VW Transporter Kombi)
- DD Velké Hamry, příspěvková organizace – pořízení automobilu Peugeot Partner
- DD Jindřichovice pod Smrkem, příspěvková organizace – rekonstrukce rozvodu a úpravny vody
- DD Jindřichovice pod Smrkem, příspěvková organizace – pořízení automobilu

V průběhu roku 2016 došlo ke zřízení nové příspěvkové organizace Dětské centrum Liberec, příspěvková organizace, a následnému převodu majetkových práv mezi statutárním městem Liberec a Libereckým krajem. Dětské centrum zabezpečuje komplexní zdravotně-sociální a výchovnou péči v nepřetržitém provozu dětem od narození do tří let věku, jejichž duševní a tělesný vývoj je ohrožen nebo narušen z důvodů zdravotních nebo sociálních, a jimž nelze zajistit řádnou péči v rodinném prostředí.

Dále došlo, v souvislosti s přestěhováním organizace, k přejmenování zařízení Domov pro osoby se zdravotním postižením Mařenice, příspěvková organizace, na OSTARA, příspěvková organizace.

Oddělení rozvoje a financování sociálních služeb

Liberecký kraj každoročně vyhlašuje několik dotačních titulů na podporu financování sociálních služeb. Jedním z dotačních titulů, který administruje oddělení rozvoje a financování sociálních služeb je tzv. předfinancování sociálních služeb z rozpočtu Libereckého kraje, kdy je krajem pro potřebné sociální služby rozdělována finanční podpora pro období, kdy ještě nejsou k dispozici finanční prostředky ze státního rozpočtu. V rámci dotačního titulu kraj podpořil sto sociálních služeb.

Další významnou zdrojovou položkou pro podporu financování sociálních služeb, kterou oddělení spravuje, je finanční podpora z kapitoly 313 – MPSV státního rozpočtu. Včetně dofinancování kraj rozdělil v tomto dotačním titulu 368 mil. Kč mezi 217 sociálních služeb.

V roce 2016 pracovníci oddělení, v rámci kontrolní činnosti samostatné působnosti i přenesené působnosti, vykonali velké množství kontrol u samotných poskytovatelů sociálních služeb. V rámci samostatné

působnosti, vykonali padesát kontrol financování subjektů poskytujících sociální služby, přičemž bylo zkontrolováno 77 služeb na místě. Většina těchto kontrol skončila bez zjištěných závad. Nastavenou kontrolní činností registračních podmínek v rámci přenesené působnosti se daří eliminovat nedostatky v plnění povinností registrovaných sociálních služeb, které poskytovatelům ukládá zákon 108/2006 Sb., o sociálních službách, ve znění pozdějších předpisů.

Rok 2016 byl rokem příprav na realizaci projektů spolufinancovaných z Evropského sociálního fondu prostřednictvím Operačního programu zaměstnanost. Oddělení připravilo žádosti na dva projekty, na které kraj obdržel od Ministerstva práce sociálních věcí rozhodnutí o poskytnutí dotace. Projekty nesou názvy „Podpora a rozvoj služeb v komunitě pro osoby se zdravotním postižením v Libereckém kraji“ a „Podpora procesů střednědobého plánování, síťování a financování sociálních služeb v Libereckém kraji“. Projekty budou podpořeny z Operačního programu zaměstnanost a státního rozpočtu celkovou částkou 127,5 mil. Kč.

V rámci metodické podpory poskytovatelů sociálních služeb a obcí oddělení uspořádalo dva odborné semináře na téma „Právní rámec financování sociálních služeb“.

V roce 2016 byly realizovány tyto významné akce a činnosti:

- 16. 3. 2016 | Velikonoční trhy – výstava a prodej výrobků zařízení sociálních služeb Libereckého kraje
- 6. 5. 2016 – 8. 5. 2016 | Víkendové setkání pro pěstouny na přechodnou dobu, kteří jsou zařazeni v evidenci úřadu, v obci Bedřichov v Jizerských horách
- 6. 10. 2016 | Den seniorů
- 23. 11. 2016 | Vánoční trhy – výstava a prodej výrobků zařízení sociálních služeb Libereckého kraje
- 17. 12. 2016 | Vánoční koncert pro pěstouny ve Slavnostním vestibulu Severočeského muzea v Liberci



Dětské centrum Liberec



Výstava „Tady jsem doma“

MIMORESORTNÍ ODBORY

VÝROČNÍ ZPRÁVA 2016

Odbor správní, právní a kontroly

Správní odbor

Správní odbor v roce 2016 vykonával svěřené pravomoci v oblasti přenesené působnosti výkonu státní správy podle Organizačního řádu Krajského úřadu Libereckého kraje – agendu matrik a státního občanství, slavnostní obřady složení státoobčanského slibu před ředitelem KÚ, výpisy z matriční spisovny; vidimace a legalizace, změny jména a příjmení, ověřování dokladů do ciziny, agendu veřejných sbírek a veřejnoprávních smluv, odvolací přestupkovou agendu a řízení o rušení místa trvalého pobytu, agendu krajského živnostenského úřadu (kontroly v oblasti cen a regulace reklamy a odvolací agendu v řízeních vedených obecními živnostenskými úřady), odvolací agendu podle zákona o obcích, rozhodování o odvolání a stížnostech podle zákona 106/1999 Sb., atd. V roce 2016 jsme se opět soustředili především na naplňování vize správního odboru a celého krajského úřadu: aby byl výkon veřejné správy co nejvyšší nejen na krajském úřadě, ale také a možná především na všech 215 obcích LK. Prováděli jsme rozsáhlou odbornou pomoc a metodickou činnost vůči obcím a obecním úřadům v rámci Libereckého kraje, protože naším základním východiskem je postupně sjednocovat výkon jednotlivých správních činností na všech správních úřadech v LK. Proto byly organizovány semináře, prováděny kontroly a dohlídky, osobní konzultace, byly vypracovány či doplněny písemné metodické příručky atd., v tomto trendu budeme pokračovat i v dalších letech. V průběhu roku jsme připravili návrhy připomínek ke značnému počtu návrhů nejruznějších právních předpisů, když kraj je oficiálním připomínkovým místem v rámci mezirezortního připomínkového řízení.

Jiří Němec, vedoucí správního odboru

Právní odbor

Výroční zpráva o poskytování informací podle zákona č. 106/1999 Sb., o svobodném přístupu k informacím v roce 2016

1. Počet podaných žádostí o informace a počet vydaných rozhodnutí o odmítnutí žádosti

- V průběhu roku 2016 bylo podáno celkem 87 žádostí o poskytnutí informace podle zákona č. 106/1999 Sb., o svobodném přístupu k informacím, v platném znění (dále jen „zákon“).
- V průběhu roku 2016 bylo vydáno pět rozhodnutí o odmítnutí žádosti (včetně odmítnutí části žádosti).

2. Počet podaných odvolání proti rozhodnutí o odmítnutí žádosti

- V průběhu roku 2016 nebylo podáno žádné odvolání proti rozhodnutí o odmítnutí žádosti.

3. Opis podstatných částí každého rozsudku soudu ve věci přezkoumání zákonnosti rozhodnutí povinného subjektu o odmítnutí žádosti o poskytnutí informace a přehled všech výdajů, které povinný subjekt vynaložil v souvislosti se soudními řízeními o právech a povinnostech podle tohoto zákona, a to včetně nákladů na své vlastní zaměstnance a nákladů na právní zastoupení

- V průběhu roku 2016 nebyla předmětem soudního přezkumu žádná rozhodnutí, týkající se vyřizování žádostí o informace orgány Libereckého kraje, žádné výdaje ani náklady tedy Libereckému kraji nevznikly.

4. Výčet poskytnutých výhradních licencí, včetně odvodnění nezbytnosti poskytnutí výhradní licence:

- V průběhu roku 2016 nebyla poskytnuta žádná výhradní licence.

5. Počet stížností podaných podle §16a zákona, důvody jejich podání a stručný popis způsobu jejich vyřízení

- V průběhu roku 2016 byla podána jedna stížnost na postup při vyřizování žádosti o informace. Směřovala proti výši úhrady nákladů za mimořádně rozsáhlé vyhledávání informací a postup KÚ LK byl Ministerstvem vnitra potvrzen.

6. Další informace vztahující se k uplatnění tohoto zákona

- V roce 2016 byla ve třech případech požadována úhrada nákladů dle ustanovení § 17 zákona.
- V souladu s ustanovením §5 zákona vydal Krajský úřad Libereckého kraje základní informace. Tento materiál je přístupný na internetových stránkách Libereckého kraje na adrese www.kraj-lbc.cz.
- Výroční zpráva byla projednána v radě kraje dne 7. 2. 2017, číslo usnesení: 179/17/RK.

Odbor kontroly

Odbor kontroly Krajského úřadu Libereckého kraje se skládá ze dvou oddělení: oddělení ekonomické kontroly a oddělení přezkoumávání hospodaření územně samosprávných celků a dobrovolných svazků obcí. V roce 2016 zaměstnanci odboru kontroly provedli celkem 517 kontrol, z toho 369 kontrol na úseku přezkoumání hospodaření ÚSC a DSO (výkon přenesené působnosti), 17 kontrol RUIAN (výkon přenesené působnosti), 24 kontrol přímých nákladů na vzdělávání (výkon přenesené působnosti) a 107 veřejnosprávních kontrol (výkon samostatné působnosti).

Kontroly byly provedeny v souladu se schválenými „Plány kontrolní činnosti“ v Radě LK a to vždy na příslušná pololetí roku 2016. Oddělení ekonomické kontroly od 1. 9. 2016 nově zajišťuje v souladu s platnou legislativou, tj. v současné době zákonem č. 320/2001Sb., zákonem č. 250/2000 Sb. a zákonem č. 255/2012 Sb. veřejnosprávní kontroly PO na úseku školství, mládeže, tělovýchovy a sportu. Odbor kontroly, oddělení ekonomické kontroly dále od 1. 9. 2016 nově zabezpečuje i veškeré kontroly přímých nákladů u obecních, krajských a soukromých škol a školských zařízeních. Přímé náklady na vzdělávání se poskytují na základě Vyhlášky MŠMT o krajských normativech č. 492/2005 a v součinnosti se zákonem č. 561/2004 Sb. školský zákon § 161 ve znění pozdějších předpisů a soukromé školy podle smluv o sepsání dotace a podle zákona č. 306/1999 Sb. ÚZ 33353 – přímé náklady na vzdělávání a dotace pro soukromé školy ÚZ 33155.

1. Kontroly v přenesené působnosti

1.1 Kontroloři odboru kontroly, oddělení přezkoumávání hospodaření územně samosprávných celků a dobrovolných svazků obcí provedli v prvním pololetí roku 2016 celkem 209 přezkoumání hospodaření obcí a dobrovolných svazků obcí, a to podle ustanovení § 4 odst. 4 zákona č. 420/2004 Sb. o přezkoumávání hospodaření územních samosprávných celků a dobrovolných svazků obcí, v platném znění. Odbor kontroly jednotlivá přezkoumání zabezpečil v zákonem stanoveném termínu a dle vypracovaného časového plánu, jenž byl předán MF ČR. Přezkoumání hospodaření bylo provedeno u:

- 187 obcí z celkového počtu 215,
- 22 dobrovolných svazků obcí.

Ve druhém pololetí roku 2016 provedli kontroloři odboru kontroly celkem 160 dílčích přezkoumání hospodaření obcí a dobrovolných svazků ob-

cí v souladu s ustanovením § 4 odst. 4 zákona č. 420/2004 Sb. Dílčí přezkoumání hospodaření bylo provedeno v tomto rozsahu:

- 137 obcí z celkového počtu 215,
- 23 dobrovolných svazků obcí.

Jednotlivé kontroly ÚSC a DSO byly provedeny na základě žádostí doručených od ÚSC a DSO. Kontroly byly provedeny celkem devíti kontrolory včetně vedoucího oddělení přezkoumávání hospodaření územně samosprávných celků a dobrovolných svazků obcí a vedoucí odboru kontroly. Pro zabezpečení objektivnosti, nezávislosti a zamezení podjatosti jednotlivých kontrolorů a kontrolních skupin, jsou v pravidelných tříletých cyklech jednotliví kontroloři a kontrolní skupiny u přezkoumávaných ÚSC a DSO obměňovány. Ze strany odboru kontroly KÚ LK je tak zabezpečeno dodržování ustanovení §5 odst. 1-8 zákona č. 420/2004 Sb. a metodického doporučení MF ČR. Nedílnou součástí je kromě provedení vlastního přezkoumání hospodaření ze strany kontrolorů i poskytování metodické pomoci jednotlivým územně samosprávným celkům.

1.2 Kontroloři odboru kontroly, oddělení přezkoumávání hospodaření územně samosprávných celků a dobrovolných svazků obcí provedli v prvním pololetí roku 2016 celkem devět kontrol u územních samosprávných celků v oblasti editace dat Registru územní identifikace, adres a nemovitostí („RUIAN“). Ve druhém pololetí roku 2016 provedli kontroloři celkem osm kontrol u územních samosprávných celků v oblasti RUIAN.

1.3 Kontroloři oddělení ekonomické kontroly od 1. 9. 2016 v souladu s platnou legislativou, tj. na základě Vyhlášky MŠMT o krajských normativech č. 492/2005 a v součinnosti se zákonem č. 561/2004 Sb. školský zákon § 161 ve znění pozdějších předpisů a soukromé školy podle smluv o sepsání dotace a podle zákona č. 306/1999 Sb. ÚZ 33353 – přímé náklady na vzdělávání a dotace pro soukromé školy ÚZ 33155 provedli celkem 24 kontrol přímých nákladů na vzdělávání.

2. Kontroly v samostatné působnosti

2.1 Kontroloři oddělení ekonomické kontroly provedli v roce 2016 celkem 107 kontrol. Jednalo se vždy o veřejnosprávní kontroly na místě, a to dle zákona č. 320/2001 Sb., o finanční kontrole ve veřejné správě. Z celkového počtu 107 kontrol bylo provedeno a ukončeno např. 25 kontrol krajských příspěvkových organizací, kontrolu odboru KÚ LK na úseku evidence grantů, 41 kontrol čerpání poskytnutých účelových dotací, 9 kontrol v rámci projektů OPVK (doba udržitelnosti, doba realiza-

ce), 19 kontrol kotlíkových dotací, 12 kontrol příručních pokladen vč. hl. pokladny KÚ LK. Dále se kontroloři účastnili jako členové kontrolních skupin i dalších kontrolních akcí. V případě zjištěných nedostatků byla vždy ze strany kontrolovaného subjektu přijata nápravná opatření.

Odbor kontroly KÚ LK kromě vlastní kontrolní činnosti zajišťuje i monitorovací činnost pro MF ČR. Koordinuje a zpracovává roční zprávu o výsledcích finančních kontrol ve spolupráci s územně samosprávnými celky Libereckého kraje v rámci Modulu ročních zpráv (intranetový programový software MF ČR), kterou doručuje MF ČR ve stanoveném termínu včetně komentáře a tabulkových přehle-

dů dle vyhlášky č. 416 / 2004 Sb., v platném znění, dle níž se provádí zákon o finanční kontrole ve veřejné správě č. 320/2001 Sb., v platném znění, dále pro MV ČR zpracoval „Hodnotící zprávu k výsledkům kontrol výkonu přenesené a samostatné působnosti za léta 2014–2016“.

V rozsahu své působnosti poskytoval odbor kontroly i konzultační a metodickou činnost pro odbory KÚ LK a to zejména při výkonu veřejnosprávních kontrol na místě, dále ve spolupráci s ekonomickým odborem a resortními odbory poskytoval i konzultační a metodickou pomoc příspěvkovým organizacím, územně samosprávným celkům a dobrovolným svazkům obcí Libereckého kraje.

Přehled příspěvkových organizací Libereckého kraje k 31. 12. 2016

Odbor školství, mládeže a tělovýchovy

Gymnázium, Česká Lípa, Žitavská 2969, příspěvková organizace
Žitavská 2969, 470 01 Česká Lípa

Gymnázium, Mimoň, Letná 263, příspěvková organizace
Letná 263, 471 24 Mimoň

Gymnázium, Jablonec nad Nisou, U Balvanu 16, příspěvková organizace
U Balvanu 16, 466 34 Jablonec nad Nisou

Gymnázium a Obchodní akademie, Tanvald, příspěvková organizace
Školní 305, 468 41 Tanvald

Gymnázium F. X. Šaldy, Liberec 11, Partyzánská 530, příspěvková organizace
Partyzánská 530/3, 460 01 Liberec 11

Gymnázium, Frýdlant, Mládeže 884, příspěvková organizace
Mládeže 884, 464 01 Frýdlant

Gymnázium Ivana Olbracht, Semily, Nad Špejcharem 574, příspěvková organizace
Nad Špejcharem 574, 513 01 Semily

Gymnázium, Turnov, Jana Palacha 804, příspěvková organizace
Jana Palacha 804, 511 01 Turnov

Gymnázium Dr. Antona Randy, Jablonec nad Nisou, příspěvková organizace
Dr. Randy 4096/13, 466 01 Jablonec nad Nisou

Gymnázium a Střední odborná škola, Jilemnice, Tkalcovská 460, příspěvková organizace
Tkalcovská 460, 514 01 Jilemnice

Gymnázium a Střední odborná škola pedagogická, Liberec, Jeronýmova 425/27, příspěvková organizace
Jeronýmova 425/27, 460 07 Liberec

Obchodní akademie, Česká Lípa, náměstí Osvobození 422, příspěvková organizace
náměstí Osvobození 422, 470 01 Česká Lípa

Vyšší odborná škola mezinárodního obchodu a Obchodní akademie, Jablonec nad Nisou, Horní náměstí 15, příspěvková organizace
Horní náměstí 15, 466 79 Jablonec nad Nisou

Obchodní akademie a Jazyková škola s právem státní jazykové zkoušky, Liberec, Šamánkova 500/8, příspěvková organizace
Šamánkova 500/8, 460 01 Liberec

Obchodní akademie, Hotelová škola a Střední odborná škola, Turnov, Zborovská 519, příspěvková organizace
Zborovská 519, 511 01 Turnov

Střední průmyslová škola, Česká Lípa, Havlíčkova 426, příspěvková organizace
Havlíčkova 426, 470 01 Česká Lípa

Střední průmyslová škola stavební, Liberec 1, Sokolovské náměstí 14, příspěvková organizace
Sokolovské náměstí 14, 460 31 Liberec 1

Střední průmyslová škola strojní a elektrotechnická a Vyšší odborná škola, Liberec 1, Masarykova 3, příspěvková organizace
Masarykova 3/460, 460 84 Liberec 1

Střední průmyslová škola textilní, Liberec, Tyršova 1, příspěvková organizace
Tyršova 1, 460 81 Liberec

Vyšší odborná škola sklářská a Střední škola, Nový Bor, Wolkerova 316, příspěvková organizace
Wolkerova 316, 473 01 Nový Bor

Střední uměleckoprůmyslová škola sklářská, Kamenický Šenov, Havlíčkova 57, příspěvková organizace
Havlíčkova 57, 471 14 Kamenický Šenov

Střední uměleckoprůmyslová škola a Vyšší odborná škola, Jablonec nad Nisou, Horní náměstí 1, příspěvková organizace
Horní náměstí 1/800, 466 80 Jablonec nad Nisou

Střední uměleckoprůmyslová škola sklářská, Železný Brod, Smetanovo zátíší 470, příspěvková organizace
Smetanovo zátíší 470, 468 22 Železný Brod

Střední uměleckoprůmyslová škola a Vyšší odborná škola, Turnov, Skálova 373, příspěvková organizace
Skálova 373, 511 01 Turnov

Střední zdravotnická škola a Vyšší odborná škola zdravotnická, Liberec, Kostelní 9, příspěvková organizace
Kostelní 9, 460 31 Liberec

Střední zdravotnická škola, Turnov, 28. října 1390, příspěvková organizace
28. října 1390, 511 01 Turnov

Střední škola a Mateřská škola, Liberec, Na Bojišti 15, příspěvková organizace
Na Bojišti 15, 460 10 Liberec

Střední škola strojní, stavební a dopravní, Liberec II, Truhlářská 360/3, příspěvková organizace
Truhlářská 360/3, 460 01 Liberec

Integrovaná střední škola, Semily, 28. října 607, příspěvková organizace
28. října 607, 513 01 Semily

Integrovaná střední škola, Vysoké nad Jizerou, Dr. Farského 300, příspěvková organizace
Dr. Farského 300, 512 11 Vysoké nad Jizerou

Střední odborná škola a Střední odborné učiliště, Česká Lípa, 28. října 2707, příspěvková organizace
28. října 2707, 470 06 Česká Lípa

Střední průmyslová škola technická, Jablonec nad Nisou, Belgická 4852, příspěvková organizace
Belgická 4852, 466 01 Jablonec nad Nisou

Střední škola řemesel a služeb, Jablonec nad Nisou, Smetanova 66, příspěvková organizace
Smetanova 66, 466 01 Jablonec nad Nisou

Střední škola gastronomie a služeb, Liberec, Dvorská 447/29, příspěvková organizace
Dvorská 447/29, 460 05 Liberec V

Střední škola, Lomnice nad Popelkou, Antala Staška 213, příspěvková organizace
Antala Staška 213, 512 51 Lomnice nad Popelkou

Střední škola hospodářská a lesnická, Frýdlant, Bělíkova 1387, příspěvková organizace
Bělíkova 1387, 464 01 Frýdlant

Střední odborná škola, Liberec, Jablonecká 999, příspěvková organizace
Jablonecká 999, 460 04 Liberec

Základní škola a mateřská škola logopedická, Liberec, příspěvková organizace
E. Krásnohorské 921, 460 01 Liberec

Základní škola a Mateřská škola pro tělesně postižené, Liberec, Lužická 920/7, příspěvková organizace
Lužická 920/7, 460 01 Liberec

Základní škola, Jablonec nad Nisou, Liberecká 1734/31, příspěvková organizace
Liberecká 31, 466 01 Jablonec nad Nisou

Základní škola a Mateřská škola při dětské léčebně, Cvikov, Ústavní 531, příspěvková organizace
Ústavní 531, 471 54 Cvikov

Základní škola a Mateřská škola při nemocnici, Liberec, Husova 357/10, příspěvková organizace
Husova 357/10, 460 01 Liberec

Základní škola a Mateřská škola, Jablonec nad Nisou, Kamenná 404/4, příspěvková organizace
Kamenná 404/4, 466 01 Jablonec nad Nisou

Základní škola, Tanvald, Údolí Kamenice 238, příspěvková organizace
Údolí Kamenice 238, 468 41 Tanvald

Základní škola a Mateřská škola, Jilemnice, Komenského 103, příspěvková organizace
Komenského 103, 514 01 Jilemnice

Základní škola speciální, Semily, Nádražní 213, příspěvková organizace
Nádražní 213, 513 01 Semily

Dětský domov, Česká Lípa, Mariánská 570, příspěvková organizace
Mariánská 570, 470 01 Česká Lípa

Dětský domov, Jablonné v Podještědí, Zámecká 1, příspěvková organizace
Zámecká 1, 471 25 Jablonné v Podještědí

Dětský domov, Základní škola a Mateřská škola, Krompach 47, příspěvková organizace
Čp. 47, 471 57 Krompach

Dětský domov, Dubá - Deštná 6, příspěvková organizace
Deštná 6, 472 01 Doksy

Dětský domov, Jablonec nad Nisou, Pasecká 20, příspěvková organizace
Pasecká 20, 466 02 Jablonec nad Nisou

Dětský domov, Frýdlant, Větrov 3005, příspěvková organizace
Větrov 3005, 464 01 Frýdlant

Dětský domov, Semily, Nad Školami 480, příspěvková organizace
Nad Školami 480, 513 01 Semily

Domov mládeže, Liberec, Zeyerova 33, příspěvková organizace
Zeyerova 33, 460 38 Liberec

Pedagogicko-psychologická poradna, Česká Lípa, Havlíčkova 443, příspěvková organizace
Havlíčkova 443, 470 01 Česká Lípa

Pedagogicko-psychologická poradna, Jablonec nad Nisou, Palackého 48, příspěvková organizace
Palackého 48, 466 04 Jablonec nad Nisou

Pedagogicko-psychologická poradna, Liberec 2, Truhlářská 3, příspěvková organizace
Truhlářská 3, 460 01 Liberec 2

Pedagogicko-psychologická poradna a speciálně pedagogické centrum, Semily, příspěvková organizace
Nádražní 213, 513 01 Semily

Centrum vzdělanosti Libereckého kraje – zařízení pro další vzdělávání pedagogických pracovníků, příspěvková organizace
Masarykova 18, 460 01 Liberec

Odbor sociálních věcí

Jedličkův ústav, příspěvková organizace
Lužická 920/7, Liberec 1

Centrum intervenčních a psychosociálních služeb Libereckého kraje, příspěvková organizace
Tanvaldská 269, Liberec 30

OSTARA, příspěvková organizace
Pivovarská 693, Cvikov

Domov Sluneční dvůr, příspěvková organizace
Jestřebí 126, Jestřebí

Denní a pobytové sociální služby, příspěvková organizace
Hradecká 2905, Česká Lípa

Služby sociální péče TEREZA, příspěvková organizace
Benešov u Semil 180, Benešov u Semil

Domov důchodců Sloup v Čechách, příspěvková organizace
Benešova 1, Sloup v Čechách

Domov důchodců Rokytnice nad Jizerou, příspěvková organizace
Dolní Rokytnice 291, Rokytnice nad Jizerou

Domov důchodců Jablonecké Paseky, příspěvková organizace
ul. V. Nezvala 87/14, Jablonec nad Nisou

Domov důchodců Velké Hamry, příspěvková organizace
Velké Hamry 600, Velké Hamry

Domov pro seniory Vratislavice nad Nisou, příspěvková organizace
U Síla 321, Liberec 30

Domov důchodců Český Dub, příspěvková organizace
Zámecká 39/IV, Český Dub

Domov důchodců Jindřichovice pod Smrkem, příspěvková organizace
Jindřichovice pod Smrkem 238, Jindřichovice pod Smrkem

Dům seniorů Liberec-Františkov, příspěvková organizace
Domažlická 880/8, Liberec 3

Domov Raspenava, příspěvková organizace
Fučíkova 432, Raspenava

APOSS Liberec, příspěvková organizace
Zeyerova 832/24, Liberec 1

Domov a Centrum aktivity, příspěvková organizace
Liberecká 451, Hodkovice nad Mohelkou

Domov a Centrum denních služeb Jablonec nad Nisou, příspěvková organizace
U Balvanu 2, Jablonec nad Nisou

Dětské centrum Liberec, příspěvková organizace
Pekárkova 572/5, Liberec

Odbor kultury, památkové péče a cestovního ruchu

Krajská vědecká knihovna v Liberci, příspěvková organizace
Rumjancevova 1362/1, Liberec

Severočeské muzeum v Liberci, příspěvková organizace
Masarykova 437/11, Liberec

Oblastní galerie Liberec, příspěvková organizace
Masarykova 723/14, Liberec

Vlastivědné muzeum a galerie v České Lípě, příspěvková organizace
náměstí Osvobození 297, Česká Lípa

Muzeum Českého ráje v Turnově, příspěvková organizace
Skálova 71, Turnov

Odbor zdravotnictví

Zdravotnická záchranná služba Libereckého kraje, příspěvková organizace
Klášteří 954/5, 460 01 Liberec

Léčebna respiračních nemocí Cvikov, příspěvková organizace
Martinovo údolí 532/1, 471 54 Cvikov

Odbor dopravy

Krajská správa silnic Libereckého kraje, příspěvková organizace
České mládeže 632/32, 460 06 Liberec VI

Odbor životního prostředí a zemědělství

Středisko ekologické výchovy Libereckého kraje, příspěvková organizace
Jizerská 190, 463 62 Hejnice

Slovo ředitele Krajského úřadu LK

Vážené dámy, vážení pánové,

ohlédnu-li se za děním uplynulého roku, mohu konstatovat, že rok 2016 byl pro krajský úřad opět velmi úspěšný. Záleží nám na tom, jak nás vidí společnost, a proto klademe důraz, aby veškeré činnosti úřadu byly vykonávány kvalifikovanými odborníky, kteří vnímají důležitost úřadu pro rozvoj kraje i života jeho obyvatel.

Krajský úřad v uplynulých letech prošel genderovým auditem a nastavil si Strategii řízení lidských zdrojů. Do značné míry je úřad náročný zaměstnavatel, který všem zaměstnancům poskytuje dobré podmínky profesního růstu. Nadále je prioritou společenská odpovědnost úřadu v oblasti zaměstnávání osob se zdravotním postižením. Jako jeden z mála úřadů plníme povinný podíl zaměstnávání osob se zdravotním postižením sjednanými pracovními úvazky, nikoliv jen nákupem náhradního plnění. Jako vstřícný zaměstnavatel podporujeme sladování pracovního a rodinného života našich zaměstnanců, a to především v oblasti podpory zaměstnankyň po návratu z rodičovské dovolené nebo rodičů s malými dětmi. V neposlední řadě mají naši podporu zaměstnanci pečující o osoby blízké. Samozřejmostí je na úřadě pružná pracovní doba. Snažíme se však do praxe úřadu aplikovat i jiné flexibilní formy organizace práce, ať již jde o zkrácení nebo úpravu pracovní doby. Přesvědčili jsme se, že i ve veřejné správě lze vykonávat částečně práci z domova. Jsem rád, že zaměstnanci těchto možností využívají a že si tohoto přístupu zaměstnavatele váží.

Oblast vzdělávání a rozvoje zaměstnanců je při naplňování cílů úřadu nepostradatelná. Úřad podporuje zaměstnance ve zvyšování kvalifikace v oborech souvisejících s výkonem správních činností krajského úřadu, a to především formou distančního vysokoškolského studia. Zaměstnanci jsou podporováni v prohlubování kvalifikace účastí na vstupním vzdělávání, průběžném vzdělávání a v případě výkonu správních činností i v ověření zvláštní odborné způsobilosti. Při výběru externě pořádaných vzdělávacích seminářů je dáván prostor samotným úředníkům vybírat si vhodné kurzy podle svých potřeb. Zaměstnanci tak mají možnost zvolit pro sebe vhodnou formu vzdělávání. Podporujeme vzdělávání formou e-learningu a v tomto způsobu distančního vzdělávání připravujeme i interní vzdělávací kurzy, a to nejen pro zaměstnance, ale i pro naše maminky a tatínky na rodičovské dovolené. Zaměstnanci si tak mohou vhodně přizpůsobit svůj pracovní program, aby byl efekt ze semináře co možná nejvyšší.

Krajský úřad je rovněž akreditovanou vzdělávací institucí podle zákona o úřednících územních samosprávních celků, a tak kromě zajišťování vzdělávání externími školiteli pořádá vlastní semináře. Lektory těchto seminářů jsou zaměstnanci krajského úřadu, které aktivně podporujeme v rozvoji prezentačních dovedností. V roce 2016 byla uspořádána většina z akreditovaných vzdělávacích akcí, kterých se kromě úředníků krajského úřadu také účastnilo mnoho úředníků z obcí



Mgr. René Havlík, ředitel Krajského úřadu Libereckého kraje

Libereckého kraje. Vzdělávání se dotklo mnoha oblastí, a to například od obecnějších školení v rámci vstupního vzdělávání úředníků až po odborně zaměřené semináře z problematiky správního práva, matričních agend nebo územního plánování. Kurzy a především lektori mají úředníkům stále co nabídnout, o čemž svědčí zájem ze strany účastníků. Některé semináře proto opakujeme častěji z důvodu velkého zájmu.

V rámci metodické pomoci umožňujeme účast na vzdělávacích aktivitách úředníkům obcí zdarma. Uvědomujeme si, že všechny pořádané semináře přispívají ke zvyšování kvality výkonu státní správy a samosprávy v Libereckém kraji. V rozsahu uvedených metodicky zaměřených aktivit plánujeme i nadále aktivně pokračovat, protože si uvědomujeme, že podpora vzdělávání úředníků v území je nedílnou součástí strategie rozvoje Libereckého kraje.

Krajský úřad dlouhodobě usiluje o to, aby metodická pomoc poskytovaná obcím na území Libereckého kraje byla kontinuální a s vysokou odbornou úrovní. Samozřejmostí pro nás zůstává i dlouhodobá podpora ředitelům příspěvkových organizací Libereckého kraje. V roce 2016 jsme začali s rekonstrukcí přílehlé budovy sídla Libereckého kraje, tzv. „Evropským domem“. Věřím, že po úspěšném dokončení vytvoříme pro občany administrativní centrum veřejných institucí v centru krajského města.

V roce 2016 jsme se podíleli na množství úspěšných projektů, díky nimž se daří získávat z jiných zdrojů další finanční prostředky do území a na rozvoj kraje. Za všechny alespoň zmíním administraci „Kotlíkových dotací“. I letos je naší vizitkou úspěšné hospodaření kraje, potvrzené auditem hospodaření a dalšími interními i externími kontrolami.

Jsem rád, že mohu říci, že Krajský úřad Libereckého kraje byl i v roce 2016 vnímán jako respektovaná, otevřená a důvěryhodná instituce, která poskytuje kvalitní služby a přispívá ke stabilitě a rozvoji kraje.

Mgr. René Havlík,
ředitel Krajského úřadu Libereckého kraje

Struktura Krajského úřadu Libereckého kraje



Statistická data Krajského úřadu Libereckého kraje za rok 2016

Systemizované pracovní pozice úřadu k 31. 12. 2016	Počet
ředitel krajského úřadu	1
vedoucí odboru	16
vedoucí oddělení	55
zaměstnanec realizující projekty EU	24
zaměstnanec obslužných profesí	23
ostatní zaměstnanci	289
CELKEM	408

Nové pracovní poměry, fluktuace a nemocnost	
počet vyhlášených výběrových řízení	86
počet uzavřených nových pracovních poměrů	31
míra fluktuace zaměstnanců	10,26 %
nemocnost zaměstnanců	1,84 %

Ukončené pracovní poměry	Počet
uplynutím doby určité	3
dohodou o rozvázání pracovního poměru	8
zrušením pracovního poměru ve zkušební době	4
odchodem do starobního důchodu	8
ukončením pracovního poměru ze strany zaměstnavatele	2
výpovědí ze strany zaměstnance	15
CELKEM	40

Platové ukazatele	
průměrná platová třída	10,25
průměrný platový stupeň	8,64
průměrný základní platový tarif	23 512 Kč
průměrný osobní příplatek	7 178 Kč
průměrný příplatek za vedení	6 399 Kč

Vzdělávání dle zákona č. 312/2002 Sb.	Počet absolventů	Náklady na vzdělávání
vstupní vzdělávání úředníků (zajišťováno interně)	34	o Kč
příprava a zkouška odborné způsobilosti úředníků	14	150 440 Kč
vzdělávání vedoucích úředníků	2	3 630 Kč
průběžné vzdělávání úředníků a zaměstnanců úřadu	1 000	1 158 693,20 Kč
CELKEM	1 050	1 312 763,20 Kč

Celkový fyzický počet zaměstnanců úřadu k 31. 12. 2016 byl 397

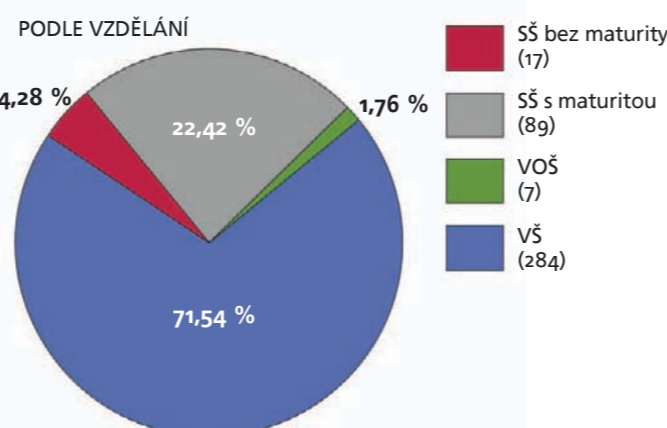
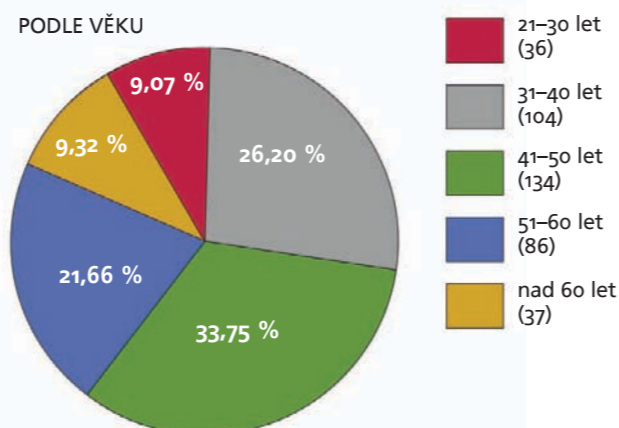
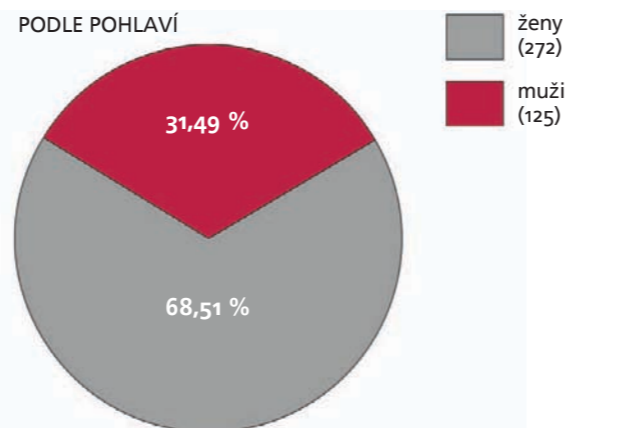

Periodikum, ocenění

KRAJ – příloha Libereckého kraje

Magazín Kraj – příloha Libereckého kraje vychází 11x ročně v elektronické i tištěné podobě. V elektronické podobě je ke stažení na <http://magazin.kraj-lbc.cz/>. Odkazy v textu jsou interaktivní, takže čtenáře nasměrují tam, kde se o daném tématu dozví další informace.

V tištěné podobě vychází magazín jako příloha městských a obecních zpravodajů. Zveřejňován je v obcích: Brniště, Černousy, Český Dub, Desná, Doksy, Dubá, Harrachov, Hejnice, Hodkovice nad Mohelkou, Hrádek nad Nisou, Chotyně, Chrastava, Jablonec nad Jizerou, Jablonné v Podještědí, Jilemnice, Josefův Důl, Kamenický Šenov, Kunratice u Cvikova, Lučany nad Nisou, Mimoň, Nová Ves nad Nisou, Nové Město pod Smrkem, Nový Bor, Oldřichov v Hájích, Pěnčín, Poniklá, Ralsko, Rokytnice nad Jizerou, Rychnov u Jablonce nad Nisou, Semily, Smržovka, Stráž pod Ralskem, Tanvald, Vratislavice nad Nisou, Zásada, Žandov a Železný Brod. Do května 2017 byl k dostání také jako příloha týdeníku 5+2.



Ocenění získaná Krajským úřadem Libereckého kraje

- 2016**
Ocenění Ministerstva vnitra České republiky za 3. místo v soutěži Úřad roku „Půl na půl“
- 2015**
Společensky odpovědná organizace – vítěz v sekci veřejná správa (Národní cena ČR za společenskou odpovědnost)
- 2014**
Excelentní organizace (Národní cena kvality ČR)
Recognised for Excellence 4 star (EFQM)
- 2013**
Úspěšná organizace (Národní cena kvality ČR)
- 2012**
Stejná šance – zaměstnavatel roku 2012 (Rytmus Liberec)
Perspektivní organizace (Národní cena kvality ČR)
Vstřícný zaměstnavatel (Audit rovné příležitosti)
- 2011**
Bronzový stupeň za kvalitu ve státní správě (MV ČR)
Dobrá praxe (Národní síť zdravých měst)
- 2010**
Vstřícný zaměstnavatel (ÚP Liberec + Kašpar)
1. místo v kategorii Bezpečnost a zdraví (Euroregion Nisa)
- 2008**
Nejlepší SDI řešení (eSDI-NET)
- 2007**
Rural Living Labs Award

Kontaktní údaje

Liberecký kraj, U Jezu 642/2a, 461 80 Liberec 2
IČ: 70891508
Tel.: +420 485 226 111
Fax: +420 485 226 444
E-mail: info@kraj-lbc.cz
www.kraj-lbc.cz

Výroční zpráva Libereckého kraje za rok 2016
Vydal: Liberecký kraj
Náklad: Flashdisk – 150 ks
Vydání této výroční zprávy nebylo ověřeno auditorem.