



VÝROČNÍ ZPRÁVA **2014**

ÚVODNÍ SLOVO HEJTMANA LIBERECKÉHO KRAJE

Vážení občané Libereckého kraje,

nová politická reprezentace Libereckého kraje, která vzešla z listopadových voleb roku 2012, předkládá výroční zprávu za druhý rok IV. volebního období.

Vládnoucí koalice Libereckého kraje Starostové pro Liberecký kraj (SLK) a Změna pro Liberecký kraj (ZpLK) až do závěru roku 2014 plnila společně programové prohlášení.

Již podruhé tak předkládáme veřejnosti informace o činnosti Libereckého kraje. Shrnujeme výsledky práce členů Rady Libereckého kraje, rekapitulujeme to, co se povedlo a informujeme o připravovaných záměrech a projektech pro rok 2015.

V roce 2014 jsem se mnohokrát přesvědčil o tom, že Liberecký kraj a jeho tvář je především výsledkem práce a úsilí jeho obyvatel, úspěšných osobností a angažovaných nadšenců, malých i velkých firem a živnostníků, ale také mnoha dalších neznámých lidí, kteří dobrovolně, bez nároku na odměny, pracují v nejrůznějších neziskových organizacích, spolcích, občanských sdruženích či zájmových organizacích. Těm všem patří moje uznání, protože každý rok dělají náš kraj hezčím a zajímavějším místem pro život. Bez poděkování právě jim, by žádná zpráva o stavu kraje nemohla být úplná.

S řadou lidí, kteří se v našem kraji o něco dobrého snaží, jsem měl možnost se setkat během pravidelných Dnů s hejtmánem. Přímou na místě se seznamuji s problémy jednotlivých částí Libereckého kraje, navštěvuji úspěšně školy a firmy, ale také pozorně naslouchám stížnostem a steskům starostů na nedostatky a chyby ve fungování kraje a jeho institucí. Pravidelná setkání a otevřené diskuse s občany nejen na Dnech s hejtmánem jsou pro mě zajímavé a také užitečné. Liberecký kraj totiž není jednotlívý region, jeho části mají různé problémy a starosti. Ty mohou z Liberce, bez vysvětlení na místě, vypadat jako málo důležité a nepodstatné. A hledání řešení je také jedním z hlavních úkolů hejtmána.

I rok 2014 byl především ve znamení práce s cílem splnit další z předvolebních slibů. Ať už šlo o odpovědné hospodaření s veřejnými penězi, hledání rozumných úspor, otevírání kraje veřejnosti nebo o přípravu konkrétních investic, které zlepší stav krajských silnic, škol, domovů důchodců nebo nemocnic. Mnoho zásadních projektů bylo v letošním roce úspěšně dokončeno, s dalšími protne cílovou pásku ještě do konce roku. Rád bych zmínil především úspěšný projekt heliportu v Krajské nemocnici Liberec nebo zateplení hlavních budov Nemocnice s poliklinikou v České Lípě (spolufinancování kraje ve výši 72 mil. Kč), které jsme prosadili na jaře 2013. Ušetřili jsme díky tomu také 25 milionů korun z rozpočtu kraje. Další významný projekt, Hospic pro Liberecký kraj, je ve fázi stavby, kterou si v centru Liberce můžete sami průběžně kontrolovat. Věřím, že na konci roku 2015 se hospic otevře potřebným spoluobčanům. Zapomenout nemohu ani na novou budovu Oblastní galerie Liberec, která od konce února sídlí v historických libereckých lázních, opravy a zateplení našich škol, domovů důchodců, nebo opravy muzeí a dalších krajských zařízení.

Samostatný odstavec nepochybně patří stavu krajských silnic, tedy silnic II. a III. třídy v regionu. Stále před sebou tlačíme dluh minulých krajských vlád při zabezpečení oprav silnic zničených povodní v roce 2010. Státní podpora na tyto investiční akce ve výši přesahující 500 mil. Kč byla zajištěna teprve po mých



osobních schůzkách u jednotlivých ministrů v průběhu prvního pololetí 2013. Stavby na opravách povodňových škod z roku 2010 probíhají na silnicích ve Frýdlantu, Chrastavě, Vítkově, Raspenavě nebo Nové Vsi. Silnice v Heřmanicích a Višňové už byly již předány k užívání veřejnosti. Rozumím stížnostem obyvatel z těchto míst a také těm, které omezují různé objízdné trasy. Prosím o trpělivost a za krajskou samosprávu mohu slíbit, že v příštím roce budou dokončeny všechny rekonstrukce silnic zničených velkou vodou v roce 2010.

Považuji to nejenom za splnění naší povinnosti, ale také za šanci začít se intenzivněji věnovat opravám krajských silnic v dalších oblastech Libereckého kraje. Stav silnic, to je totiž pro velkou část obyvatel kraje nejvíce viditelné a také bolavé místo. Už letos řada oprav silnic financovaných především z evropských fondů probíhá (za 170 mil. Kč), v příštím roce bude zahájena řada dalších (za 540 mil. Kč) a na nových projektech se pracuje (cca v objemu 500 mil. Kč). Z dlouhodobého hlediska hledáme společně s ostatními hejtmány a vládou systémová řešení v oblasti financování oprav silnic, která nám umožní výrazným způsobem zlepšit jejich současný, někdy bohužel až havarijný stav.

Pevně věřím, že krajská rada, která vzešla z nově sestavené koalice, bude ve zbývajících dvou letech tohoto volebního období ve spolupráci s celým krajským zastupitelstvem opravdovým garantem a spoluvůrcem úspěšného rozvoje a hospodárné péče o náš domov - Liberecký kraj. Přesně podle slibu zastupitele pracujeme ve prospěch občanů Libereckého kraje, které zastupujeme a kteří nás volili.

Martin Půta
hejtmán Libereckého kraje

OBSAH

Úvodní slovo hejtmána Libereckého kraje	2
Obsah	3
Přehled základních informací o kraji včetně jeho symbolů	4
Struktura orgánů Libereckého kraje	6
Rada Libereckého kraje 2014 - IV. volební období	7
Komise Rady Libereckého kraje 2014 - IV. volební období	8
Zastupitelstvo Libereckého kraje 2014 - IV. volební období	10
Výbory Zastupitelstva Libereckého kraje 2014 - IV. volební období	13
RESORT HEJTMANA	16
Kalendárium 2014	16
Vztahy s veřejností a média	24
Krizové řízení kraje	26
Partnerské regiony Libereckého kraje	29
Zastoupení Libereckého kraje v EU	30
Územní plánování a stavební řád	31
RESORT ZDRAVOTNICTVÍ, TĚLOVÝCHOVY A SPORTU	32
Zdravotnictví	32
Tělovýchova a sport	34
RESORT EKONOMIKY, INVESTIC, SPRÁVY MAJETKU A INFORMATIKY	35
Hospodaření Libereckého kraje za rok 2014	35
Investice a správa nemovitého majetku	42
Informatika	43
RESORT ŽIVOTNÍHO PROSTŘEDÍ A ZEMĚDĚLSTVÍ	44
RESORT CESTOVNÍHO RUCHU, PAMÁTKOVÉ PÉČE A KULTURY	48
Kultura a památková péče	48
Cestovní ruch	50
RESORT HOSPODÁŘSKÉHO A REGIONÁLNÍHO ROZVOJE, EVROPSKÝCH PROJEKTŮ A ROZVOJE VENKOVA	51
Hospodářský a regionální rozvoj	51
Liberecký kraj a Evropská unie	54
RESORT ŠKOLSTVÍ, MLÁDEŽE A ZAMĚSTNANOSTI	56
Školství, mládež a zaměstnanost	56
RESORT DOPRAVY	58
RESORT SOCIÁLNÍCH VĚCÍ	62
MIMORESORTNÍ ODBORY	64
Odbor správní, právní a kontroly	64
Přehled příspěvkových organizací Libereckého kraje k 31. 12. 2014	66
Slovo ředitele Krajského úřadu Libereckého kraje	70
Struktura Krajského úřadu Libereckého kraje	71
Statistická data Krajského úřadu Libereckého kraje	72
Kontaktní údaje	74

PŘEHLED ZÁKLADNÍCH INFORMACÍ O KRAJI VČETNĚ JEHO SYMBOLŮ

Liberecký kraj se rozprostírá na severu České republiky. Území zahrnuje sever České kotliny, Jizerské hory, západní Krkonoše s Krkonošským podhůřím a východní část Lužických hor. Svým severním okrajem tvoří v délce 20 km státní hranici se Spolkovou republikou Německo, na kterou navazuje 130 km dlouhá hranice s Polskem. Východní část kraje sousedí s Královéhradeckým krajem, na jihu přiléhá ke Středočeskému kraji a na západě ke kraji Ústeckému. Patří ke krajům s vyšším podílem dětí a nižším podílem starších lidí.

Kraj má převážně průmyslový charakter. Rozvinut je především průmysl skla a bižuterie, výroba a zpracování plastů, strojírenství a odvětví zpracovatelského průmyslu s úzkou vazbou na výrobu automobilů. Tradiční textilní průmysl ztratil v důsledku útlumu v posledních letech svoje dominantní postavení.

Do území Libereckého kraje zasahuje i Euroregion Neisse-Nisa-Nysa. Tvoří ho tři hraniční oblasti nacházející se na území, kde se stýkají hranice České republiky, Spolkové republiky Německo a Polské republiky. Území Libereckého kraje je tak nedílnou součástí Euroregionu Neisse-Nisa-Nysa, který byl ustaven v roce 1991.

Liberecký kraj nabízí vynikající přírodní i kulturní podmínky pro cestovní ruch, a to jak zimní (sjezdové i klasické lyžování – Krkonoše, Jizerské hory, Ještědský hřbet, ale i Lužické hory), tak letní. V případě letního cestovního ruchu si lze zvolit téměř jakoukoli aktivitu – pěší a cykloturistiku (jak na horách, tak v níže položených oblastech – např. bývalý vojenský výcvikový prostor Ralsko), horolezectví (skalní města v Českém ráji), koupání (Máchovo jezero, vodní toky), městskou turistiku (Liberec, Turnov, Frýdlant v Čechách, Jilemnice aj.), památkovou turistiku (hrady, zámky, městské památkové zóny, vesnické památkové rezervace a zóny). K nejnavštěvovanějším hradům a zámkům patří Bezděz, Zákupy, Lemberk, Frýdlant, Sychrov, Hrubý Rohozec, Valdštejn. Důležitou roli sehrávají i lázeňská místa, tolik vyhledávaná právě návštěvníky ze sousedních zemí. Svou bohatou kulturně historickou tradicí, která se odráží ve velkém množství stavebních a historických památek i kulturních zařízení, naláká každoročně do regionu statisíce návštěvníků. Symbolem pro široké okolí se stala jedinečná stavba horského hotelu Ještěd, která obdržela Perretovu cenu.

Bohatá kulturně historická tradice kraje se odráží nejen ve velkém množství stavebních a historických památek,

ale i v kulturních zařízeních. K institucím nadregionálního významu patří především Severočeské muzeum v Liberci, Oblastní galerie Liberec a Krajská vědecká knihovna v Liberci. Významnými kulturními institucemi jsou dále Divadlo F. X. Šaldy se scénou Malého divadla a Naivní divadlo v Liberci, Zoologická a Botanická zahrada v Liberci. Mezi kulturní zařízení regionálního významu patří řada muzeí a galerií v různých částech kraje. V návaznosti na tradici skla a bižuterie této oblasti se návštěvníkům nabízí např. Sklářská muzea v Novém Boru, Kamenickém Šenově a Železném Brodu, Muzeum skla a bižuterie v Jablonci nad Nisou. Muzeum Českého ráje v Turnově vlastní sbírky z oblasti geologie, mineralogie a dokumentace zlatnictví a šperkařství, které jsou jedinečné nejen v rámci České republiky, ale i Evropy. Neméně důležitými zařízeními jsou knihovny a jejich pobočky v nižších územních celcích.

Liberecký kraj je krajem s velkými možnostmi v oblasti studia. Nutné je tedy zmínit existenci vysoké školy na území Libereckého kraje. Jedná se o Technickou univerzitu v Liberci s fakultou strojní, textilní, ekonomickou, přírodovědně-humanitní a pedagogickou, umění a architektury, mechatroniky, informatiky a mezioborových studií. Dále má mládež možnost studovat na mnoha středních školách (gymnázia, střední odborné školy, střední odborná učiliště, integrované střední školy, speciální školy).

Seznam obcí s rozšířenou působností v Libereckém kraji:

Česká Lípa (www.mucl.cz)

Frýdlant (www.mesto-frydlant.cz)

Jablonec nad Nisou (www.mestojablonec.cz)

Jilemnice (www.mestojilemnice.cz)

Liberec (www.liberec.cz)

Nový Bor (www.novy-bor.cz)

Semily (www.semily.cz)

Tanvald (www.tanvald.cz)

Turnov (www.turnov.cz)

Železný Brod (www.zelbrod.cz)

Symbyly kraje

Prapor a vlajka

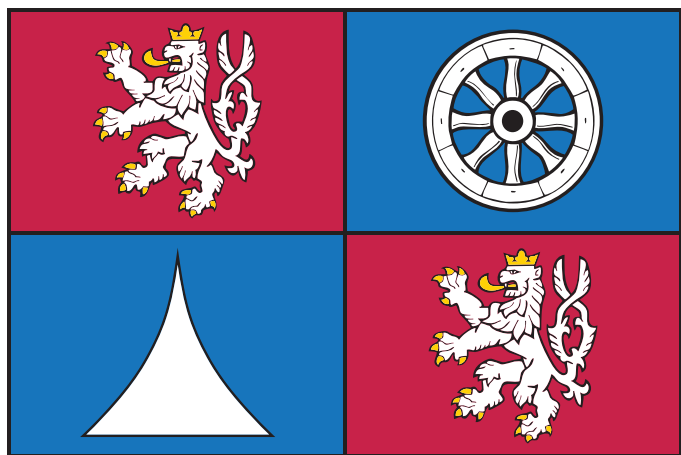

Znak i vlajka mají podobu červeno-modře čtvrceného štítu, kde v prvním a čtvrtém poli je český lev, ve druhém stříbrné loukořové kolo a ve třetím stříbrný vydutý hrot, který odkazuje na významný přírodně krajinný, stavební a kulturní prvek kraje - Ještěd - a připomíná rovněž obecně horský či podhorský charakter kraje. Zemský znak v prvním a čtvrtém poli symbolizuje příslušnost kraje k historickému území Čech. Ve druhém poli je vozové kolo převzaté ze štítku znaku uděleného Liberci roku 1577 císařem Rudolfem II. Jedná se vlastně o rodový erb pánů z Redernu, kteří vládli městu od roku 1558 a zasloužili se výrazně o jeho rozvoj.

Logo



Logo vytvořené v duchu motto: „Dynamika – stabilita – jistota“. Základním grafickým motivem logotypu je stylizace kontinuální dynamiky pohybu. Dynamický pohyb simuluje expanzi a pokrok směřující k obecné prosperitě (červená), ovšem důmyslně založené na zdravé rozvaze a zodpovědnosti (zklidňující šedá uprostřed). Svou trojitou souběžnou linií evokuje logotyp vzájemnou koordinaci všech zúčastněných aspektů v životě s kladeným důrazem na klidný kontinuální pohyb směřující k cíli. Sama grafická nadšázka spojuje sportovní tradici se sportovní současností a nedalekými budoucími cíli a navíc umocněna sportovním duchem podporuje motivaci i přirozenou soupeřivost.

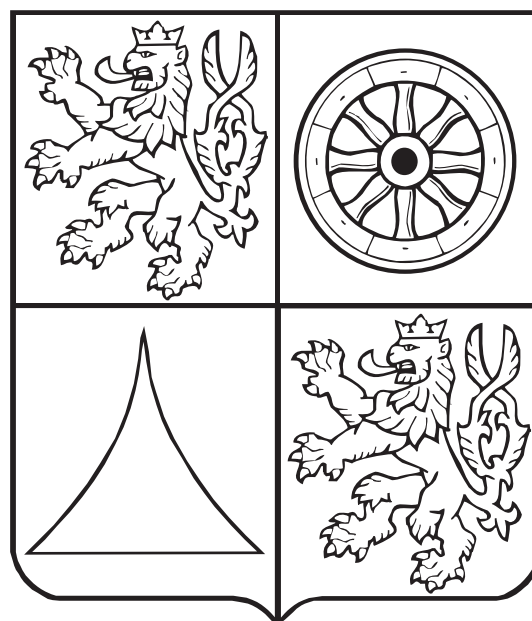
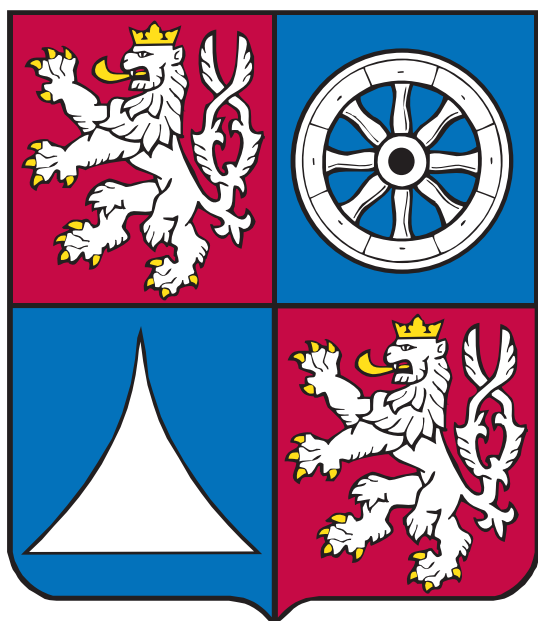

STRUKTURA ORGÁNŮ LIBERECKÉHO KRAJE

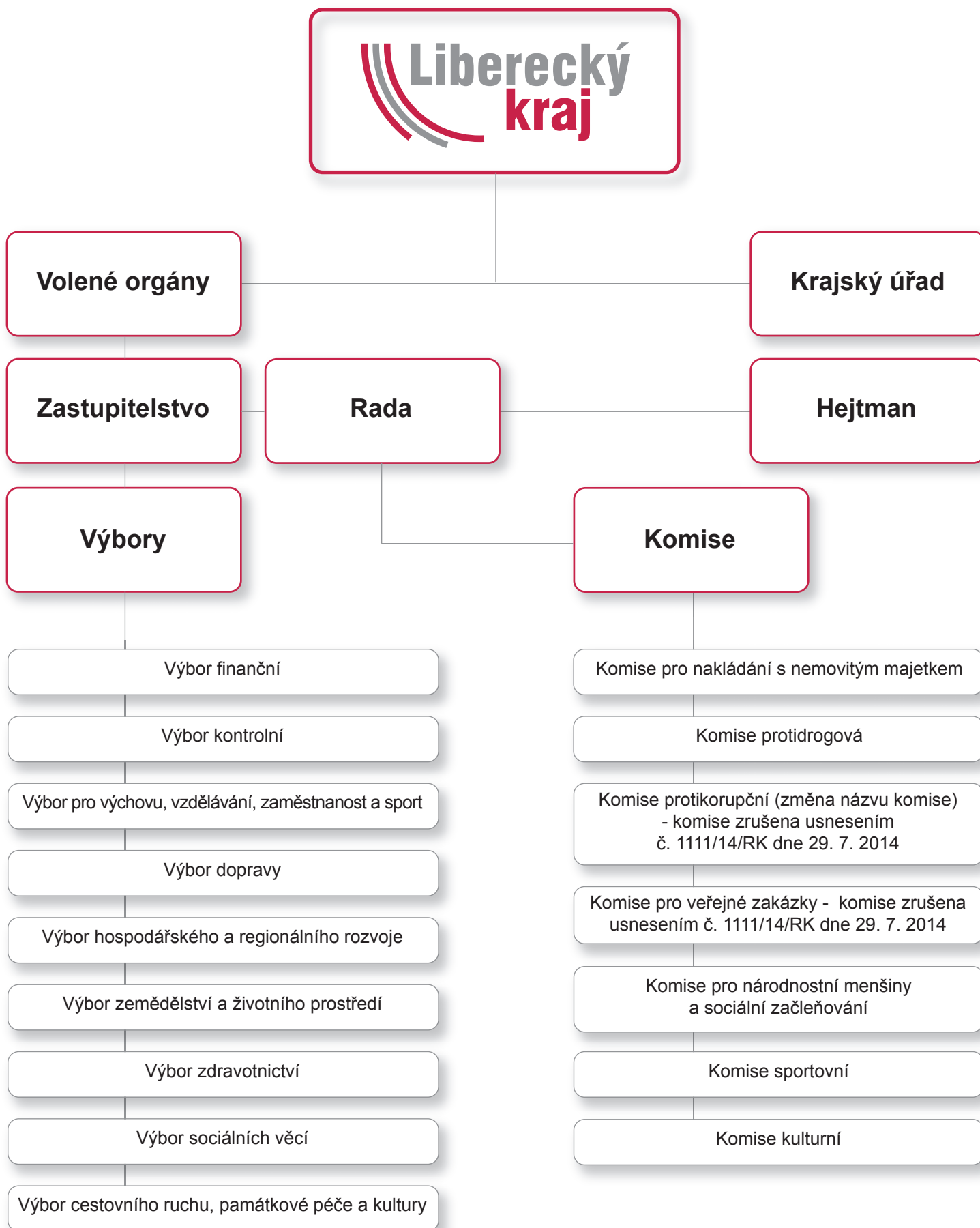

RADA LIBERECKÉHO KRAJE 2014 - IV. VOLEBNÍ OBDOBÍ

Rozdělení mandátů v radě kraje - celkem 9 členů

Od 26. 11. 2014 měla rada kraje pouze 8 členů – na ZK dne 25. 11. 2014 byla odvolána Zuzana Kocumová z funkce členky RK a statutární náměstkyně hejtmana.

5 Starostové pro Liberecký kraj (hejtman, 2 x náměstek hejtmana, 2 x člen rady kraje)

od 26. 11. 2014 - 5 SLK (hejtman, 1 x statutární náměstkyně, 1 x náměstek hejtmana, 2 x člen rady kraje)

4 Změna pro Liberecký kraj (1 x statutární náměstkyně hejtmana, 1 x náměstek hejtmana, 2 x člen rady kraje)

od 26. 11. 2014 - 3 ZpLK (1 x náměstek hejtmana, 1 x náměstek neobsazen, 2 x člen rady kraje)

5 Starostové pro Liberecký kraj

hejtman, 2 x náměstek hejtmana, 2 x člen rady kraje

Martin Půta, hejtman (SLK)

Marek Pieter, náměstek hejtmana, řízení ekonomiky, investic, správy majetku a informatiky (SLK),

od 26. 11. 2014 také pověřený řízením odboru zdravotnictví, tělovýchovy a sportu

PhDr. Hana Maierová, náměstkyně hejtmana, řízení cestovního ruchu, památkové péče

a kultury (SLK), od 26. 11. 2014 statutární náměstkyně hejtmana

Vladimír Mastník, člen rady kraje, řízení dopravy (SLK)

Mgr. Petr Tulpa, člen rady kraje, řízení sociálních věcí (SLK)

4 Změna pro Liberecký kraj - od 26. 11. 2014 pouze 3 (1 funkce neobsazena)

Bc. Zuzana Kocumová, statutární náměstkyně, řízení zdravotnictví, tělovýchovy a sportu (ZpLK)

od 26. 11. 2014 pouze členka zastupitelstva kraje

Josef Jadrný, náměstek hejtmana, řízení životního prostředí a zemědělství (ZpLK)

Ivana Hujerová, členka rady kraje, řízení hospodářského a regionálního rozvoje,

evropských projektů a rozvoje venkova (ZpLK – od 23. 9. 2014 nezávislá)

Alena Losová, dipl. um., členka rady kraje, řízení školství, mládeže a zaměstnanosti (ZpLK)



Martin Půta
hejtman (SLK)



Marek Pieter
náměstek hejtmana, řízení ekonomiky, investic,
správy majetku a informatiky (SLK)



PhDr. Hana Maierová
náměstkyně hejtmana, řízení cestovního
ruchu, památkové péče a kultury (SLK)



Vladimír Mastník
člen rady kraje, řízení dopravy (SLK)



Mgr. Petr Tulpa
člen rady kraje, řízení sociálních věcí (SLK)



Josef Jadrný
náměstek hejtmana, řízení životního
prostředí a zemědělství (ZpLK)



Ivana Hujerová
členka rady kraje, řízení hospodářského
a regionálního rozvoje, evropských
projektů a rozvoje venkova (ZpLK)



Alena Losová
členka rady kraje, řízení školství,
mládeže a zaměstnanosti (ZpLK)



Bc. Zuzana Kocumová
statutární náměstkyně, řízení zdravotnictví,
tělovýchovy a sportu (ZpLK)

KOMISE RK 2014 – IV. VOLEBNÍ OBDOBÍ

– výčet a složení komisí

Komise pro nakládání s nemovitým majetkem:

předseda:	Marek Pieter	člen RK
místopředseda:	Vladimír Mastník	člen RK
	Bc. Zuzana Kocumová	člen RK
	Alena Losová, dipl. um.	člen RK
členové:	Ing. Vladimír Koudelka	
	Ing. Anna Matoušková	
	Ing. Drahomír Nesvadba	
	Ing. Jana Šlaichová	
	Ing. Ivana Skrbková	
	Ing. Petr Neumann	
	Bc. Kateřina Požická	
	Bc. Tomáš Charypar	
	František Chot	člen ZK
	Jana Kašparová	
tajemník:	Petr Staněk	

Protidrogová komise:

předseda:	Mgr. Petr Tulpa	člen RK
místopředseda:	MUDr. David Adameček	
členové:	Mgr. Pavel Franc	
	MUDr. Veronika Kotková	
	MUDr. Jaromír Hons, Ph.D.	
	Petr Hampacher	od 29. 4. 2014
	Mgr. Igor Pavelčák	
	Ing. Jana Schlegelová	do 18. 3. 2014
	Mgr. Alena Švejdová	
	Mgr. Alena Tesarčíková	
	Mgr. Kateřina Chudobová	do 29. 4. 2014, znovu od 16. 9. 2014
	MUDr. Věra Tučková	
tajemnice:	Ing. Jitka Sochová	

Komise protikorupční: (zrušena usnesením č. 1111/14/RK, dne 29. 7. 2014)

předseda:	Mgr. Jan Korytář	člen ZK
místopředseda:	Mgr. Věra Skřivánková	
členové:	Ing. Michal Hron	do 2. 6. 2014
	Mgr. Martin Hanke	
	Mgr. Petr Leyer	
	Mgr. Lenka Petráková	
	Mgr. Jiří Fiala	
tajemnice:	Ing. Jana Žáková	

Komise pro veřejné zakázky: (zrušena usnesením č. 1111/14/RK, dne 29. 7. 2014)

předseda:	Ing. František Chalupný	
místopředseda:	Ing. Vladimír Bělonohý	
členové:	Jiří Čeček	
	Štěpán Křeček	
	Ing. Vítězslav Čepelka, PhD.	
	Ing. Jindřich Vrabec	
tajemnice:	Mgr. Martina Šťastná	

Komise pro národnostní menšiny a sociální začleňování:

předseda:	Petr Tulpa	člen RK
členové:	Mgr. Karel Bárta	do 18. 3. 2014
	Marcel Grünza	
	Denisa Violová	
	Miroslav More	
	Zuzana Melinčárová	
	Ruzanna Grigoryanová	
	Mgr. Lenka Kadlecová	člen ZK
	Petr Polák	
	Ing. Lubomír Záleský	
	Filip Pospíšil, PhD.	
	Kpt. Ing. Jan Daněk	do 5. 6. 2014
	Bc. Petra Sovová	do 29. 7. 2014
	Štefan Gorol	do 14. 1. 2014
	Mgr. Michaela Límová	od 29. 7. 2014
	kpt. Mgr. Eva Jandová	od 5. 6. 2014
	Mgr. Kateřina Chudobová	od 18. 3. 2014
	Iveta Bílková	od 14. 1. 2014
tajemník:	Václav Strouhal, Dis.	

Komise sportovní:

předseda:	Ing. Vladimír Boháč	člen ZK
místopředseda:	Jaromír Horák	
členové:	Jan Kubeš	od 1. 7. 2014
	Stanislav Kynčl	do 1. 7. 2014
	Jiří Stodůlka	
	Ing. Karel Kapoun	
	Přemysl Samšiňák	
	Ing. Milan Horných	
	Ing. Petr Skalický	
	František Svoboda	
	Jakub Čeřovský	
	Ing. Milan Hejduk	
	Mgr. Leoš Bím	
	PaedDr. Jindřich Martinec	
tajemník:	Bc. Martin Hanoušek	

Komise kulturní:

předseda:	Bc. Jana Hamplová	předsedkyně od 4. 2. 2014
místopředseda:	André Jakubička	člen ZK
členové:	PhDr. Miloš Kadlec	
	Radovan Novotný	
	Ladislav Dušek	předseda do 4. 2. 2014
	Eva Kordová	
	PaedDr. František Zborník	
tajemník:	Miloslava Hamplová	

ZASTUPITELSTVO LK 2014 - IV. VOLEBNÍ OBDOBÍ

Rozdělení mandátů

Politická strana	Počet mandátů
SLK (Starostové pro Liberecký kraj)	13
ZpLK (Změna pro Liberecký kraj)	10
KSČM (Komunistická strana Čech a Moravy)	10
ČSSD (Česká strana sociálně demokratická)	7
ODS (Občanská demokratická strana)	5
celkem	45

Poř. číslo	Titul	Jméno	Příjmení	Kandidát za politickou stranu
1		Martin	PŮTA	SLK
2	Ing.	Michael	CANOV	SLK
3	PhDr.	Hana	MAIEROVÁ	SLK
4		Marek	PIETER	SLK
5	Ing.	Eva	BUREŠOVÁ	SLK
6		Lena	MLEJNKOVÁ	SLK
7	Ing.	Vladimír	BOHÁČ	SLK
8	Mgr.	Petr	TULPA	SLK
9		Vladimír	MASTNÍK	SLK
10		Vladimír	STŘÍBRNÝ	SLK
11	Mgr.	Jaromír	DVOŘÁK	SLK
12		Jiří	LÖFFELMANN	SLK
13	Mgr.	Tomáš	VLČEK	SLK
14	Mgr.	Jan	KORYTÁŘ	ZpLK
15	Bc.	Zuzana	KOCUMOVÁ	ZpLK
16	PhDr.	Jaromír	BAXA, Ph.D.	ZpLK
17	PhDr.	Miroslav	HUDEC	ZpLK
18	Ing.	Vladimír	OPATRNÝ	ZpLK
19		André	JAKUBIČKA	ZpLK
20		Ivan	KUNETKA	ZpLK
21		Ivana	HUJEROVÁ	ZpLK – od 23. 9. 2014 nezávislá
22		Josef	JADRNÝ	ZpLK
23		Alena	LOSOVÁ, dipl.um.	ZpLK
	Bc.	Stanislav	MACKOVÍK	KSČM (do 26. 2. 2013)
24		Kateřina	KLIKAROVÁ	KSČM
25		Josef	SOUČEK	KSČM
26	Ing.	František	PEŠEK	KSČM
27	Ing.	Miloš	TITA	KSČM
28		Jan	DVOŘÁK	KSČM
29		František	CHOT	KSČM
30		Josef	ADAMČÍK	KSČM
31		Lukáš	ČÍŽEK	KSČM

Poř. číslo	Titul	Jméno	Příjmení	Kandidát za politickou stranu
32	Mgr.	Miroslav	BERAN	KSČM
33	JUDr.	Josef	VONDRUŠKA	KSČM (od 27. 2. 2013)
34	Mgr.	Lenka	KADLECOVÁ	ČSSD
35	Mgr.	Romana	ŽATECKÁ	ČSSD
		Pavel	PETRÁČEK	ČSSD (do 25. 2. 2013)
	Mgr.	Radek	CIKL	ČSSD (do 30. 9. 2013)
		Martin	SEPP	ČSSD (do 25. 2. 2013)
	Bc.	Zdeněk	BURSA	ČSSD (do 25. 2. 2013)
	Mgr.	Martina	ROSENBERGOVÁ	ČSSD (do 25. 2. 2013)
36	RNDr.	Vít	PŘÍKASKÝ	ČSSD
37	Ing.	Jaroslav	PODZIMEK	ČSSD (od 26. 2. 2013)
38	Ing.	Miroslav	KRÁLÍK	ČSSD (od 26. 2. 2013)
39		Bohumil	KAŠPAR	ČSSD (od 26. 2. 2013)
40	Mgr.	Stanislav	VALDMAN	ČSSD (od 1. 10. 2013)
41	Ing.	Petr	BEITL	ODS
	Mgr.	Hana	DOLEŽALOVÁ	ODS (od 19. 12. 2012 – 11. 1. 2013)
42	MUDr.	Vladimír	ŠÁMAL, Ph.D.	ODS
43	Ing.	Tomáš	SLÁMA, MSc.	ODS
44	Mgr.	Vladimír	RICHTER	ODS (od 12. 1. 2013)
45	Mgr.	Otakar	ŠPETLÍK	ODS
	Ing.	Eva	BARTOŇOVÁ	ODS (od 13. 10. 2012 do 18. 12. 2012)

Rozdělení mandátů v Zastupitelstvu Libereckého kraje



SLK 13

ZpLK 10

KSČM 10

ČSSD 7

ODS 5

ZASTUPITELSTVO LK 2014 - IV. VOLEBNÍ OBDOBÍ



Martin PŮTA

SLK



Ing. Michael CANOV

SLK



PhDr. Hana MAIEROVÁ

SLK



Marek PIETER

SLK



Ing. Eva BUREŠOVÁ

SLK



Lena MLEJNKOVÁ

SLK



Ing. Vladimír BOHÁČ

SLK



Mgr. Petr TULPA

SLK



Vladimír MASTNÍK

SLK



Vladimír STRÍBRNÝ

SLK



Mgr. Jaromír DVOŘÁK

SLK



Jiří LÖFFELMANN

SLK



Mgr. Tomáš VLČEK

SLK



Mgr. Jan KORYTÁŘ

ZpLK



Bc. Zuzana KOCUMOVÁ

ZpLK



PhDr. Jaromír BAXA, Ph.D.

ZpLK



PhDr. Miroslav HUDEC

ZpLK



Ing. Vladimír OPATRŇÝ

ZpLK



André JAKUBIČKA

ZpLK



Ivan KUNETKA

ZpLK



Ivana HUJEROVÁ

ZpLK



Josef JADRŇÝ

ZpLK



Alena LOSOVÁ, dipl.um.

ZpLK



Kateřina KLIKAROVÁ

KSČM



Josef SOUČEK

KSČM



Ing. František PEŠEK

KSČM



Ing. Miloš TITA

KSČM



Jan DVOŘÁK

KSČM



František CHOT

KSČM



Josef ADAMČÍK

KSČM



Lukáš ČÍZEK

KSČM



Mgr. Miroslav BERAN

KSČM



JUDr. Josef VONDRUŠKA

KSČM
(od 27. 2. 2013)



Mgr. Lenka KADLECOVÁ

ČSSD



Mgr. Romana ŽATECKÁ

ČSSD



RNDr. Vít PŘÍKASKÝ

ČSSD



Ing. Jaroslav PODZIMEK

ČSSD
(od 26. 2. 2013)



Ing. Miroslav KRÁLÍK

ČSSD
(od 26. 2. 2013)



Bohumil KAŠPAR

ČSSD
(od 26. 2. 2013)



Mgr. Stanislav VALDMAN

ČSSD
(od 1. 10. 2013)



Ing. Petr BEITL

ODS



MUDr. Vladimír ŠÁMAL, Ph.D.

ODS



Ing. Tomáš SLÁMA, MSc.

ODS



Mgr. Vladimír RICHTER

ODS (od 12. 1. 2013)



Mgr. Otakar ŠPETLÍK

ODS

VÝBORY ZK 2014 - IV. VOLEBNÍ OBDOBÍ

– výčet a složení výborů

Výbor finanční (15 členů):			zvolen/a za	
předseda:	Mgr. Vladimír Richter		(ODS)	člen ZK
místopředseda:	RSDr. Sylva Moravcová		(ČSSD)	
členové:	Ing. Stanislava Silná		(SLK)	
	Mgr. Bc. Kateřina Malá		(SLK)	
	RNDr. Michal Hron		(SLK)	
	Jan Sviták		SLK)	
	PhDr. Jaromír Baxa, Ph.D.	do 1. 6. 2014	(ZpLK)	člen ZK
	Ing. Josef Pilnáček	do 22. 9. 2014	(ZpLK)	
	Mgr. Jan Korytář		(ZpLK)	člen ZK
	František Chot		(KSČM)	člen ZK
	Ing. Hana Vidnerová		(KSČM)	
	Ing. Helena Šafaříková		(KSČM)	
	Martin Tobiška		(ČSSD)	
	Ing. Petr Beitl		(ODS)	člen ZK
	Bc. Petr Vyhnal			
	Ing. Jakub Macek	od 2. 6. 2014	(ZpLK)	
	Kamila Lubasová	od 25. 11. 2014	(ZpLK)	

Výbor kontrolní (11 členů):				
předseda:	Ing. František Pešek		(KSČM)	člen ZK
místopředseda:	Antonín Lízner	do 31. 10. 2014	(SLK)	
	Lena Mlejnková	od 25. 11. 2014	(SLK)	členka ZK
členové:	Ing. Jiří Drda		(SLK)	
	Ladislav Slánský		(ČSSD)	
	Mgr. Pavel Svoboda		(ČSSD)	
	Ing. Alena Dvořáčková		(ZpLK)	
	Ivana Jablonovská		(ZpLK)	
	JUDr. Jaroslav Švehla		(ODS)	
	Mgr. Hana Doležalová		(ODS)	
	Mgr. Věra Skřivánková		(KSČM)	
	Pavel Felgr			

Výbor pro výchovu, vzdělávání, zaměstnanost a sport (15 členů):				
předseda:	Mgr. Jaromír Dvořák		(SLK)	člen ZK
místopředseda:	Mgr. Radek Cíkl		(ČSSD)	
členové:	Ing. Miloslav Louma		(SLK)	
	Mgr. Tomáš Vlček		(SLK)	člen ZK
	Ing. Jan Mečíř		(SLK)	
	Ing. Milan Přívratský		(ZpLK)	
	PaedDr. Milan Kubát		(ZpLK)	
	Mgr. Jiří Malec		(ZpLK)	
	Mgr. Miroslav Beran		(KSČM)	člen ZK
	Mgr. Dana Lysáková		(KSČM)	
	Ing. Ladislav Perk	do 27. 1. 2014	(KSČM)	
	Mgr. Danuše Hejlová		(KSČM)	
	PaedDr. Jiří Týř		(ČSSD)	
	Ing. Eva Bartoňová		(ODS)	
	Ing. Jana Čechová			
	PaedDr. Miroslav Kettner	od 27. 1. 2014	(KSČM)	

Výbor dopravy (15 členů):

předseda:	Ivan Kunetka	(ZpLK)	zvolen/a za	člen ZK
místopředseda:	Ing. Luděk Sajdl	(SLK)		
členové:	Ing. František Chlouba	(SLK)		
	František Kaiser	(SLK)		
	Ing. Tomáš Hocke	(SLK)		
	Jindřich Berounský	(ZpLK)		
	PhDr. Miroslav Hudec	(ZpLK)		člen ZK
	Ing. Miloš Tita	(KSČM)		člen ZK
	Josef Adamčík	(KSČM)		člen ZK
	Mgr. Jiří Vařil, MBA	(KSČM)		
	Petr Šimko	(ČSSD)		
	Bohumil Kašpar	(ČSSD)		člen ZK
	Bc. Jan Stejskal	(ODS)		
	Mgr. Petr Karásek	(ODS)		
	Ing. Josef Jeníček			

Výbor hospodářského a regionálního rozvoje (15 členů):

předseda:	Ing. Eva Burešová	(SLK)		člen ZK
místopředseda:	RNDr. Vít Příkaský	(ČSSD)		člen ZK
členové:	Ing. Jiří Formánek	(SLK)		
	Jiří Vosecký	(SLK)		
	Jiří Ulvr	(SLK)		
	Ing. Blanka Nedvědická	do 28. 1. 2014	(ZpLK)	
	Ing. Vladimír Opatrný		(ZpLK)	člen ZK
	RNDr. Blažena Hušková		(ZpLK)	
	Karel Nápravník		(KSČM)	
	Alena Košťáková		(KSČM)	
	Mgr. Šárka Kalvová		(KSČM)	
	JUDr. Ing. Lukáš Pleticha		(ČSSD)	
	RNDr. Zdeněk Kadlas		(ODS)	
	Ing. Karel Dlouhý		(ODS)	
	PhDr. Oldřich Čepelka			
	Ivo Rašín	od 28. 1. 2014	(ZpLK)	

Výbor zemědělství a životního prostředí (15 členů):

předseda:	Vladimír Stříbrný	(SLK)		člen ZK
místopředseda:	Ing. Jaroslav Podzimek	(ČSSD)		člen ZK
členové:	Ing. Petr Válek	(SLK)		
	Zdeněk Vedral	(SLK)		
	Lenka Cincibusová	(SLK)		
	Mgr. Šárka Mazánková		(ZpLK)	
	Mgr. Ondřej Petrovský		(ZpLK)	
	Simona Jašová	do 28. 1. 2014	(ZpLK)	
	Josef Souček		(KSČM)	člen ZK
	Lukáš Čížek		(KSČM)	člen ZK
	Roman Valach		(KSČM)	
	Ing. Petr Máška		(ČSSD)	
	Jindřich Zeman, DiS.		(ČSSD)	
	Bc. Tomáš Hasil		(ODS)	
	Vladimíra Pachlová			
	Jiří Antl, DiS.	od 28. 1. 2014	(ZpLK)	

Výbor zdravotníků (15 členů):		zvolen/a za		
předseda:	Jan Dvořák	(KSČM)	člen ZK	
místopředseda:	MUDr. Pavel Novák	(ČSSD)		
členové:	Ing. Alena Kuželová, MBA	(SLK)		
	Bc. František Kučera	(SLK)		
	Ing. Břetislav Václavík	(SLK)		
	MUDr. Martin Hrubý	(SLK)		
	MUDr. Alexandra Jörgová	do 16. 12. 2014	(ZpLK)	
	Bc. Halina Doležalová		(ZpLK)	
	MUDr. Miloslav Ferles	do 28. 1. 2014	(ZpLK)	
	Bc. Stanislav Mackovík		(KSČM)	
	MUDr. Milada Rosenbergová		(KSČM)	
	Mgr. Romana Žatecká		(ČSSD)	členka ZK
	Ing. Tomáš Sláma, MSc.		(ODS)	člen ZK
	Jiří Stodůlka		(ODS)	
	MUDr. Jan Marušiak, PhD.			
	MUDr. Jiří Bartoš, MBA	od 25. 2. 2014	(ZpLK)	
Zuzana Kocumová	od 16. 12. 2014	(ZpLK)	členka ZK	

Výbor sociálních věcí (15 členů):				
předseda:	Mgr. Lenka Kadlecová	(ČSSD)	členka ZK	
místopředseda:	PhDr. Miroslav Hudec	(ZpLK)	člen ZK	
členové:	Jana Švehlová	(SLK)		
	Mgr. Radoslava Žáková	(SLK)		
	Lenka Malá	(SLK)		
	Iva Kreisingerová	(SLK)		
	Bedřiška Klíčová	(ZpLK)		
	Lenka Ackermannová	(ZpLK)		
	Tat'jana Nováková	(KSČM)		
	Miloslava Hudáková	(KSČM)		
	Lenka Zimmermannová	do 25. 11. 2014	(KSČM)	
	Radka Kotoučková		(KSČM)	
	Jaroslav Suchánek		(ČSSD)	
	Mgr. Hana Moudrá		(ODS)	
	Mgr. Zora Machartová			

Výbor cestovního ruchu, památkové péče a kultury (15 členů):			
předseda:	André Jakubička	(ZpLK)	člen ZK
místopředseda:	Ing. Miroslav Králík	(ČSSD)	člen ZK
členové:	Bc. Markéta Humpoláková, DiS.	(SLK)	
	Ing. Petr Matyáš	(SLK)	
	Mgr. Daniel David	(SLK)	
	Ladislav Dušek	(SLK)	
	Ing. Jiří Lukeš	(ZpLK)	
	Ivana Jablonovská	(ZpLK)	
	Kateřina Klikarová	(KSČM)	členka ZK
	Helena Slavíková	(KSČM)	
	Mgr. Josef Svoboda	(KSČM)	
	Milena Frencllová	(ČSSD)	
	Mgr. Stanislav Valdman	(ČSSD)	člen ZK
	Martin Chaloupka	(ODS)	
	Ing. Lidie Vajnerová, MBA		

KALENDÁRIUM 2014

LEDEN 2014

1. 1. První miminko Libereckého kraje narozené letos ve znamení kozoroha je Isabel

První miminko narozené v Libereckém kraji, zároveň první holčička narozená v celé České republice v roce 2014, se jmenuje Isabel.

1. 1. Na Nový rok vystoupalo skoro patnáct set turistů na Ještěd

Třetí nejvyšší počet v devětatřicetileté historii novoročního výstupu na horu Ještěd, který pořádá KČT Lokomotivy Liberec, přesně 1473 účastníků, se zaregistrovalo v cíli „bezsnežného“ pochodu.

12. 1. Místo závodu J50 se uskutečnilo setkání u Památníku horolezců v Bedřichově

Pro naprostý nedostatek sněhu, déšť a mizernou předpověď se po páté v historii nejela Jizerská padesátka na lyžích - Memoriál expedice Peru 70.

17. 1. Liberecký kraj jako první v republice začal také zveřejňovat smlouvy svých příspěvkových organizací v Registru smluv

Liberecký kraj jako první orgán veřejné správy v ČR zapojil do systému zveřejňování smluv a objednávek na internetu i své příspěvkové organizace. Prostřednictvím Portálu veřejné správy se tak každý může podívat na smluvní vztahy, které příspěvkové organizace zřizované Libereckým krajem uzavírají a za jakých podmínek.

28. 1. Již šest zimních olympiád dětí a mládeže nepoznali sportovci z LK přemožitele

Liberecký kraj opět potvrdil roli favorita a v celkovém hodnocení krajů vyhrál s vysokým bodovým náskokem před sportovci z Jihočeského a Jihomoravského kraje (Liberecký kraj 253 bodů, Jihočeský kraj 164 bodů, Jihomoravský kraj 138 bodů).

25. 1. Na 140 účastníků se v Jizerkách utkalo o titul nejlepšího záchranářského týmu

Na 140 záchranářů se v Jizerských horách utkalo o titul nejlepšího záchranářského týmu v rámci Mezinárodní konference zdravotnických záchranářských služeb Jablonecká Rescue Ski 2014.

ÚNOR 2014

11. 2. Na kraji se jednalo o bezpečnosti a snížení kriminality v česko – sasko – polském příhraničí

Člen Saského zemského sněmu Stephan Meyer jednal v sídle Krajského úřadu LK v Liberci s hejtmánem LK Martinem Půtou a krajskou radní pro evropské projekty Ivanou Hujerovou o bezpečnosti na česko-polsko-saských hranicích.

17. 2. V soutěži Historické město roku 2013 zvítězil v Libereckém kraji Frýdlant

Ministerstvo kultury každoročně vyhlašuje soutěž o cenu za nejlepší přípravu a realizaci Programu regenerace městských památkových zón a městských památkových rezervací. V Libereckém kraji získalo pomyslný vavřínový věnec za rok 2013 město Frýdlant, které tak postoupilo do celorepublikového klání.

22. 2. Liberecký region získal na veletrhu cestovního ruchu Holiday World 2014 dvě prvenství v anketě Kraj mého srdce

Liberecký kraj se o uplynulém víkendu prezentoval na největším veletrhu cestovního ruchu v České republice – Holiday World 2014. Na veletrhu se představil tradičně se svými turistickými regiony Českolipskem, Českým rájem a Jizerskými horami.

28. 2. Nová galerie „Lázně“ v Liberci se otevřela pro veřejnost

Projekt revitalizace lázní se začal připravovat již v roce 2009. Po jednáních Libereckého kraje, Statutárního města Liberec a Oblastní galerie Liberec bylo rozhodnuto o přestěhování galerie do budovy bývalých lázní na Masarykově ulici v Liberci. Nedočkaví zájemci o prohlídku právě otevřených prostor Oblastní galerie v Liberci ji úderem desáté hodiny zcela zaplnili.

BŘEZEN 2014

10. 3. Počtvrté v historii vlaje tibetská vlajka nad sídlem Libereckého kraje

Počtvrté v historii krajů zavlála na budově Krajského úřadu Libereckého kraje, U Jezu, v Liberci tibetská vlajka. Na terase ve 3. patře ji vedle krajské vlajky vyvěsili hejtmán Libereckého kraje Martin Půta a téměř všichni členové Rady LK.

13. 3. V Libereckém kraji se uskutečnilo MS v Harrachově v letech na lyžích

Zavěšení vlajky FIS, světelné efekty, ohňostroj a koncert Michala Davida, to vše patřilo k oficiálnímu zahájení největší letošní sportovní akce v České republice - Mistrovství světa v letech na lyžích v Harrachově.

20. 3. V jabloneckém Eurocentru začal veletrh Euroregion Tour

V letošním roce byl veletrh propagován mottem Po stopách letokruhů. Byl zaměřen na dřevo a vše, co s ním souvisí. Partnerem letošního motta byly Lesy ČR, Krajské ředitelství Liberec. Tímto tématem chtěli pořadatelé podpořit návrat k přírodě, venkovskou turistiku, lidovou architekturu, zejména podstávkové domy, regionální výrobky, pěší a cykloturistiku, nově proznačenou turistickou trasu po hřebenech hor Libereckého kraje - Hřebenovku, naučné stezky a další navazující nabídku.

23. 3. Benefice pro hospic v liberecké galerii vynesla přes 44 tisíc Kč

Již tradiční Benefice pro hospic, kterou pořádala Hospicová péče sv. Zdislavy ve velmi krásných prostorách nově otevřené Oblastní galerie „Lázně“ na Masarykově třídě v Liberci, vynesla na vstupném 44 250 Kč.

25. 3. Na kraji se děkovalo olympionikům z Libereckého kraje za skvělou reprezentaci v Soči

Setkání hejtmána LK Martina Půty a členů rady kraje s úspěšnými účastníky Zimních olympijských her v Soči z Libereckého kraje mělo přátelskou a veselou atmosféru, ač ze zdravotních důvodů chyběly dvě krásné a skvělé závodnice – Eva Samková a Gabriela Soukalová. Hejtmán předal medailistům zlatý dukát. Popřát hodně dalších úspěchů olympionikům přišli s vlastní písní Soči 2014 a malými dárky i žáci 3. třídy Základní školy v Dětřichově.

29. 3. Liberecké science centrum iQLANDIA už vábí malé i velké nejen do planetária

Supermoderní science centrum iQLANDIA v Liberci otevřelo své brány prvním návštěvníkům. Hlavním tahákem byl humanoidní robot Thespian, jediný v České republice, kontroverzní Sexmisie, přístupná od 12 let, a také technologicky nabitě 3D planetárium. Velký zájem byl i o další interaktivní exponáty, kterých tu je na ploše 10 tisíc m² více než čtyři stovky – a všechny si je můžete vyzkoušet na vlastní kůži. Centrum chce přinést chytrou zábavu pro turisty z Česka i ze zahraničí.

1. 4. Vznikla Krajská rada seniorů Libereckého kraje

V sídle Krajského úřadu LK se uskutečnila ustavující konference Krajské rady seniorů Libereckého kraje.

8. 4. Cenu ministra vnitra za podporu otevřených dat získal Liberecký kraj

Každoročně udělovanou cenu ministra vnitra z oblasti informačních a komunikačních technologií získal pro rok 2014 Liberecký kraj. Milan Chovanec kraj ocenil za nejaktivnější přístup k publikaci otevřených dat na Portálu veřejné právy.

16. 4. Propagací a nákupem reklamních předmětů pomáhá kraj regionálním výrobcům

Z vybraných výrobků byl vytvořen krajský Katalog reklamních předmětů 2014, který je vhodný k využití nejen pro Liberecký kraj, ale také pro jeho příspěvkové organizace, obce a další regionální zájemce, například pro firmy, úřady i neziskové organizace. V elektronické podobě je i na webu kraje.

19. 4. Oslavy Dne Země 2014 ve Velkém Valtinově se vydařily

Den Země ve Velkém Valtinově byl v minulosti zejména spojován s vyjádřením nesouhlasu s těžbou čediče na blízkém kopci Tlustec. Již vloni se proto pořadatelé rozhodli tradici oslav tohoto svátku obnovit, stejně jako tradici výstupů na úpatí kopce Tlustec, k tzv. Vavrouškově mohyle s připomenutím osobnosti významného českého ekologa Josefa Vavrouška.

25. 4. Delegace z Rumunska v čele s velvyslankyní navštívila Liberecký kraj

Se zájmem navázat spolupráci přijela do Libereckého kraje velvyslankyně Rumunska J. E. Daniela Gitman a zástupci města Rešica. Delegace si prohlédla Výzkumný ústav textilních strojů v Liberci, kde se zajímala zejména o spolupráci VÚTS se zahraničními regiony.

26. 4. Velký ohňostroj v Bodu Trojzemí zakončil oslavy 10. výročí vstupu Česka a Polska do EU

Tradiční akce Společnou cestou, kterou si města Malého trojúhelníku Bogatynia – Hrádek nad Nisou – Žitava připomněly 10. výročí vstupu Česka a Polska do Evropské unie, se i za proměnlivého počasí vydařila. Obyvatelé Trojzemí se na místě, kde se setkávají hranice České republiky, Polska a Německa, sešli již po desáté, aby stejně jako v roce 2004, kdy se zde konala velká oslava rozšíření Evropské unie za účasti hlav států, potvrdili význam přátelského setkávání občanů tří zemí nazvané Společnou cestou.

14. 5. Národní cena Grand Prix za architekturu 2014 patří galerii Lázně v Liberci

Nejzdařilejším architektonickým počinem loňského roku je přeměna městských lázní v Liberci na Oblastní galerii. Studio SIAL za konverzi stavby z počátku minulého století obdrželo hlavní cenu Grand Prix architektů - Národní cenu za architekturu.

27. 5. SYMPOZIUM DESNÁ 2014 - Desítka sochařů začala v Desné tvořit pro Protřzenou přehradu

Desítka sochařů z celé ČR tvořila v zahradě Riedelovy vily v rámci tradiční akce SYMPOZIUM DESNÁ 2014 - Dřevosochání motorovými pilami. Během celého týdne vzniklo několik dřevěných soch a plastik, které byly nabídnuty k prodeji v aukci.

28. 5. Liberecký kraj na pomoc povodněmi zasaženým státům Srbsko a Bosna a Hercegovina věnoval 100 tisíc Kč

Povodně na Balkáně v květnu 2014 patřily k největším povodním na území Chorvatska, Bosny a Hercegoviny a Srbska od konce 19. století. Odhaduje se, že z domovů muselo být evakuováno více než 150 000 lidí. Zápavy podle všeho způsobily škody dohromady v obou státech až 1,5 miliardy eur (přes 41 miliard korun) a vyžádaly si odhadem na šest desítek mrtvých.

30. 5. V anketě Mluvčí roku 2013 uspěl Krajský úřad Libereckého kraje

Absolutním vítězem soutěže Granát - Mluvčí roku 2013 se stal František Polák z Metrostavu. Od poroty současně získal zvláštní ocenění za mimořádný výkon v loňském roce za komunikaci k pražskému tunelu Blanka. Cenu Anny Veverkové, jak je nově přejmenována kategorie Síň slávy, převzal mluvčí Státní veterinární správy Josef Duben.

Potěšitelné je prvenství mluvčího Libereckého kraje Jiřího Langer, který v krajském klání jako jediný krajský mluvčí v konkurenci ministerských, stranických, hasičských, policejních, firemních i zdravotnických mluvčích, přesvědčil dvanáctičlennou porotu, že si za rok 2013 ocenění více než zaslouží.

30. 5. Memoriál Ludvíka Daňka ozdobily skvělé lehkotletické výkony

Polák Piotr Malachowski v Turnově vyhrál 15. ročník Memoriálu Ludvíka Daňka v hodů diskem. Nejdelší

pokus dne 67 metrů a 26 centimetrů předvedl vedoucí muž letošních světových tabulek v poslední, šesté sérii.

ČERVEN 2014

5. 6. Do Českého národního registru dárců dřeně se přihlásilo z Libereckého kraje 13 nových dárců

V Libereckém kraji se uskutečnil „Nábor dárců do Českého národního registru dárců dřeně“. Během akce se počet registrovaných dárců zvýšil o pětinu a čítá od začátku roku 88 nových jmen.

11. 6. Prezident republiky ukončil třídenní návštěvu Libereckého kraje

Prezident Miloš Zeman za tropického počasí navštívil města Liberec, Českou Lípou, Hrádek nad Nisou, Nový Bor, Jablonec nad Nisou a Novou Ves. Setkal se se zaměstnanci společností Crystalex, KSM Castings a Preciosa. Diskutoval také se studenty Střední průmyslové školy v Liberci.

14. 6. Krajské slavnosti LK vnesly na Liberecký jarmark nový náboj

Tradiční Krajské slavnosti Libereckého kraje se v letošním roce uskutečnily společně s Libereckým jarmarkem. Mimořádnou podívanou pro malé i velké letos poprvé uspořádaly právě ruku v ruce Liberecký kraj a Statutární město Liberec.

25. 6. Reprezentanti kraje z jabloneckého Gymnázia U Balvanu skončili bronzoví v soutěži Europa Secura 2014

Na základě výsledků dosažených ve školním a krajském kole se žáci Gymnázia U Balvanu v Jablonci nad Nisou Filip Brus, Jan Mach, Pavel Sluka a Jan Vlček probojovali do národního kola soutěže EuropaSecura.

26. 6. Na nemocniční heliport v Liberci přistávají již vrtulníky

Jeden rok a jeden týden trvala stavba a získání všech potřebných povolení k provozu atypického heliportu v areálu Krajské nemocnice Liberec.

26. 6. Výstava Velká válka 1914–1918 začala v Severočeském muzeu v Liberci

V roce 2014 si svět připomíná sto let od začátku mezinárodního konfliktu, který se svým rozsahem stal do té doby nevídaným a do historie vstoupil jako "velká" nebo "světová válka". K této příležitosti připravilo Severočeské muzeum v Liberci výstavu nazvanou Velká válka 1914–1918, která návštěvníky provedla zásadními fázemi tohoto konfliktu.

ČERVENEC 2014

1. 7. Otevření úseku silnice I/35 Bílý Kostel – Hrádek nad Nisou

Ředitelství silnic a dálnic ČR zprovoznilo před prázdninami další důležitou komunikaci. Jedná se o silnici I/35 z Bílého Kostela do Hrádku nad Nisou na Liberecku. Výstavba důležité spojnice k hranici s Polskem a Německem trvala přes pět let. Příčinou tak dlouhé výstavby byl zejména spor o pozemky.

7. 7. Po Hřebenovce napříč Libereckým krajem

Liberecký kraj společně s německým partnerem Landkreistem Görlitz zrealizovali projekt podpořený Evropskou unií na znovuoobnovení části této hřebenové cesty. Obnovená trasa Hřebenovky vede od Karlovského mostu přes Jizeru na českopolské hranici přes území Libereckého kraje do německé oblasti Žitavských hor. Užívat ji mohou jak pěší turisté a cyklisté, tak v zimě i běžkaři.

20. 7. Oficiálně se začíná stavět lůžkový hospic pro Liberecký kraj

Budovu sirotčince postavenou na přelomu 19. a 20. století a přilehlé pozemky v hodnotě 23 milionů korun věnovalo kraji Statutární město Liberec. Studie počítá s rekonstrukcí budovy a dostavbou dvou křídel. Hospic má mít kapacitu 28 lůžek pro nevyлéčitelně nemocné.

22. 7. Na Dlaskově statku pokřtili úžasného průvodce lidovými stavbami Libereckého kraje

Obsáhlou barevnou brožuru i s mapkou památkově chráněných objektů lidové architektury vydanou za finanční podpory Libereckého kraje mohou návštěvníci získat zejména v krajských muzeích v Turnově, Liberci a České Lípě i na vybraných místech zapojených do tohoto projektu.

28. 7. Na festival národnostních menšin v Liberci přišlo přes 1700 lidí

Velmi úspěšný třetí festival národnostních menšin uspořádalo v Kulturním domě Liberec občanské sdružení „Liberecké Fórum“ pod vedením svého předsedy Adolfa Marcela Grünzy.

SRPEN 2014

8. 8. Rating společnosti Moody's potvrdil dobré hospodaření Libereckého kraje

Liberecký kraj obdržel od společnosti Moody's potvrzení o udělení národního ratingu Aa1.cz se stabilním výhledem.

11. 8. Hejtman se setkal v Trojzemí se spolkovým ministrem vnitra

Hejtman LK Martin Půta přijal pozvání Stephana Meyera, člena Saského zemského sněmu, a setkal se s Thomasem de Maizière, ministrem vnitra Spolkové republiky Německo. Společně diskutovali zejména o přeshraniční bezpečnosti v Trojzemí.

22. 8. Seznam nemovitostí Libereckého kraje je nově dostupný na webu

Liberecký kraj na svých internetových stránkách spustil novinku - seznam nemovitého majetku, který má ve svém vlastnictví jak sám kraj, tak i jeho příspěvkové organizace.

27. 8. Rádlo oslavilo vítězství v soutěži Vesnice roku 2014 Libereckého kraje a má Zlatou stuhu

Vítězem krajského kola soutěže Vesnice roku 2014 v Libereckém kraji se stala obec Rádlo na Jablonecku. Občané (celkem jich tu žije 765) spolu s vedením obce, starosty dalších oceněných vesnic a mnoha hosty vítězství patřičně oslavili v osadě Milíře.

ZÁŘÍ 2014

3. 9. Rada LK schválila Program rozvoje Libereckého kraje 2014-2020

Předmětem materiálu je projednání zásadního strategického dokumentu Libereckého kraje, který stanovuje na období 2014 - 2020 vize, strategické cíle, opatření a aktivity, které chce kraj v uvedeném období podporovat.

5. 9. Městské divadlo Turnov oslavilo již 140. narozeniny!

Turnov je městem plným bohatých a dlouhodobých tradic. Možná proto nikoho nepřekvapí, že místní divadlo oslavilo již tak významné jubileum. Kdo z jeho návštěvníků ale ví, že tento stánek múz vznikl jako teprve třetí kamenné divadlo v Čechách před 140 lety?

13. 9. Výrobek roku Libereckého kraje v roce 2014 se stala Svačinka jako od babičky z Farmy Doleneč

Vyhlášení výsledků soutěže o titul Výrobek Libereckého kraje 2014 v odvětví potravinářství a zemědělství se již tradičně konal v rámci Krajských dožínkových slavností, jejichž 11. ročník se letos uskutečnil v Semilech společně se zemědělskou slavností Semilský pecen.

16. 9. Nejlepším starostou za roky 2010 – 2014 se stal v Libereckém kraji František Kryšpín z Habartic
Nejlepší starosty a primátory z let 2010 až 2014 vyhlásil na Pražském hradě Svaz měst a obcí ČR za účasti prezidenta republiky Miloše Zemana, který převzal nad anketou záštitu. V prvním ročníku soutěže svaz ocenil celkem 18 představitelů samospráv ze 300 nominovaných.

18. 9. Stavbou roku Libereckého kraje 2014 se stala Revitalizace městských lázní na galerijní objekt
Ocenění Stavba roku Libereckého kraje 2014. Cenu doc. Ing. arch. Hubáčka dr. h. c. získala Revitalizace městských lázní na galerijní objekt, kterou přihlásilo Statutární město Liberec. Stavba byla realizována v letech 2011 – 2013, generálním projektantem byla liberecká projekční kancelář SIAL.

19. 9. Liberečtí chemici oslavili před libereckou radnicí 95. výročí svého vzniku

Oslavy 95. výročí vzniku plynové služby a chemického vojska, které položilo základy k vytvoření dnešního 31. pluku radiační, chemické a biologické ochrany v Liberci, zaplnily celé náměstí Dr. Edvarda Beneše v Liberci. Liberečtí chemici při této příležitosti udělili několika významným osobnostem památní odznak 31. pluku brchbo.

20. 9. Odstartoval Festival Lípa Musica

Festival Lípa Musica se za 12 let své existence stal jednou z nejvýznamnějších kulturních akcí v regionu zaměřených na klasickou hudbu. Letos nabídl 21 koncertů renomovaných tuzemských i zahraničních interpretů, z nichž se 17 uskutečnilo v našem kraji.

20. 9. Dominanta Libereckého kraje oslavila 41. narozeniny

Bohatý program odstartoval tradičním vynášením sudů piva na zádech. Během dne se hrála divadelní a žonglérská představení, vystoupily skupiny Nautica a Big'O'Band Marka Ottla. Návštěvníci si mohli zakoupit regionální výrobky, vyzkoušet kreativní dílny, prohlédnout autoveterány a výstavu Severočeského muzea přibližující historii lanové dráhy. Přístupná byla také strojovna kabinové lanovky. Dlouhé fronty se tvořily na prohlídky vysílače a obnoveného apartmánu správce vysílače i samotného hotelu Ještěd.

24. 9. Letošní Den otevřených dveří sídla Libereckého kraje nabídl opravdu nabitý program

Stovky lidí zavítaly do sídla Libereckého kraje. Uskutečnil se zde již 11. ročník Dne otevřených dveří

Krajského úřadu LK. Návštěvníci tak mohli potkat v kancelářích hejtmana, členy rady kraje i ředitele úřadu a seznámit se s jejich prací.

ŘÍJEN 2014

7. 10. Mezinárodní turistická jízdenka LIBNET+ (nově EURO NISA TICKET) slaví 10 let

Desetileté výročí vzniku Mezinárodní turistické jízdenky LIBNET+ (nově EURO NISA TICKET) připomněla mezinárodní konference, která se uskutečnila v multimediálním sále Krajského úřadu Libereckého kraje.

16. 10. Osmý ročník veletrhu EDUCA odstartoval v Tipsport aréně

V prostorách arény se prezentovalo téměř 80 vystavovatelů z oblasti vzdělávání, které doplnila široká přehlídka firem, personálních agentur a internetových portálů nabízejících práci.

20. 10. V Liberci se uskutečnila renomovaná mezinárodní konference Forum 2000

Mezinárodní konference Forum 2000, kterou v roce 1997 založil prezident Václav Havel společně s japonským filantropem Yoheiem Sasakawou a nositelem Nobelovy ceny míru Eliem Wieselem, se letos poprvé uskutečnila také v Liberci.

22. 10. Ve Stráži p. Ralskem se oficiálně otevřelo Membránové inovační centrum

Vzniklo tu prestižní výzkumné pracoviště zaměřené na aplikaci membránových separačních procesů v různých průmyslových odvětvích.

24. 10. Dopravní hřiště v Liberci bylo převedeno na Statutární město Liberec

Bezúplatný převod je spojen s podmínkou provozování dětského dopravního hřiště pro potřeby BESIP, Statutárního města Liberec, jím zřizovaných příspěvkových organizací a jím vlastněných obchodních společností, a to po dobu 10 let.

30. 10. Poctu hejtmana LK získalo dalších šest významných osobností Libereckého kraje

Hejtman Libereckého kraje Martin Půta udělil v rámci tradičního slavnostního večera, který se v Oblastní galerii Liberec uskutečnil u příležitosti 96. výročí Dne vzniku samostatného československého státu, šesti významným osobnostem Poctu hejtmana. Tentokrát mezi nimi byli medailér a sklář Jaroslav Bejvl, budovatel

kryštofoudolského orloje Martin Chaloupka, skvělý lékař MUDr. Richard Lukáš, legenda mezi starosty Vladimír Svoboda, šéfka Sokola Vlasta Landová a in memoriam autor Malé čarodějnice Otfried Preussler.

LISTOPAD 2014

3. 11. Začala pracovat obnovená krajská tripartita

V sídle kraje se uskutečnilo úvodní jednání Rady hospodářské a sociální dohody Libereckého kraje (RHSD), tedy tzv. krajské tripartity.

11. 11. Hrdina západní i východní fronty generál Vilém Sacher má ve Skalici u České Lípy nový památník

Dva roky, 1952 a 1953, žil a v JZD ve Skalici u České Lípy pracoval účastník bojů ve Francii, Anglii, v Rusku a na Dukle velitel dělostřelectva samostatné Svobodovy brigády, ale také signatář, jediný generál, který podepsal Chartu 77, Vilém Sacher (1901 – 1987).

11. 11. Prestižní značka Regionální produkt Český ráj má nové nositele

Na třicet řemeslníků, výrobců potravin, zemědělců a dalších příznivců lokálních produktů se o svatomartinském úterním odpoledni sešlo v útulných prostorách Kamenářského domu v areálu Muzea Českého ráje v Turnově. Regionální výrobci mezi sebou přivítali další tři nové nositele této značky. V současnosti tak má prestižní označení „Regionální produkt Český ráj“ již téměř 50 certifikovaných výrobců, resp. pěstitelů či řemeslníků.

18. 11. Kabelkový bazar vynesl 27 250 korun na školní obědy sociálně slabších žáků

Záběhový - 1. ročník Kabelkového bazaru, který pořádal Liberecký deník ve spolupráci s OC Forum, vynesl ve prospěch dětí, jejichž rodiče si nemohou dovolit objednat a platit jim školní obědy, skvělých 27 250 Kč. Mezi prodávajícími byl i hejtman Martin Půta.

19. 11. Lidé si mohou v Novém Boru posedět na Havlově lavičce

Desítky lidí všech generací se sešly v prostoru náměstí Míru v Novém Boru. Důvody, proč v pošmourném podzimním počasí vyrazili v hojném počtu obyvatelé města právě sem, byly hned tři. Slavnostně se zde totiž otevírala rekonstruovaná část náměstí, odhalovala se unikátní lavička Václava Havla a připomínalo se 25. výročí Sametové revoluce.

25. 11. Zastupitelstvo Libereckého kraje odvolalo z funkce statutární náměstkyni hejtmana

Zastupitelstvo Libereckého kraje odvolalo na návrh Klubu Starostů pro Liberecký kraj Bc. Zuzanu Kocumovou z funkce statutární náměstkyně hejtmana a členky Rady Libereckého kraje (Změna pro Liberecký kraj).

25. 11. Krajský úřad Libereckého kraje získal titul Excelentní organizace jako první v České republice

Krajský úřad Libereckého kraje převzal ve Španělském sále Pražského hradu v rámci 20. ročníku Národní ceny kvality České republiky ocenění EXCELENTNÍ ORGANIZACE.

26. 11. V Ralsku vzniká nová výrobní hala, v budoucnu nabídne až 300 pracovních míst

Výrobce kovových dílů pro automobilový průmysl, společnost KV Final, staví v Ralsku novou výrobní halu. Už v polovině příštího roku by zde mělo být zaměstnáno 90 lidí, v budoucnu nový závod nabídne až 300 pracovních míst.

28. 11. Výtvarník Josef Sazama s dcerou Ivanou vystavovali na kraji tapisérie, koláže, obrazy a barevné kameny

Liberecký kraj pořádal již potřetí výstavu tapisérií, koláží, obrazů a barevných kamenů výtvarníka Josefa Sazamy, poprvé se však k němu připojila i jeho dcera Ivana.

PROSINEC 2014

11. 12. Euroregion Nisa posedmé ocenil nejlepší přeshraniční projekty

Nejhodnotnější přeshraniční projekty, nejlepší studentské práce a tři významné osobnosti ocenila v sedmé Ceně Euroregionu Neisse-Nisa-Nysa 2014 devítičlenná mezinárodní porota.

14. 12. Zemřel laureát Pocty hejtmana Libereckého kraje 2013 Zdeněk Kovář

Ve věku 84 let zemřel bývalý rektor Technické univerzity v Liberci pan Zdeněk Kovář. Za jeho přínos zejména v pedagogické oblasti mu byla v říjnu 2013 udělena Pocta hejtmana Libereckého kraje.

12. 12. Dohodu o přátelské spolupráci mezi Libereckým krajem a Saskem podepsali hejtman a prezident na zasněženém Ještědu

Hejtman LK Martin Půta a prezident Zemského ředitelství Sasko Dietrich Gökemann podepsali v salónku

Hotelu Ještěd v Liberci Dohodu o přátelské spolupráci mezi Libereckým krajem a Zemským ředitelstvím Sasko.

17. 12. Na kraji vyvrcholila vánoční akce Strom splněných přání

Smích a rozzářené oči doprovázely předání dárků dětem z dětských domovů, kterým vyvrcholila vánoční akce Strom splněných přání. Tu letos poprvé zorganizoval také Liberecký kraj. Radost dětem udělali členové Rady LK, krajsí zastupitelé, členové Ekonomické rady a také zaměstnanci krajského úřadu.

18. 12. Liberecký kraj navštívil velvyslanec Izraele v ČR, zajímal se o nové možnosti spolupráce

Během své krátké návštěvy pobesedoval se studenty gymnázia, prohlédl si Ústav pro nanomateriály, pokročilé technologie a inovace Technické univerzity v Liberci a s vedením kraje jednal o možnostech navázání spolupráce.



Den otevřených dveří sídla Libereckého kraje – módní přehlídka v páternosteru



Strom splněných přání



Pocty hejtmána Libereckého kraje – hejtmán Martin Půta s oceněnými osobnostmi



Stavba roku Libereckého kraje 2014 – Revitalizace městských lázní na galerijní objekt



Krajské slavnosti v Liberci



Návštěva prezidenta republiky v Libereckém kraji



Heliport v areálu Krajské nemocnice Liberec



Liberecký kraj získal cenu ministra vnitra za podporu otevřených dat



Poděkování olympionikům z Libereckého kraje



Veletrh Holiday World – prezentace s mottem „Po stopách letokruhů“

VZTAHY S VEŘEJNOSTÍ A MÉDIA

Kontaktní centrum

Kontaktní centrum Libereckého kraje zajišťuje přístup k informacím v oblasti vztahů občan – veřejná správa. Je dostupné prostřednictvím telefonní linky na čísle: 486 226 111 nebo na e-mailové adrese: kc@kraj-lbc.cz.

Nové internetové stránky

V druhé polovině roku se začalo pracovat na nové podobě internetových stránek Krajského úřadu a Libereckého kraje. Nové stránky budou rychle a přehledně nabízet informace nejen o aktivitách úřadu, ale především o jeho službách občanům a v neposlední řadě také o dění v Libereckém kraji.

Kromě své nové, vizuálně atraktivní a moderní podoby, nabídnou internetové stránky svým uživatelům také spoustu novinek. Objeví se tak např. pozvánky na zajímavé akce v Libereckém kraji, velký prostor dostanou videa s informacemi o aktivitách kraje, větší možnost informovat občany o své činnosti budou mít i jednotliví zastupitelé.

Novinkou je i rubrika Poradenství, ve které se návštěvníci stránek dostanou rychle a přehledně k informacím, které by dřív museli pracně hledat. Samozřejmostí je pak vytvoření plnohodnotných verzí stránek pro smartphony a tablety.

Rok 2014

Liberecký kraj vydal již druhou ročenku, která mapuje jednotlivé resorty. Publikace obsahuje stručný přehled toho, co Liberecký kraj v roce 2014 zrealizoval a současně jsou v informační brožurce občané seznámeni s aktivitami, které se plánují na rok 2015. Publikace dále obsahuje nejdůležitější kontakty na krajské instituce a základní geografické a ekonomické informace o Libereckém kraji.

Zveřejňování informací

Pracovníci oddělení tiskového a vnějších vztahů odboru kancelář hejtmana denně vydávají aktuální komentované tiskové zprávy, prohlášení a avíza. V roce 2014 zveřejnil kraj cca 1100 tiskových zpráv. Nejčastější dotazy novinářů se v roce 2014 týkaly dopravy, odstraňování škod po povodních v letech 2010 a 2013, školství a investic kraje.

Zpráva o činnosti v oblasti poskytování informací podle zákona č. 106/1999 Sb., o svobodném přístupu k informacím

V roce 2014 bylo podáno celkem 54 žádostí o poskytnutí informace podle zákona č. 106/1999 Sb.,

o svobodném přístupu k informacím, ve znění pozdějších předpisů, písemně nebo prostřednictvím elektronické pošty. V průběhu roku 2014 byla vydána 3 rozhodnutí o odmítnutí žádosti, 3 odvolání proti rozhodnutí Krajského úřadu Libereckého kraje. V průběhu roku 2014 nebyla předmětem rozhodnutí soudu žádná žádost o poskytnutí informace a nebyla poskytnuta žádná výhradní licence. Nebyla podána žádná stížnost na postup při vyřizování žádosti o informace. Výroční zpráva byla projednána a schválena v radě kraje dne 10. 2. 2015, číslo usnesení: 131/15/RK. Výroční zpráva je dostupná na webových stránkách LK na adrese <http://krajsky-urad.kraj-lbc.cz/page1113/2014>.

Podpora významných akcí v Libereckém kraji záštitami členů Rady Libereckého kraje

Záštity jsou přebírány nad akcemi celokrajského, případně místního rozsahu, nebo nad akcemi nadregionálního, celostátního nebo mezinárodního významu, a to výhradně se souhlasem členů Rady Libereckého kraje.

Akce jsou realizovány na území Libereckého kraje, nejedná-li se o účast žadatele, sídlícího na území Libereckého kraje nebo reprezentujícího Liberecký kraj, např. na celostátních či mezinárodních akcích s místem konání akce mimo území Libereckého kraje.

Finanční podpora v rámci udělených záštit je účelově poskytnutí finančních prostředků kraje na základě jednorázového odůvodněného rozhodnutí příslušného orgánu kraje na významnou celospolečenskou, kulturní, sportovní, dobročinnou nebo jinou událost.

Radní Libereckého kraje v roce 2014 převzali záštitu nad celkem 276 akcemi, z toho u 82 akcí se jednalo o záštitu s finanční podporou.

Pravidelná setkání hejtmana LK s občany, firmami a významnými osobnostmi regionu

V březnu 2014 pokračoval hejtman Libereckého kraje Martin Půta v tradici setkávání s občany měst a obcí Libereckého kraje. V rámci těchto tzv. „Dnů s hejtmanem“ navštěvuje hejtman Martin Půta významné firmy regionu, krajské organizace, seznamuje se na místě s problémy v regionu. Součástí dne je i setkání s místními občany, kteří mohou diskutovat s hejtmanem na aktuální témata týkající se jejich regionu.

Občany hejtman navštívil 23. 1. v Novém Boru, 20. 2. v Rokytnici nad Jizerou, 20. 3. v Harrachově, 17. 4. v Doksech, 19. 6. v Hodkovicích, 26. 9. v Chrastavě, 1. 10. v Liberci, 14. 10. v Tanvaldu a Desné, 23. 10. v Železném Brodu.

Akce pro veřejnost v sídle Libereckého kraje

V září se konala tradiční akce určená pro širokou veřejnost – již jedenáctý ročník Dne otevřených dveří sídla Libereckého kraje. Zájemci měli především možnost prohlédnout si prostory budovy Krajského úřadu LK, prohlédnout si pracovní zázemí členů rady a zastupitelstva kraje, nebo se např. seznámit s činností Integrovaného záchranného systému LK a s dětmi se zúčastnit pestrého doprovodného programu, kde nechyběla prezentace libereckých uměleckých škol ve formě tanečních i jiných vystoupení a také unikátní módní přehlídky v páternosteru. Součástí byla opět skautská hra v budově krajského úřadu, která hravou formou seznamovala návštěvníky s činností jednotlivých odborů krajského úřadu. Letos nechyběla ani prezentace iQLANDIA.

Na konci listopadu navštívilo mnoho návštěvníků Vánoční trhy 2014, na kterých nabízeli své ručně vyrobené zboží klienti zařízení sociálních služeb Libereckého kraje, např. domovy pro seniory, pro zdravotně postižené, sdružení věnující se širokému spektru klientů sociálních služeb. 1. dubna se ve stejném duchu konaly Velikonoční trhy.

Budova sídla LK také v průběhu roku 2014 hostila několik výstav významných umělců a institucí regionu. V lednu to byla výstava architektonických prací studentů Fakulty umění a architektury Technické univerzity v Liberci s názvem Projekty pro Liberecký kraj, v únoru výstava výtvarných prací Víta Příkaského, dále návštěvníky čekala březnová prezentace fotografií Pomníčky Jizerských hor spolku PATRON s popisem jednotlivých míst. V dubnu byly představeny textilní techniky, tří generací výtvarnic „Makovcová, Kaplanová, Jelínková“, v květnu proběhla výstava s názvem "MASARYKŮV ODKAZ", která se zabývala myšlenkami T. G. Masaryka, v červnu mohli návštěvníci shlédnout Výsledky archeologických výzkumů při stavbách na území LK, v červenci výstavu s názvem Významné vulkanity Libereckého kraje. V srpnu byla podpořena aktivita sdružení Zachraňme kino Varšava výstavou Kino Varšava - "HOUBY V KINĚ". Září se neslo ve znamení spojování dvou velmi vzdálených generací prostřednictvím výstavy Stáří - čas zralosti, moudrosti a vzpomínek, ve kterých děti prezentovaly svůj pohled na seniory a stáří všeobecně. Souběžně se v průběhu září představil Jedličkův ústav výstavou 100 let Jedličkova ústavu. V říjnu si návštěvníci připomněli stoleté výročí počátku první světové války výstavou Československé obce legionářské - 100 let - 1. světová válka a ke konci října se návštěvníci mohli kochat fotografiemi z Jizerských hor. V listopadu představil známý fotograf RNDr. F. Eichler své dílo s názvem "Toulky Arménií a Náhorním Karabachem". Prosinec byl věnován dílu Josefa Sazamy a jeho dcery Ivany s výstavou obrazů, tapisérií a ne-tradičních textilních technik.

V sálech budovy sídla LK proběhla pro veřejnost řada konferencí a diskusí na aktuální témata.

Udělení ocenění Pocty hejtmána Libereckého kraje

Hejtman Libereckého kraje každoročně uděluje vybraným významným osobnostem spjatým s Libereckým krajem zlaté dukáty hejtmána spolu s oceněním, které vyjadřuje uznání a respekt těmto osobnostem za zásluhy v oblastech jejich působení. V roce 2014 dal již podruhé Liberecký kraj občanům a organizacím možnost podávat vlastní nominace na oceněné. Z těchto nominací bylo vybráno 6 osobností. O konečném seznamu oceněných rozhodovala pracovní skupina složená jak ze členů Rady Libereckého kraje, tak ze zástupců institucí spjatých s Libereckým krajem.

Slavnostní večer se v roce 2014 konal 30. října u příležitosti 96. výročí vzniku samostatného československého státu v Oblastní galerii Liberec, která byla otevřena po náročné rekonstrukci prostor bývalých lázní v únoru 2014. Ocenění byli: Jaroslav Bejvl za celoživotní přínos v oblasti sklářství a medailérství, Martin Chaloupka za celoživotní přínos v oblasti zachování lidových tradic v regionu, Vlasta Landová za celoživotní přínos v oblasti rozvoje sportu a práce s mládeží, MUDr. Richard Lukáš Ph.D. za významný přínos v oblasti medicíny, Otfried Preussler – in memoriam - za celoživotní přínos v oblasti literatury a kultury, Vladimír Svoboda - za celoživotní přínos v oblasti rozvoje obce a regionu.

Ocenění, která získal Liberecký kraj v roce 2014

Krajský úřad Libereckého kraje obdržel v rámci Národní ceny kvality České republiky dvě ocenění. Prvním je Národní ocenění „EXCELENTNÍ ORGANIZACE“ (jako první krajský úřad podle Modelu excellence EFQM, verze 2013), které převzal ředitel Krajského úřadu Libereckého kraje René Havlík 25. listopadu ve Španělském sále Pražského hradu v rámci 20. ročníku Národní ceny kvality České republiky.

Dále Mezinárodní ocenění EFQM (European Foundation for Quality Management) „RECOGNISED FOR EXCELLENCE 4 STAR“, opět jako první krajský úřad v historii.

KRIZOVÉ ŘÍZENÍ KRAJE

Úkoly kraje v přenesené působnosti výkonu státní správy

Oblast přenesené působnosti výkonu státní správy je hlavním těžištěm práce oddělení krizového řízení. Činnost oddělení a jeho přenesená působnost je rozdělena do několika oblastí.

Bezpečnostní rada kraje. Působnost je stanovena Nařízením vlády ČR č. 462/2000 Sb. V rámci této působnosti je úkolem vedoucího oddělení, který současně vykonává i funkci tajemníka bezpečnostní rady, zajistit a administrovat činnost Bezpečnostní rady Libereckého kraje. Bezpečnostní radě předsedá hejtman kraje. Bezpečnostní rada v roce 2014 zasedala pětkrát, z toho byla 3 výjezdní zasedání, převážně na půdě vojenských útvarů dislokovaných v kraji. Bezpečnostní rada řešila otázky spojené se zajištěním krizového řízení a IZS v kraji. Oddělení krizového řízení je současně i metodickým orgánem řízení všech deseti bezpečnostních rad obcí s rozšířenou působností v kraji.

Krizový štáb kraje. Působnost je stanovena Nařízením vlády ČR č. 462/2000 Sb. Oddělení krizového řízení zajišťuje personální obsazení, materiální a technické vybavení a další podmínky pro činnost krizového štábu kraje (dále jen KŠ) jako pracovního orgánu hejtmana kraje při řešení krizových situací. V roce 2014 byl KŠ Libereckého kraje personálně naplněn a plně funkční. Byly prověřeny funkční náplně jednotlivých odborných skupin na základě poznatků z povodní 2013. To následně vyvolalo provedení aktualizace další související dokumentace. V roce 2014 bylo zahájeno provozování „Portálu krizového řízení Libereckého kraje“. Portál krizového řízení byl kromě jiného, pořízen v rámci Česko - Německého projektu EU Cíl – 3, jehož vedoucím partnerem bylo oddělení krizového řízení. V měsíci listopadu bylo také v rámci projektu Cíl - 3 provedeno přeshraniční štábní cvičení s orgány krizového řízení Spolkové republiky Německo za plného využití tohoto portálu. Cvičení bylo zaměřeno na činnosti při přívalových deštích v příhraničních oblastech a nacvičována vzájemná spolupráce s orgány krizového řízení na německé straně. Cvičící byli proškoleni v práci s novým portálem a ve vedení dokumentace KŠ, která je součástí tohoto portálu. Všechny stanovené cíle cvičení, byly splněny dle zadání a v činnosti krizového štábu kraje došlo ke sladění činnosti s německými sousedy na státní hranici. Cvičení bylo na obou stranách velice pozitivně hodnoceno.

Ochrana utajovaných informací. Působnost je stanovena zákonem č. 412/2005 Sb. Úkoly v této oblasti

spočívají v zajišťování podmínek stanovených uvedeným zákonem. Patří sem zajištění bezpečnosti prostor určených pro ochranu utajovaných informací (OUI), fyzická ochrana, evidence a kontroly utajovaných informací, organizace a zabezpečení školení určených osob, provádění ověřování způsobilosti určených osob a zajištění ochrany informačních systému v oblasti OUI. Jedním z hlavních úkolů bylo také zajišťování provozu systému VEGA–D, který je určen pro vedení utajované komunikace. V měsíci březnu byl Národním bezpečnostním úřadem proveden výkon státního dozoru v uvedené oblasti přenesené působnosti. V této souvislosti byla provedena i komplexní aktualizace bezpečnostní dokumentace úřadu.

Řízení obcí s rozšířenou působností. Působnost je stanovena zákonem č. 189/2000 Sb. a zákonem č. 240/2000 Sb., a jejich prováděcími předpisy. V rámci této působnosti oddělení krizového řízení celkem 5x organizovalo a realizovalo metodickou přípravu obcí s rozšířenou působností (dále jen ORP). Oddělení zabezpečuje nebo provádí i školení a semináře s pracovníky krizového řízení těchto obcí. Součástí řízení ORP je také kontrola výkonu jejich přenesené působnosti výkonu státní správy. V roce 2014 bylo provedeno celkem 5 kontrol výkonu přenesené působnosti v oblasti krizového řízení, a to u ORP Jilemnice, Tanvald, Turnov, Železný Brod a Semily. Dále byla oddělením provedena metodická pomoc u ORP Turnov.

Krizové a havarijní plánování. Působnost je stanovena zákonem č. 239/2000 Sb., o integrovaném záchranném systému, a zákonem č. 240/2000 Sb., o krizovém řízení. Činnost spočívá v přípravě opatření pro prevenci a likvidaci závažných havárií, mimořádných událostí a krizových stavů. K tomu je na úrovni kraje zpracován Havarijní plán kraje a Krizový plán kraje, které jsou průběžně aktualizovány. Hlavním úkolem v roce 2014 bylo rozpracování krizových plánů do jednotlivých opatření, ověření jejich proveditelnosti v praxi, podrobné seznámení pracovníků krizového řízení ORP s těmito plány a jejich rozpracování do povinností jednotlivých členů krizových štábů ORP a pracovních skupin KŠ ORP. K plnění těchto úkolů na úrovni ORP slouží, jak už bylo výše uvedeno i nově pořízený „Portál krizového řízení Libereckého kraje“. Portál se skládá ze dvou částí a to: veřejné části pro obyvatelstvo kraje, která je běžně veřejnosti přístupná prostřednictvím internetu a odborná část, která je určena pro orgány krizového řízení Libereckého kraje, další odborníky a není veřejnosti přístupná. V roce 2014 byly plánovány i prověrky a metodické nácviky schopností reakce složek IZS pro případ vzniku mimořádných událostí.

K tomu byl zpracován Plán provedení cvičení IZS kraje na rok 2014. Na krajské úrovni bylo plánováno celkem 11 cvičení. Všechna cvičení byla splněna a proběhla s dobrým hodnocením.

Obranné plánování. Působnost v této oblasti je stanovena ústavním zákonem č. 110/1998 Sb., zákonem č. 585/2004 Sb., zákonem č. 219/1999 Sb., zákonem č. 222/1999 Sb., a Nařízením vlády ČR č. 51/2004 Sb. V souvislosti s touto působností hlavním úkolem oddělení pro rok 2014 byla aktualizace Dílčího plánu obrany v návaznosti na Plán obrany ČR. Největší část aktualizací se týkala objektů možného napadení, opatření k zabezpečení mobilizace, opatření a katalogu opatření pro Národní systém reakce na krizi. Oddělení krizového řízení se aktivně podílelo na přepracování směrnice Ministerstva obrany ČR pro vyhodnocování, výběr a ochranu objektů obranné infrastruktury a stanovení rozsahu zpracovávání dokumentace. Oddělení spolupracovalo i na Up grade speciálního SW – APV OPSU provozovaného ministerstvem obrany. Byly doplněny katalogové listy NSRK, pro činnost za krizových situací, dle aktuální situace. Dále byla provedena aktualizace mapového díla vojensko-geografické vyhodnocení území Libereckého kraje. Toto vyhodnocení je převedeno do digitální podoby v GIS formátu samostatnou vrstvou GIS.

Hospodářská opatření pro krizové stavy. Působnost je dána zákonem č. 241/2000 Sb., o hospodářských opatřeních pro krizové stavy. Činnost byla zaměřena na kontrolu a dopracování plánu nezbytných dodávek jednotlivých obcí s rozšířenou působností, posouzení účelnosti požadavků na nezbytné dodávky zadané pracovníky jednotlivými ORP do informačního systému Argis a bilanci zajištění nezbytných dodávek. Plán nezbytných dodávek byl dopracován tak, aby odpovídal silám a prostředkům nezbytným pro řešení krizových situací, vyplývajících z analýz ohrožení rozpracovaných typových plánů operativní části krizového plánu. V rámci využívání informační podpory hospodářských opatření IS Argis a IS Krizkom byli proškoleni noví pracovníci ORP. V souladu se Zaměřením činnosti LK v oblasti HOPKS byla realizována 3 cvičení v IS Krizkom pro pracovníky krizového řízení ORP. Cílem bylo procvičit s nimi vyžadování věcných zdrojů pro případ krizové situace. Dále pak z oblasti hospodářských opatření zorganizovalo oddělení krizového řízení školení pro ORP na téma: výstavba náhradního přemostění ve středisku ministerstva dopravy v Kojetíně.

V rámci regulačních opatření byly přepočítány počty zásobovaných obyvatel potravinami po jednotlivých ORP a stanovených prodejnách (podle podkladů ČSÚ na základě posledního sčítání obyvatel). V oblasti zabezpečení potravinami upřesnili ORP přednostně zásobované složky a organizace. V oblasti ropné bezpečnosti byla provedena aktualizace všech

stávajících evidenčních listů, nádvorních čerpacích stanic, byly zpracovány návrhy na ustanovení nových nádvorních čerpacích stanic, zpracoval se rozdělovník karet státní správy hmotných rezerv pro orgány krizového řízení a složky IZS a požadavek na přidělové lístky PHM pro organizace a obyvatelstvo. Nově byly definovány nádvorní čerpací stanice.

Úkoly v samostatné působnosti kraje

Prevence kriminality. Liberecký kraj je zapojen do krajské úrovně prevence kriminality. Kraj tímto získal nejen možnost ovlivnit preventivní politiku na svém území, ale i získávat státní účelové dotace na preventivní projekty v rámci Programu prevence kriminality ministerstva vnitra ČR. Z tohoto programu může čerpat dotace nejen samotný kraj, ale i města a obce na území kraje. Počet projektů v Libereckém kraji, od dob, kdy byla tato působnost převedena na oddělení krizového řízení, v rámci programu prevence kriminality každoročně vzrůstá. V roce 2014 se do programu zapojilo 22 obcí.

V dotačních řízeních bylo rozděleno celkem 6.215.000,- Kč na 19 projektů obcí a jeden krajský projekt. Jednalo se o projekty situační i sociální prevence. Úkolem oddělení krizového řízení, konkrétně manažera prevence kriminality je metodicky pomáhat obcím se zpracováním preventivních programů. Minimálně dvakrát do roka se koná metodická porada pro obce Libereckého kraje. Na úrovni kraje působí v gesci hejtmana Pracovní skupina prevence kriminality Libereckého kraje, v rámci skupiny je úkolem zaměstnance oddělení, „manažera prevence kriminality“ administrovat činnost této skupiny. Pracovní skupina se v roce 2014 sešla celkem čtyřikrát.

Správa a administrace Dotačního fondu Libereckého kraje. Tento program nahradil bývalé fondy spravované oddělením krizového řízení, to je bývalý grantový fond, program G-2, a Fond požární ochrany Libereckého kraje. Podobně jako v roce 2013 došlo i v roce 2014 ke značným problémům na straně oddělení, ale i straně žadatelů o podporu, zapříčiněným tím, že finanční prostředky byly zastupitelstvem kraje do dotačního fondu uvolněny až v polovině roku 2014. Podprogram 1.1 byl vyhlášen až 27. 6. 2014 (příjem žádostí byl ukončen 22. 7.) podprogram 1.2 až 2. 7. 2014 (příjem žádostí byl ukončen 28. 7.). Celý proces vyhlášení a administrace se posunul do období července a srpna, což je do období čerpání dovolených. Komunikace odpovědných zaměstnanců oddělení s žadateli o dotaci byla tedy mnohdy velmi problematická a složitá.

V rámci dotačního fondu, programu č. 1. „Podpora rozvoje požární ochrany v Libereckém kraji“ byly poskytnuty dotace:

- obcím Libereckého kraje – v podprogramu č. 1.1 „Podpora jednotek požární ochrany obcí Libereckého

kraje“ (s důrazem na jednotný systém varování a vyrozumění - zvláště sirény, doplnění a opravy koncových prvků rotačních sirén, obnova, doplnění a opravy věcných prostředků požární ochrany, obnova a opravy mobilní požární techniky a opravy, úpravy a výstavba objektů požární ochrany) bylo rozděleno celkem 5.100.000 Kč – bylo podpořeno celkem 87 projektů z 67 obcí,

- sborům dobrovolných hasičů obcí na sportovní a kulturní činnost – do podprogramu č. 1.2 „Podpora Sdružení hasičů Čech, Moravy a Slezska Libereckého kraje“ (s důrazem na organizování letních táborů a soustředění mladých hasičů, práce s dětmi a mládeží včetně soutěží dětí a mládeže a včetně celoroční činnosti mladých hasičů a organizování soutěží dospělých) byla přidělena částka 900.000 Kč. Vzhledem k výše uvedeným problémům však bylo vyčerpáno pouze 803.190 Kč. Podpořeno bylo bohužel pouze 57 projektů. Nedočerpané prostředky budou využity v roce 2015.

Správa a administrace Krizového fondu Libereckého kraje. Krizový fond byl v roce 2013, stejně jako všechny ostatní fondy, zrušen. Zůstatek finančních prostředků fondu byl převeden do rezervy na krytí výdajů v souvislosti s řešením krizových situací. Na základě doporučení BR LK ze dne 3. 10. 2013 byl krizový fond k 1. lednu 2014 znovu zřízen (usn. č. 1600/13/RK a 385/13/ZK). Zároveň byl schválen statut krizového fondu, v němž jsou definovány i finanční zdroje fondu na běžný kalendářní rok – jsou tvořeny zůstatkem finančních prostředků fondu k 31. 12. předchozího roku a přidělem z rozpočtu kraje ve výši 5 mil. Kč. Ke skutečnému naplnění

rozpočtu krizového fondu však došlo prakticky až v březnu 2014 (usn. č. 49/14/ZK ze dne 25. 2. 2014 – schválení přidělu 5 mil. Kč do rozpočtu fondu).

Správa a administrace neinvestiční dotace obcím. Kraj poskytuje každoročně účelové neinvestiční dotace obcím Libereckého kraje na výdaje jednotek požární ochrany obcí (prostředky převedené kraji z rozpočtu Ministerstva vnitra, resp. z rozpočtu Generálního ředitelství Hasičského záchranného sboru České republiky). V roce 2014 došlo ze strany ministerstva v průběhu roku k navýšení objemu těchto prostředků (o částku 345.000 Kč). Celkem byla poskytnuta dotace 99 obcím Libereckého kraje v celkovém objemu 3.312.000 Kč.



Řešení úniku nebezpečné látky.

Z krizového fondu byly v průběhu roku 2014 poskytnuty na základě podaných žádostí a na základě doporučení BR LK, rozhodnutím Zastupitelstva Libereckého kraje, dotace následujícím složkám IZS:

Složka IZS	Fin. částka	Účel
Český červený kříž Oblastní spolek Liberec	100.000	Humanitární pomoc z KF LK občanům Srbska a Bosny a Hercegoviny postiženým povodní prostřednictvím ČČK
Hasičský záchranný sbor LK	1.000.000	odkoupení nemovitosti v Semilech – rozšíření stávající stanice Semily
Policie České republiky – krajské ředitelství LK	1.500.000	osobní terénní automobil, přívěsy pro přepravu služebních psů, čtyřkolka pro práci ve velmi ztížených podmínkách a komunikační technika pro členy KŠ
Český červený kříž Oblastní spolek Liberec	300.000	zdravotnické a záchranné pomůcky, transportní a fixační prostředky, cvičné figuríny pro nácvik záchranných praktik a na provozní náklady
Horská služba, o.p.s., Krkonosé a Jizerské hory	328.000	zdravotní a obvazový materiál, automatické defibrilátory a na obnovu transportních prostředků
Město Jilemnice	2.000.000	rekonstrukce budovy bývalé polikliniky (Metyšova ul. čp. 372, Jilemnice)
Celkem	5.228.000	

Pozn. Pro možnost poskytnutí dotace městu Jilemnice byly do krizového fondu převedeny nevyužité finanční prostředky z jiné kapitoly odboru kancelář hejtmána.

PARTNERSKÉ REGIONY LIBERECKÉHO KRAJE

Kanton St. Gallen Švýcarská konfederace



(www.stgallen.ch)

Spolupráce mezi Libereckým krajem a kantonem St. Gallen probíhá na základě společné dohody převážně formou výměnných studijních pobytů, jejichž úkolem je přenos zkušeností a know-how. V roce 2014 se uskutečnily projekty jako gastronomie, veřejné zakázky, ekologická výchova a ochrana před povodněmi. V dubnu loňského roku navštívila delegace Libereckého kraje kanton St. Gallen, aby došlo k dojednání charakteru spolupráce na následující dvouleté období. V průběhu roku 2015 bude připravena řada akcí pro českou a švýcarskou veřejnost v souvislosti s oslavou výročí 25 let spolupráce mezi Libereckým krajem a kantonem St. Gallen.

Dolnoslezské vojvodství Polská republika



(www.umwd.pl)

Dohoda mezi Libereckým krajem a Dolnoslezským vojvodstvím o regionální spolupráci a výměně zkušeností byla uzavřena dne 25. února 2003. Jde o tzv. přirozeného partnera, se kterým má Liberecký kraj společnou hranici. Řeší se tedy oblasti, které vyplývají z těsného sousedství (doprava, územní plánování, životní prostředí, cestovní ruch, školství, krizové řízení atd.), a to jak na úrovni Euroregionu Nisa v rámci pracovních skupin, tak přímo obou samospráv.

Zemské ředitelství Sachsen Svobodný stát Sasko Spolková republika Německo



(www.sachsen.de)

V dubnu 2006 bylo podepsáno Společné prohlášení o spolupráci mezi Libereckým krajem a toho času Vládním prezidiem Dresden – nyní Zemské ředitelství Sachsen (Svobodný stát Sasko). Spolupráce byla financována ze schváleného projektu. Jako v případě Polska, řeší se oblasti, které vyplývají z těsného sousedství, a to jak na úrovni Euroregionu Nisa v rámci pracovních skupin, tak na úrovni obou samospráv. Přitom se nejedná pouze o spolupráci se Zemským ředitelstvím Sachsen, ale i jinými kompetentními subjekty nacházejícími se na území Svobodného státu Sasko. V roce 2014 byla podepsána dohoda o spolupráci mezi Libereckým krajem a Zemským ředitelstvím Sachsen a během tohoto setkání došlo k vytyčení oblastí spolupráce (sociální problematika, problematika odpadů, protipovodňová opatření, ochrana proti katastrofám, veřejné zakázky atd.).

Orenburská oblast Ruská federace



(www.orenburgobl.ru)

Město Nový Bor našlo na území Orenburské oblasti partnerské město Mědnogorsk (podpis dohody obou měst se uskutečnil dne 16. června 2007 v Mědnogorsku). Představitelé Orenburské oblasti a Libereckého kraje projevili vzájemnou snahu o navázání kontaktů zejména v oblasti hospodářského rozvoje, investic a vzdělávání. V květnu 2012 byla s Orenburskou oblastí podepsána dohoda o spolupráci. V březnu loňského roku proběhla návštěva delegace Orenburské oblasti v Libereckém kraji, jejíž cílem bylo seznámit ruské partnery se zkušenostmi s likvidací a zpracováním komunálních odpadů.

Prešovský samosprávný kraj, Slovenská republika



(<http://www.vucpo.sk>)

Spolupráce s tímto krajem byla zahájena v roce 2004, kdy v listopadu proběhla na území Slovenska ničivá vichřice, která napáchala obrovské škody. Liberecký kraj tehdy věnoval Prešovskému samosprávnému kraji finanční dar a přispěl tak na obnovu zničených Tater. Ačkoliv oficiální dokument o vzájemné spolupráci není podepsán, každý rok se oba regiony účastní veletrhu cestovního ruchu pořádaného na území partnerské země: koncem ledna se Liberecký kraj prezentuje na stánku Prešovského samosprávného kraje v Bratislavě, Prešovský samosprávný kraj se naopak představí na konci března na veletrhu v Jablonci nad Nisou.

ZASTOUPENÍ LIBERECKÉHO KRAJE V EU

Liberecký kraj chce plně využívat všech výhod vyplývajících z členství České republiky v Evropské unii. K tomu potřebuje aktuální a přesné informace o dění v evropských institucích a v současné době především o přípravě pravidel čerpání evropských peněz v dalším období 2014-2020. Cílem Libereckého kraje je rovněž aktivní výměna zkušeností s dalšími evropskými regiony.

Zastupování Libereckého kraje v Evropské unii proto v sobě zahrnuje následující aktivity:

- účast při odborných evropských debatách o aktuálních tématech, konferencích, výstavách, prezentačních akcích atd.;
- získávání a výměna informací, zkušeností a kontaktů se zahraničními regiony v oblastech zájmů LK;
- spolupráce s příslušnými regiony a koordinace v rámci Evropského uskupení pro územní spolupráci (ESÚS);
- asistenci mandanta při navázání meziregionální spolupráce, tj. monitoring nabídek ke spolupráci, vlastní iniciativa, projektová příprava a realizace apod.;
- poskytování servisu pro práci hejtmana ve Výboru regionů, tj. příprava podkladů, analýzy projednávaných témat, příprava agendy, programu návštěvy Bruselu, doprovod, příp. tlumočení apod.;
- sledování činnosti dalších institucí EU dle aktuálních potřeb LK;
- zajištění administrativního a organizačního zázemí v Bruselu pro Liberecký kraj i jeho domácí partnery;
- monitoring aktuálních výzev komunitárních programů a nabídek na projektovou spolupráci, včetně poskytování informací o přehledu chystaných akcí;
- zajištění školení zaměstnanců zařazených do krajského úřadu v této oblasti mandantem;
- organizační zajišťování veškerých akcí Libereckého kraje v Bruselu;
- zajištění všech potřebných záležitostí souvisejících s pobytem zástupců nebo zaměstnanců LK v Bruselu, např. zajištění letenek, ubytování apod.

Na základě otevřeného výběrového řízení byl pro realizaci této veřejné zakázky vybrán Euroregion Nisa, který sdružuje vedle Libereckého kraje rovněž přes 130 obcí, Krajskou hospodářskou komoru a úzce spolupracuje i s dalšími subjekty Libereckého kraje (např. Technickou univerzitou v Liberci). Kontaktní osobou zodpovědnou za realizaci zakázky je Dr. Pavel Branda.

Důležitým orgánem pro zastupování zájmů kraje je Výbor regionů. Hejtman Martin Půta je od listopadu

2013 jeho členem nominovaným za Asociaci krajů ČR. Za Svaz měst a obcí ČR je členem i Pavel Branda (místostarosta obce Rádlo). V roce 2014 se zastoupení podílelo na přípravě stanoviska Výboru regionů k Rámci kvality EU pro předjímání změn a restrukturalizace (Pavel Branda byl zpravodajem). Liberecký kraj tak byl v Bruselu úspěšně prezentován (projednávání stanoviska v odborné komisi pro hospodářskou a sociální politiku - ECOS, veřejné slyšení, prezentace stanoviska na plenárním zasedání Výboru regionů, účast experta Mgr. Michaela Otty - vedoucího ORREP KÚ LK - na jednáních). Liberecký kraj se rovněž spolupodílel společně s Dolnoslezským vojvodstvím na pořádání Saských vánočních trhů v Bruselu. Zástupcům kraje se podařilo uspět s návrhem na uspořádání externího semináře komise COTER (pro politiku územní soudržnosti) zaměřeného na aktuální výzvy přeshraničních regionů. Seminář se uskuteční v září 2015 v Liberci. Pro subjekty z Libereckého kraje byly uspořádány informační semináře o komunitárních programech a dotačních možnostech pro obce.

ÚZEMNÍ PLÁNOVÁNÍ A STAVEBNÍ ŘÁD

Krajský úřad Libereckého kraje (dále jen KÚ LK) prostřednictvím odboru územního plánování a stavebního řádu (dále jen OÚPSŘ), oddělení územního plánování (dále jen OÚP) v přenesené působnosti pořizuje Zásady územního rozvoje Libereckého kraje (dále jen ZÚR LK) a je nadřízeným a metodickým orgánem územního plánování pro obce.

Nejdůležitějším aktem územního plánování Libereckého kraje v roce 2014 bylo schválení Zprávy o uplatňování ZÚR LK (dále jen Zpráva ZÚR LK) v uplynulém období krajským zastupitelstvem dne 25.2.2014. Zpráva ZÚR LK, kterou zpracovává oddělení územního plánování, je povinně zpracováváným dokumentem dle stavebního zákona. Zpracováním a schválením Zprávy ZÚR LK byla zahájena aktualizace této zásadní krajské územně plánovací dokumentace. Po schválení Zprávy ZÚR LK proběhl v rámci veřejné zakázky malého rozsahu výběr odborné projektantské firmy, která zpracuje samotnou aktualizaci dokumentace ZÚR LK. Vlastní zahájení prací bylo započato na konci roku 2014. Zpracování bude probíhat v několika etapách stanovených stavebním zákonem a první pracovní verze pro jednání s dotčenými orgány by měla být k dispozici v roce 2015.

V roce 2014 pokračovaly na OÚP práce na důležitém dokumentu „Koncepce rozvoje cestovního ruchu Jizerské hory“. Ta by měla usměrnit rozvoj turistických aktivit v extrémně zatěžovaných Jizerských horách a ochránit jejich přírodní hodnoty, a to především rozptylem těchto aktivit do dosud méně objevených periferních oblastí. Především jde o Frýdlantsko, oblast jižně od Černostudničního hřbetu a východ Jizerských hor s vazbou na areály v Polsku. V létě provedl zpracovatelský tým podrobné terénní průzkumy a na to navázal projednáváním podkladů se zástupci obcí a s dalšími důležitými aktéry v cestovním ruchu. Práce na Koncepci budou ukončeny v létě 2015 a poté začne sloužit jako podklad pro územní plány obcí, rezortní plány a koncepce týkající se cestovního ruchu, dopravní obslužnosti aj. Prozatím zpracované podklady si lze prohlédnout na <http://jizerky.kraj-lbc.cz/>.

OÚP v roce 2014 průběžně aktualizovalo Tematickou databázi Územně analytických podkladů kraje (dále jen ÚAP LK) v Geograficko-informačním systému (dále jen GIS). ÚAP LK jsou pravidelně aktualizovaným souborem informací o území dle stavebního zákona, které se využívají zejména pro tvorbu ZÚR LK a územních plánů. Poslední úplná aktualizace dokumentace ÚAP LK proběhla k 30. 6. 2013. ÚAP LK zpracovává OÚP čistě vlastními odbornými pracovníky, nikoli za pomoci externích zpracovatelských firem, čímž se šetří nemalé finanční náklady.

Metodická a odborná pomoc pro obce Libereckého kraje zejména úřady územního plánování (dále jen ÚÚP) je vykonávána průběžně. OÚP každoročně pořádá pravidelné porady (minimálně 2x za rok), nejen pro ÚÚP a obce, které vykonávají územně plánovací činnost vlastními zaměstnanci (§ 6 odst. 2 stavebního zákona), ale také pro dotčené orgány a projektanty územních plánů.

V roce 2014 se systémovou prací OÚPSŘ OÚP v koordinaci s ostatními složkami KÚ LK dařilo naplňovat cílového 100% stavu pokrytí Libereckého kraje územními plány, kterých bylo v roce 2014 pořízeno 24. Už 133 obcí v Libereckém kraji z celkového počtu 215 má pořízen územní plán vydaný podle nového stavebního zákona platného od roku 2007. Za 8 let se tak podařilo pokrýt většinu území kraje novou územně plánovací dokumentací, která splňuje zvýšené nároky nových právních předpisů.

S cílem trvalého zlepšování kvality poskytovaných služeb veřejné správy na území Libereckého kraje a jejího udržení na adekvátní úrovni, poskytuje Odbor územního plánování a stavebního řádu Krajského úřadu Libereckého kraje obecným stavebním úřadům, pro něž zároveň působí i jako odvolací orgán, metodickou pomoc. Jedním ze způsobů této metodické pomoci je i v dohledné době pořádaný odborný seminář s názvem „Stavební zákon od A do Z“. Bude se jednat o dvoudenní přednáškový kurz, který si klade za cíl v kontextu jednotlivých ustanovení základních stavebních předpisů, rozebrat nejruznější problémy, vzniklé v praxi stavebních úřadů, odstranit nejčastější chyby zjištěné z vlastní činnosti odvolacího orgánu a také poskytnout náhled do nadcházejících změn v legislativě. Přednáškový seminář bude veden zkušenou lektorkou v oblasti stavebního práva, Mgr. Marcelou Válkovou, která je vedoucí oddělení stavebního řádu na Krajském úřadě Libereckého kraje a Ing. Martinou Polákovou, zástupkyní vedoucí oddělení stavebního řádu. Protože již nyní je o odborný seminář velký zájem a to i ze strany široké veřejnosti plánuje se jeho opakování na podzim tohoto roku.

Dále je zapotřebí zmínit metodickou spolupráci odboru územního plánování a stavebního řádu s ČKAIT pro její členy, prostřednictvím účasti pracovníků odboru na seminářích organizovaných ČKAIT k problematice aplikace stavebního zákona v praxi a to jak na úseku územního plánování, tak na úseku stavebního řádu. Takováto spolupráce přispívá nejenom k odborné osvětě ohledně problematiky stavebního zákona a jeho prováděcích vyhlášek v praxi autorizovaných architektů, inženýrů a techniků ale též ke sjednocení jejich postupů v rámci Libereckého kraje.

ZDRAVOTNICTVÍ

Rozvoj zdravotnických služeb, podpora kvality péče

Liberecký kraj podporuje rozvoj zdravotnických služeb a podílí se tak na zajišťování stále vyššího standardu kvality poskytované péče. V roce 2014 investoval Liberecký kraj do fungování, podpory a rozvoje zdravotnictví 200.587.378 Kč.

V tomto finančním objemu je především zahrnuto:

- 1) 145.170.000 Kč
- příspěvky na provoz příspěvkovým organizacím,
- 2) 5.000.000 Kč
- dotace na zajištění ošetření osob pod vlivem alkoholu a v intoxikaci,
- 3) 11.605.586 Kč
- dotace na poskytování lékařské pohotovostní služby,
- 4) 37.070.000 Kč
- ostatní dotace do zdravotnických zařízení (viz tabulka Příklady významných dotací),
- 5) 1.741.792 Kč
- Dotační fond Libereckého kraje.

Odbor zdravotnictví v roce 2014 poskytl finanční podíl na druhou etapu projektu zateplení vybraných objektů Nemocnice s poliklinikou Česká Lípa (NsP ČL). Zateplení budov bylo ukončeno v září roku 2014. Liberecký kraj na tuto akci poskytl celkem 72.740.000 Kč. Dále v nemocnici byla dokončena rozsáhlá modernizace rentgenového vybavení.

V Krajské nemocnici Liberec (KNL) byl v roce 2014 vybudován a uveden do provozu heliport. Fúze Krajské nemocnice Liberec a Panochovy nemocnice Turnov znamenala pro nemocnici v Turnově významný hospodářský i odborný efekt.

Léčebna respiračních nemocí Cvikov patří mezi stabilní příspěvkové organizace. Vedení organizace využívá dostupné nástroje ke zvýšení atraktivnosti pro své dětské pacienty a jejich doprovod. V roce 2014 organizace skončila hospodaření s kladným hospodářským výsledkem 6.706.193 Kč. Tyto finanční prostředky budou využity na modernizaci pokojů v dětské léčebně.

Zdravotnická záchranná služba LK pokračovala v zavádění úsporných opatření, kde výsledkem bylo snížení

spotřeby provozního příspěvku o 14.666.500 Kč v porovnání s rokem 2013. Zdravotnická záchranná služba LK pokračuje v realizaci projektu Krajský standardizovaný projekt Zdravotnické záchranné služby Libereckého kraje, v rámci něhož dojde k přestěhování zdravotnického operačního střediska do prostor s moderní technologií (budova „Neli“ v areálu KNL). V závěru roku 2014 byla zahájena veřejná zakázka „Moderní vozidla ZZS LK včetně technologického a přístrojového vybavení“ za účelem nákupu 20 kusů moderních sanit.

Zdravotní politika – podpora veřejného zdraví

V roce 2014 byla pro Program resortu zdravotnictví, tělovýchovy a sportu, ve správě odboru zdravotnictví, alokována částka 1.500.000 Kč. Ta byla rozdělena žadatelům o dotaci v rámci podpory ozdravných a rekondičních pobytů pro zdravotně/tělesně postižené občany a podpory preventivních a léčebných projektů. V rámci podpory osob se zdravotním postižením byla rozdělena částka 383.514 Kč.

V rámci naplňování programu Dlouhodobého zlepšování zdravotního stavu obyvatel Libereckého kraje bylo realizováno mnoho zajímavých akcí a projektů. Především akce „Pojďme žít zdravě“ a „Týden zdravé výživy“ měla velký ohlas v městě Jablonec nad Nisou. Návštěvníci po celý den mohli využít bohaté nabídky pohybových aktivit pod vedením zkušených fyzioterapeutek z rehabilitačního oddělení Nemocnice Jablonec nad Nisou, ukázky správné péče o chrup, nabídky volnočasových aktivit a jejich význam v prevenci negativních sociálních jevů, jak předcházet úrazům v práci, doma i na dovolené, nechybělo ani téma kouření, jeho prevence a způsoby odvykání. Celý den byla k dispozici nabídka zdravého občerstvení s recepty i hotové menu.

Další činnosti ve zdravotnictví – přenesená působnost

Správní oddělení odboru zdravotnictví zajišťuje především výkon přenesené působnosti. V roce 2014 tato činnost konkrétně představovala:

- a) Dle zákona č. 372/2011 Sb., o zdravotních službách a podmínkách jejich poskytování, v platném znění (dále jen „zákon o zdravotních službách“)

bylo vedeno celkem 245 správních řízení, z toho 74 o udělení oprávnění k poskytování zdravotních služeb, 99 o změně oprávnění k poskytování zdravotních služeb (z toho 60 rozhodnutí o změně registrace), 72 o odejmutí oprávnění (popř. zrušení registrace) k poskytování zdravotních služeb.

- b) Dle zákona č. 373/2011 Sb., o specifických zdravotních službách, v platném znění byly přijaty 3 návrhy na přezkoumání lékařského posudku, z toho 1 lékařský posudek byl zrušen a věc byla vrácena poskytovateli k vydání nového lékařského posudku, 2 návrhy byly zamítnuty a lékařské posudky byly potvrzeny.
- c) Dle zákona o zdravotních službách bylo přijato celkem 14 stížností, z toho 4 neoprávněné, 1 oprávněná, 8 postoupeno k přímému vyřízení poskytovateli zdravotních služeb, 1 stížnost posouzena jako podnět k ustavení nezávislé odborné komise.
- d) Organizačně zajištěno celkem 53 výběrových řízení před uzavřením smlouvy o úhradě a poskytování

zdravotní péče mezi poskytovateli zdravotních služeb a zdravotními pojišťovnami dle zákona č. 48/1997 Sb., o veřejném zdravotním pojištění, v platném znění.

- e) Odbor zdravotnictví převzal cca 3 400 karet zdravotnické dokumentace ze 4 zrušených zdravotnických zařízení; nově zvoleným poskytovatelům zdravotních služeb bylo na základě žádosti pacientů nebo nového lékaře předáno celkem cca 4 200 karet zdravotnické dokumentace.
- f) Kontrolní činnost dle zákona o zdravotních službách, zákona o přestupcích, zákona č. 167/1998 Sb., o návykových látkách, bylo provedeno 5 kontrol výkonu přenesené působnosti pověřených obecních úřadů a 25 kontrol poskytovatelů zdravotních služeb, z toho se 6 poskytovatelů zdravotních služeb bylo zahájeno správní řízení o odejmutí oprávnění k poskytování zdravotních služeb (zrušení registrace).

Příklady významných dotací do zdravotnictví v Libereckém kraji 2014

Subjekt	IČ	Název projektu	Poskytnuté finanční prostředky
Nemocnice s poliklinikou Česká Lípa, a.s.	27283518	Zateplení vybraných objektů, druhá etapa	22.740.000
Zdravotnická Záchraná služba LK, p.o.	46744991	Moderní vozidla ZZS LK včetně vybavení	12.000.000
Zdravotnická Záchraná služba LK, p.o.	46744991	Osobní vozidlo koroner	500.000
Nemocnice s poliklinikou Česká Lípa, a.s.	27283518	Zlepšení zdravotní péče – modernizace RTG	1.830.000



Nemocnice s poliklinikou Česká Lípa



Vlákem na Oybin – děti z Léčebny respiračních nemocí Cvikov

Liberecký kraj KHS Libereckého kraje se sídlem v Liberci

malá zřítkova Zdravý Kocourek: statutární náměstkyho hajzmaria pavěšené Nizorní rezortu zdravotnickú, tělovýchovy a sportu a Ivaný Rejzové, Deník rady kraje, pavěšené řízemím rezortu hospodářského a regionálního rozvoje, evropských projektů a rozvoje vesnice

Zveme vás k účasti na akci

POJĎME ŽÍT ZDRAVĚ

úterý 30. září 2014 od 10.00 do 16.00 hodin
Eurocentrum Jablonec nad Nisou s.r.o.
Malý sál, vestibul

v 10.00 hodin – slavnostní zahájení s nabídkou zdravého občerstvení

Program:

„Správný pohyb neboli“ – nabídka pohybových aktivit pro všechny věkové kategorie (Črákladní protahovací cviky, dechové cvičení, nácvik správného sedu, ergonomie pracovního prostředí, ukázky kineziotapingu, vysvětlení účinků této metody, ukázky chůze s holemi nordic walking a mnoho dalších aktivit pod vedením zkušených fyzioterapeutek), Nemocnice Jablonec nad Nisou

„Umíme si čistit zuby?“ – praktické ukázky a informace na téma správné čištění zubů, možnost získání zubního kartáčku a vzorku zubní pasty zdarma

„Jak si poradíme se škodlivými návyky“ – nabídka volnočasových aktivit a jejich význam v prevenci negativních sociálních jevů – závislost na alkoholu, ilegálních drogách, Poradna pro rodinu, manželství a mezilidské vztahy, Jablonec nad Nisou

„Prevence úrazů při práci, doma i na dovolené“ – ukázky poskytování první pomoci s informací, jak se dá úrazům předcházet, Oblastní spolek ČČK Jablonec nad Nisou

„I zdravé jídlo může být dobré“ – ochutnávka zdravého občerstvení, FOKUS Liberec, o.p.s.

„Co mi poví stisk ruky“ – nabídka měření vybraných ukazatelů zdravotního stavu (množství tuku v těle, síla stisku ruky, fyziologické hodnoty), informace o zdravém životním stylu, konzultace s výživovou poradkyní, VZP ČR, pobočka Jablonec nad Nisou

„Proč přestat kouřit a jak raději nezačínat“ – nejen o kouření a jeho negativním vlivu na lidský organismus, široká nabídka zdravotně výchovných materiálů, Státní zdravotní ústav dislokované pracoviště podpory zdraví Liberec

Celý den nabízí Restaurace v Eurocentru zdravé menu

Pojďme žít zdravě v Jablonci nad Nisou

TĚLOVÝCHOVA A SPORT

Zastupitelstvo Libereckého kraje v roce 2014 schválilo Strategii podpory sportu a tělovýchovy 2014 - 2016. Na základě tohoto materiálu bude každoročně pro sport a tělovýchovu alokováno v rozpočtu Libereckého kraje minimálně 30 mil. korun, které budou rozdělovány dle určených priorit do tří oblastí – dotační fond, přímá podpora sportovních subjektů a aktivity zajišťované přímo Libereckým krajem.

V rámci Dotačního fondu Libereckého kraje programu č. 3 – Programu resortu zdravotnictví, tělovýchovy a sportu byla v roce 2014 vyhlášena jedna výzva v podprogramech 3.4 Údržba, provoz a nájem tělovýchovných zařízení, 3.5 Pravidelná činnost sportovních a tělovýchovných organizací, 3.6 Sport handicapovaných, 3.8 Sportovní akce a 3.9 Školní sport a tělovýchova. Celkově bylo v této výzvě podpořeno 329 projektů a rozděleny finanční prostředky ve výši 14 760 000 Kč.

Resort zdravotnictví, tělovýchovy a sportu dále podpořil oblast tělovýchovy a sportu v Libereckém kraji tzv. přímými finančními prostředky z rozpočtu Libereckého kraje. Celkem bylo podpořeno dalších

62 projektů v oblasti významné sportovní akce a významné sportovní areály sportovních klubů, a to částkou 10 520 000 Kč. Mezi nejvýznamnější finančně podpořené akce patřila v roce 2014 například Krajská liga škol 2014, ČT AUTHOR CUP 2014, Memoriál Ludvíka Daňka 2014 nebo České akademické hry.

Další část finančních prostředků ve výši 1 mil. Kč byla určena k účasti sportovní reprezentace Libereckého kraje na VI. Hrách zimní olympiády dětí a mládeže České republiky, které se uskutečnily v lednovém termínu v Kraji Vysočina. Liberecký kraj opět potvrdil roli favorita a v celkovém hodnocení krajů vyhrál s vysokým bodovým náskokem před sportovci z Jihočeského a Jihomoravského kraje. Sportovci z Libereckého kraje získali celkem 38 cenných kovů, z nichž zlatých bylo 15 (2 alpské lyžování, 3 běžecké lyžování, 3 biatlon, 3 lyžařský orientační běh a 4 snowboard), stříbrných 13 (1 alpské lyžování, 5 běžecké lyžování, 4 biatlon, 1 lyžařský orientační běh a 2 snowboard) a 10 bronzových (1 alpské lyžování, 5 běžecké lyžování, 2 biatlon, 1 rychlobruslení a 1 snowboard).



Medailový ceremoniál - Rysulová Marie - běžecké lyžování (závod klasickou technikou) - Hry VI. zimní olympiády dětí a mládeže 2014

RESORT EKONOMIKY, INVESTIC, SPRÁVY MAJETKU A INFORMATIKY

HOSPODAŘENÍ LIBERECKÉHO KRAJE ZA ROK 2014

Návrh rozpočtu Libereckého kraje na rok 2014 vycházel ze zdrojových možností kraje vymezených jeho příjmovým rámcem, který navázal na dosaženou skutečnost v oblasti daňových příjmů kraje v roce 2013. Toto rozhodnutí bylo zvoleno s ohledem na uklidnění a stabilizaci vývoje ekonomiky České republiky a také proto, že nebyly očekávány žádné významné legislativní změny, které by měly negativní dopad do daňových příjmů krajů, jak tomu bylo v letech předchozích.

Je obecně známo, že daňové výnosy jsou pro kraje těmi rozhodujícími příjmy, ze kterých jsou následně hrazeny výdaje spojené s poskytováním veřejných služeb, které v případě kraje představují financování autobusové a vlakové dopravy v rámci zabezpečení dopravní obslužnosti, letní a zimní údržba, opravy a investice na silnicích II. a III. třídy, zajištění provozu krajem zřizovaných středních škol, domovů důchodců, ústavů sociální péče, muzeí, knihovny, galerie, střediska ekologické výchovy, léčebny respiračních nemocí a zdravotnické záchranné služby, u kterých kraj rovněž hradí nezbytné opravy a rekonstrukce.

V souladu se střednědobým rozpočtovým výhledem kraje byl rozpočet na rok 2014 sestaven tak, aby jeho výdajové limity nepřekračovaly nastavený příjmový rámec a byla tak plně respektována zásada vyrovnanosti krajského rozpočtu. Očekávané daňové příjmy včetně výnosu ze správních poplatků představovaly ve schváleném rozpočtu Libereckého kraje pro rok 2014 částku 2 122 000 tis. Kč. V návaznosti na pozitivní vývoj ve výběru jednotlivých daní v průběhu roku 2014 a v souvislosti s krajem realizovanými dodatečnými výdaji nad rámec schváleného rozpočtu, především v oblasti dopravy, došlo v průběhu roku k navýšení objemu daňových příjmů o 82 787 tis. Kč. Celkový objem dosažených daňových příjmů kraje za rok 2014 pak dosáhl výše 2 377 698 tis. Kč.

Kromě přijatých daňových příjmů ovlivnily finanční zdroje rozpočtu kraje v průběhu roku 2014 zásadním způsobem i přijaté účelové dotace ze státního rozpočtu. Jednalo se zejména o dotace poskytnuté Ministerstvem školství, mládeže a tělovýchovy na přímé náklady na vzdělávání spojené s financováním škol a školských zařízení zřizovaných krajem, obcemi nebo svazky obcí ve výši 3 367 441 tis. Kč, dotace na

financování soukromých škol v kraji ve výši 143 485 tis. Kč a dotace na podporu školních psychologů a speciálních pedagogů včetně navýšení platů pedagogických pracovníků a pracovníků regionálního školství v celkové výši 27 150 tis. Kč. Ministerstvem dopravy byl opětovně v roce 2014 kraji poskytnut příspěvek na úhradu ztráty dopravců z provozu veřejné drážní dopravy v kraji ve výši 92 566 tis. Kč. S ohledem na rozsah a výši škod způsobených srpnovou povodní z roku 2010 pokračoval kraj i v roce 2014 na jejich odstraňování s finanční podporou Ministerstva pro místní rozvoj ve výši 71 658 tis. Kč. Ze Státního fondu dopravní infrastruktury pak kraj obdržel kraj finanční prostředky na opravy silnic II. a III. tříd postižených povodněmi v roce 2013 v úhrnném objemu 135 982 tis. Kč.

K 1. 1. 2014 došlo k úpravě způsobu financování oblasti poskytování sociálních služeb v krajích, které byly do roku 2013 hrazeny přímo z rozpočtu Ministerstva práce a sociálních věcí. Od roku 2014 jsou tyto služby opět financovány prostřednictvím rozpočtů krajů. Liberecký kraj na jejich zabezpečení v roce 2014 obdržel od výše uvedeného ministerstva dotaci ve výši 144 447 tis. Kč. Další 45 826 tis. Kč přijatých do rozpočtu kraje v roce 2014 pak tvořily ostatní dotace poskytnuté státním rozpočtem prostřednictvím ostatních ústředních orgánů státní správy mj. Ministerstvem životního prostředí, Ministerstvem zemědělství, Ministerstvem kultury a Ministerstvem financí, v rámci státní dotační politiky.

Všechny výše uvedené finanční zdroje poskytnuté kraji ve formě účelových dotací jsou při jejich využití ve výdajích kraje determinovány jejich stanoveným účelem, který je striktně vymezen jednotlivými poskytovateli těchto finančních prostředků.

V průběhu roku 2014 byly kraji dále poskytnuty zálohové a zpětně proplacené platby za realizaci projektů spolufinancovaných z prostředků EU a z Fondu solidarity v celkovém objemu 271 901 tis. Kč. Na částečné pokrytí výdajů krajského úřadu zabezpečujícího přenesený výkon státní správy obdržel kraj příspěvek přímo ze státního rozpočtu ve výši 61 072 tis. Kč. Celkové příjmy kraje v roce 2014 tak ve svém součtu dosáhly objemu 7 020 574 tis. Kč

V rámci realizovaných výdajů pokryl kraj z vlastních příjmů příspěvky na provoz jím zřizovaných příspěvkových organizací v resortech školství, sociální péče, dopravy, kultury, životního prostředí a zdravotnictví v úhrnné výši 868 727 tis. Kč, potřeby drážní a autobusové dopravní obslužnosti ve výši 540 844 tis. Kč (bez zahrnutí státní dotace 92 566 tis. Kč na pokrytí ztráty z osobní drážní dopravy), přímé vlastní kapitálové výdaje za 536 446 tis. Kč a zajistil spolufinancování projektů spolufinancovaných Evropskou unií včetně nezpůsobilých výdajů v úhrnném objemu 111 072 tis. Kč. Činnost zastupitelstva a krajského úřadu včetně výkonů vlastních působností kraje bylo kryto finančními prostředky ve výši 304 840 tis. Kč.

Kraj zároveň formou účelových dotací podpořil svými prostředky jednotlivé subjekty, jejichž aktivity byly spojeny zejména s rozvojem a podporou území Libereckého kraje. Jednalo se například o finanční podporu divadel F. X. Šaldy a Naivního divadla, podporu integrovaného dopravního systému v kraji, podporu sportu včetně sportovních areálů nebo významných sportovních akcí. Kraj se rovněž podílel na finančním zajištění regionálních funkcí knihoven, akutní ústavní pohotovosti nebo na výdajích spojených s ošetřením podnapilých osob. Všechny tyto aktivity představovaly objem 69 304 tis. Kč.

Současně byly z vlastních zdrojů kraje financovány i výdaje realizované prostřednictvím krajem zřízených peněžních fondů, jejichž prostřednictvím se rozpočet kraje podílí na neinvestičním i investičním rozvoji regionu. Svým věcným zaměřením a objemově nejvýznamnějším peněžním fondem kraje je dotační fond, který centralizuje většinu vynaložených prostředků na dotační politiku kraje a ve kterém byla v roce 2014 alokována částka 77 331 tis. Kč. V lesnickém fondu pak byla alokována částka 4 006 tis. Kč a v krizovém fondu částka 5 500 tis. Kč.

Celkový objem výdajů kraje v roce 2014 dosáhl objemu 6 996 076 tis. Kč. Ve srovnání s objemem dosažených příjmů kraje ve výši 7 020 574 tis. Kč představuje hospodaření kraje za rok 2014 kladné saldo příjmů a výdajů ve výši 24 498 tis. Kč.

Zůstatky na základních běžných účtech kraje k 31. 12. 2014 činily 1 011 668 tis. Kč a zůstatky běžných účtů peněžních fondů kraje činily 84 931 tis. Kč. Výše těchto zůstatků je do jisté míry ovlivněna mj. přijatými zálohovými platbami v předchozích obdobích na realizaci dopravních staveb spolufinancovaných z Regionálního operačního programu, zálohovými platbami

od ostatních řídicích orgánů vybraných operačních programů jako např. na realizaci Globálních grantů, projektů v oblasti školství, a to v úhrnné výši 107 322 tis. Kč s tím, že výdaje na zmíněné projekty budou realizovány v roce 2015. Zbývající část zůstatků dále z velké většiny kryje smluvně vázané akce a projekty, zejména těch spolufinancovaných z fondů EU, jejichž realizace se neuskutečnila v roce 2014, ale měly by být realizovány rovněž v roce 2015.

Další informace a rozborů k hospodaření kraje za rok 2014 jsou uvedeny v tabulce „Bilance příjmů a výdajů rozpočtu Libereckého kraje za rok 2014“, „Přehled jednotlivých sdílených daní a poplatků na celkových skutečných daňových příjmech kraje v roce 2014“ a v grafu „Podíl jednotlivých sdílených daní a poplatků na celkových daňových příjmech Libereckého kraje v roce 2014“.

Hospodaření kraje za rok 2014 je přezkoumáváno Ministerstvem financí České republiky. Z dosavadního průběhu vyplývá, že v hospodaření Libereckého kraje za rok 2014 nebyly zjištěny závažné nedostatky s tím, že konečný výsledek přezkoumání se stane součástí závěrečného účtu kraje za rok 2014. Závěrečný účet Libereckého kraje za rok 2014 bude předložen orgánům kraje k projednání v červnu 2015.

Nad rámec zákonem stanovené povinnosti přezkoumávání hospodaření kraje Ministerstvem financí má Liberecký kraj sjednanu ratingovou společnost Moody's Investors Service Limited, která každoročně provádí analýzu finančních i nefinančních toků a závazků kraje, na základě které uděluje ratingové hodnocení. Na základě výsledků těchto analýz byl i v roce 2014 kraji potvrzen lokální, národní rating na stupni Aa1.cz se stabilním výhledem, což je druhá nejvyšší možná známka.

Bilance příjmů a výdajů rozpočtu Libereckého kraje za rok 2014

v tis. Kč

Ukazatel	Schválený rozpočet	Upravený rozpočet	Skutečnost	Plnění (%)
Daňové příjmy	2 122 000	2 204 787	2 377 698	107,84%
Nedaňové příjmy	57 932	226 565	236 480	104,38%
Kapitálové příjmy	0	14 121	14 552	103,05%
Přímé dotace	85 842	4 417 828	4 391 844	99,41%
Příjmy celkem po konsolidaci	2 265 774	6 863 300	7 020 574	102,29%
Běžné výdaje	1 869 564	6 453 449	6 055 048	93,83%
Kapitálové výdaje	299 335	1 481 942	941 028	63,50%
Výdaje celkem po konsolidaci	2 168 899	7 935 391	6 996 076	88,16%
Saldo příjmů a výdajů	96 875	-1 072 090	24 498	x

Přehled jednotlivých sdílených daní a poplatků na celkových skutečných daňových příjmech Libereckého kraje v roce 2014

v tis. Kč

Název daňového příjmu	Schválený rozpočet	Upravený rozpočet	Skutečnost	Plnění (%)
Daň z příjmů fyzických osob ze závislé činnosti	443 000	443 000	524 472	118,39%
Daň z příjmů fyzických osob ze samostatné výdělečné činnosti	7 000	7 000	6 313	90,18%
Daň z příjmů fyzických osob z kapitálových výnosů	50 000	50 000	61 321	122,64%
Daň z příjmů právnických osob	550 000	550 000	61 321	122,64%
Daň z příjmů právnických osob za kraje	0	6 936	6 936	100,00%
Daň z přidané hodnoty	1 071 000	1 146 422	1 190 369	103,83%
Správní a obdobné poplatky	1 000	1 429	1 323	92,62%

Podíl jednotlivých sdílených daní a poplatků na celkových skutečných daňových příjmech Libereckého kraje v roce 2014

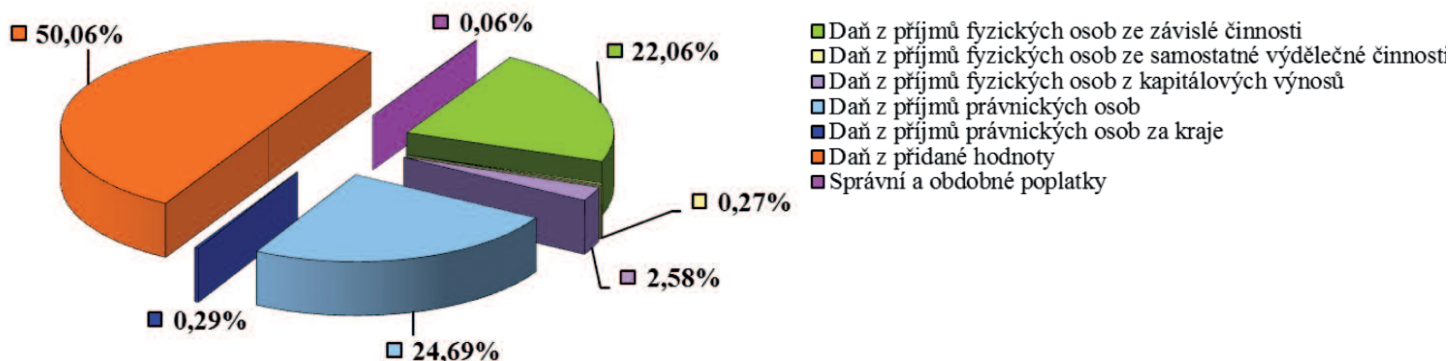

Vynaložené finanční prostředky z rozpočtu kraje k 31. 12. 2014 dle jejich využití

v tis. Kč

Využití vynaložených prostředků	Výdaje
Neinvestiční transfery cizím příspěvkovým organizacím - výdaje na mzdy a platy v oblasti základního vzdělávání a předškolní výchovy (MŠ)	2 375 348
Neinvestiční transfery zřízeným příspěvkovým organizacím - výdaje na mzdy a platy středního školství	1 240 190
Neinvestiční příspěvky zřízeným příspěvkovým organizacím - příspěvkové org. kraje	881 212
Budovy, haly a stavby	786 576
Výdaje na dopravní územní obslužnost	633 410
Opravy a udržování	175 346
Neinvestiční transfery nefinančním podnikatel. subjektům – právnickým osobám	174 311
Platy zaměstnanců v pracovním poměru	137 061
Nákup ostatních služeb	55 231
Neinvestiční transfery spolkům	54 348
Neinvestiční transfery obcím	48 887
Povinné pojistné na sociální zabezpečení a příspěvek na státní politiku zaměstnanosti	36 668
Neinvestiční půjčené prostředky právnickým osobám	25 000
Investiční transfery nefinančním podnikatelským subjektům - právnickým osobám	24 721
Neinvestiční transfery obecně prospěšným společnostem	21 818
Investiční transfery zřízeným příspěvkovým organizacím	21 629
Ostatní úroky a ostatní finanční výdaje	19 378
Investiční transfery obcím	19 071
Výpočetní technika	17 896
Investiční transfery krajům	16 939
Zpracování dat a služby související s informační a komunikační technologií	14 159
Úroky vlastní	13 722
Ostatní investiční transfery veřejným rozpočtům územní úrovně	13 686
Povinné pojistné na veřejné zdravotní pojištění	13 538
Platby daní a poplatků státnímu rozpočtu	12 998
Vratky transferů poskytnutých v minulých obdobích	10 213
Ostatní neinvestiční transfery do zahraničí	9 988
Jiné investiční transfery zřízeným příspěvkovým organizacím	9 909
Výdaje z finančního vypořádání minulých let mezi RR, obcemi a DSO	9 805
Odměny členů zastupitelstva obcí a krajů	9 593
Nákup materiálu	8 994
Pozemky	8 177
Drobný hmotný dlouhodobý majetek	7 997
Konzultační, poradenské a právní služby	6 882
Programové vybavení	6 788
Ostatní výdaje výše neuvedené	74 587
CELKEM vynaložené finanční prostředky v 2014 dle účelu	6 996 076

Vynaložené finanční prostředky z rozpočtu kraje k 31. 12. 2014 dle odvětví

v tis. Kč

Využití vynaložených prostředků	Výdaje
Zemědělství a lesní hospodářství	7 278
Cestovní ruch	9 568
Silnice	975 325
Silniční doprava	273 263
Železniční doprava	366 445
Ostatní záležitosti v dopravě	17 238
Vodní hospodářství	18 965
Zařízení předškolní výchovy a základního vzdělávání	2 011 390
Školy zajišťující střední vzdělávání	1 169 375
Ostatní zařízení související s výchovou a vzděláváním mládeže	488 480
Vyšší odborné školy	16 311
Základní umělecké školy	138 490
Ostatní záležitosti ve vzdělávání	125 982
Kultura a ochrana památek	133 361
Tělovýchova a zájmová činnost	71 004
Zdravotnictví	281 001
Bydlení, komunální služby a územní rozvoj	13 145
Ochrana životního prostředí	15 529
Sociální péče a pomoc a sociální zabezpečení	371 015
Opatření pro krizové stavy, požární ochrana a integrovaný záchranný systém	41 327
Veřejná správa a služby	409 539
Ostatní jinde nezařazené	42 044
CELKEM vynaložené finanční prostředky v 2014 dle odvětví	6 996 076

Struktura výdajů dle odvětví k 31. 12. 2014 (v tis. Kč)

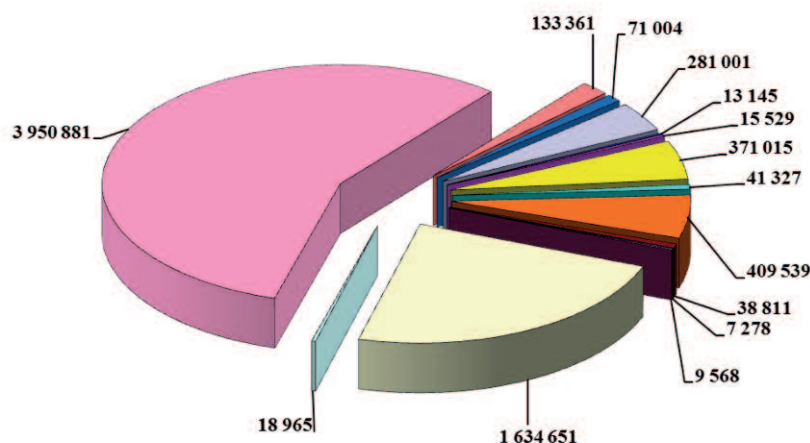

- Zemědělství a lesní hospodářství
- Cestovní ruch
- Doprava
- Vodní hospodářství
- Vzdělávání (střední a základní školství, vč. uměleckých a odborných škol)
- Kultura a ochrana památek
- Tělovýchova a zájmová činnost
- Zdravotnictví
- Bydlení, komunální služby a územní rozvoj
- Ochrana životního prostředí
- Sociální péče a pomoc a sociální zabezpečení
- Opatření pro krizové stavy, požární ochrana a integrovaný záchranný systém
- Veřejná správa a služby
- Ostatní jinde nezařazené

Vybrané ukazatele z rozvahy Libereckého kraje k 31. 12. 2014

v tis. Kč

A. STÁLÁ AKTIVA	3 950 298,13
z toho:	
DLOUHODOBÝ NEHMOTNÝ MAJETEK	152 740,22
Software	32 221,86
Ocenitelná práva	57,19
Ostatní dlouhodobý nehmotný majetek	46 017,28
Nedokončený dlouhodobý nehmotný majetek	74 443,88
DLOUHODOBÝ HMOTNÝ MAJETEK	2 037 350,57
Pozemky	30 830,84
Kulturní předměty	534,43
Stavby	474 472,55
Samostatné movité věci a soubory movitých věcí	58 631,28
Nedokončený dlouhodobý hmotný majetek	1 472 881,48
Poskytnuté zálohy na dlouhodobý hmotný majetek	30 830,84
DLOUHODOBÝ FINANČNÍ MAJETEK	1 589 966,83
Majetkové účasti v osobách s rozhodujícím vlivem	1 589 966,83
DLOUHODOBÉ POHLEDÁVKY	170 240,50
Poskytnuté návratné finanční výpomoci dlouhodobé	1 800,00
Dlouhodobé poskytnuté zálohy	183,46
Ostatní dlouhodobé pohledávky	70,00
Dlouhodobé poskytnuté zálohy na transfery	168 187,04
B. OBĚŽNÁ AKTIVA	3 096 282,48
z toho:	
ZÁSOBY	2 023,94
Materiál na skladě	2 023,94
KRÁTKODOBÉ POHLEDÁVKY	1 970 073,93
Odběratelé	936,27
Krátkodobé poskytnuté zálohy	6 198,23
Jiné pohledávky z hlavní činnosti	13 708,48
Poskytnuté návratné finanční výpomoci	1 082,10
Pohledávky za zaměstnanci	3,88
Pohledávky za vybranými ústředními vládními institucemi	16,17
Pohledávky za vybranými místními vládními institucemi	1 002,53
Krátkodobé poskytnuté zálohy na transfery	71 376,64
Náklady příštích období	3 151,18
Příjmy příštích období	473,16
Dohadné účty aktivní	1 872 125,27
KRÁTKODOBÝ FINANČNÍ MAJETEK	1 124 184,62
Jiné běžné účty	27 557,30
Základní běžný účet	1 011 667,94
Běžné účty peněžních fondů	84 931,57
Ceniny	27,81
ÚHRN AKTIV	7 046 580,61

Vybrané ukazatele z rozvahy Libereckého kraje k 31. 12. 2014 (PASIVA)

v tis. Kč

C. VLASTNÍ KAPITÁL	3 854 748,74
z toho:	
JMĚNÍ ÚČETNÍ JEDNOTKY A UPRAVUJÍCÍ POLOŽKY	2 036 515,24
Jmění účetní jednotky	1 882 919,27
Transfery (dotace) na pořízení dlouhodobého majetku	914 952,45
Oceňovací rozdíly při změně metody	-763 692,52
Jiné oceňovací rozdíly	4 476,00
Opravy minulých období	-2 139,95
FONDY ÚČETNÍ JEDNOTKY	84 931,57
Ostatní fondy	84 931,57
VÝSLEDKY HOSPODAŘENÍ	1 733 301,93
Výsledek hospodaření běžného účetního období	632 163,22
Výsledek hospodaření minulých účetních období	1 101 138,70
D. CIZÍ ZDROJE	3 191 831,86
z toho:	
DLOUHODOBÉ ZÁVAZKY	2 837 982,33
Dlouhodobé úvěry	992 029,40
Ostatní dlouhodobé závazky	28 703,88
Dlouhodobé přijaté zálohy na transfery	1 817 249,05
KRÁTKODOBÉ ZÁVAZKY	353 849,53
Dodavatelé	97 316,95
Krátkodobé přijaté zálohy	13 347,88
Zaměstnanci	337,89
Jiné závazky vůči zaměstnancům	11,51
Sociální zabezpečení	3 811,41
Zdravotní pojištění	1 688,07
Důchodové spoření	12,85
Jiné přímé daně	1 498,47
Daň z přidané hodnoty	31,99
Závazky k vybraným ústředním vládním institucím	112,62
Závazky k vybraným místním vládním institucím	16,18
Krátkodobé přijaté zálohy na transfery (dotace)	2 910,53
Výnosy příštích období	6 935,57
Dohadné účty pasivní	188 194,85
Ostatní krátkodobé závazky	37 622,75
ÚHRN PASIV	7 046 580,61

INVESTICE A SPRÁVA NEMOVITÉHO MAJETKU

Odbor investic a správy nemovitého majetku uzavřel ve sledovaném období prostřednictvím majetkoprávního oddělení 810 smluv, tento počet má dlouhodobě vzrůstající tendenci. Dále zrealizoval darování areálu zámku v Doksech městu Doksy, Dětského dopravního hřiště Statutárnímu městu Liberec a koupil areálu bývalého VÚTS pro vybudování Evropského domu. Také zajistil pro ostatní odbory schvalovací proces pro úplatné či neúplatné převody nepotřebného majetku ve vlastnictví Libereckého kraje.

Oddělení veřejných zakázek realizovalo 95 veřejných zakázek podlimitních a nadlimitních. Jednalo se o 59 otevřených řízení, 20 zjednodušených podlimitních řízení a 16 jednacích řízení bez uveřejnění nebo s uveřejněním. Dále pak bylo zahájeno 263 veřejných zakázek malého rozsahu. Moderní formou elektronických aukcí se uskutečnilo 7 výběrových řízení. Vyvolávací cena byla ve výši 2 096 920,- a následná úspora 4,63 %. Pro příspěvkové organizace byly realizovány 3 veřejné zakázky podlimitní a nadlimitní. Na veřejných zakázkách podlimitních a nadlimitních a veřejných zakázkách malého rozsahu na stavební práce (investiční a silniční stavby) ušetřil v roce 2014 Liberecký kraj 151 205 664 Kč bez DPH.

Oddělení investic realizovalo investiční akce financované z rozpočtu Libereckého kraje, dále akce spolufinancované z operačních programů ROP, IOP, OPŽP. V roce 2014 oddělení investic administrovalo a realizovalo celkem 34 výběrových řízení v rámci veřejných zakázek malého rozsahu (dále jen „VZMR“) na dodávky, služby a stavební práce.

Jednou z nejvýznamnějších akcí realizovaných v roce 2014 je Lůžkový hospic pro LK za 109 mil. Kč, Vlastivědné muzeum a galerie v České Lípě – celková rekonstrukce střešního pláště za 22,8 mil. Kč. Dále se realizují projekty zlepšení tepelně technických vlastností obvodových konstrukcí budov z Operačního programu životní prostředí – např. Střední škola gastronomie a služeb, Liberec, Dvorská – pavilon C, D, E, F za 11,25 mil. Kč a Centrum za 11,7 mil. Kč; Střední škola strojní, stavební a dopravní, Liberec, Truhlářská – pavilony A a B za 15 mil. Kč; Střední škola hospodářská a lesnická, Frýdlant, Bělíkova za 16,2 mil. Kč; Gymnázium Česká Lípa za 14,4 mil. Kč. Mezi významné stavby patří také realizace projektu „Transformace pobytového zařízení Mařenice“ – výstavba nových objektů ve 3 lokalitách – Cvikov, Nový Bor

U Divadla a Nový Bor U Stadionu v celkovém objemu cca 58 mil. Kč. Dalším důležitým projektem pro LK, který se začal v roce 2014 připravovat, je Rekonstrukce budovy „E“ na kancelářský objekt – bývalá budova VÚTS za 66 mil. Kč a řešení celkové koncepce areálu bývalého VÚTS. V roce 2014 bylo realizováno nebo zahájeno realizace u 17-ti staveb a LK do těchto staveb investoval celkem zhruba 116 mil. Kč a u projektů spolufinancovaných z EU měl LK v rozpočtu pro rok 2014 připraveno cca 400 mil. Kč.

INFORMATIKA

Odbor informatiky zajišťuje především stálý provoz a správu ca 500 pracovních stanic včetně notebooků, více než 100 mobilních komunikačních prostředků (i-Pad, i-Phone, „chytré mobilní telefony“), provoz v hlavní a záložní servrovně, což obnáší cca 70 virtuálních serverů, 11 fyzických serverů a rozsáhlá produkční a záložní datová úložiště.

K stěžejním prioritám odboru patří i Rozvoj e-Governmentu v území Libereckého kraje. Libereckému kraji se podařilo zahájit v roce 2014 realizaci významného projektu „Rozvoj eGovernmentu v Libereckém kraji“, který umožní Libereckému kraji a jeho organizacím na jeho území zajistit řádově vyšší kvalitu a efektivitu poskytování veřejných služeb díky standardizaci, sjednocení procesů a postupů, lepší komunikaci, integraci a využití dat. V roce 2014 byla podepsána smlouva se společností Autocont na část „Komplexní dodávka technologií a služeb v rámci rozvoje e-Governmentu v LK“ a smlouva se společností Elysyst Engineering na část „Digitalizace knihovního fondu“.

Celý projekt se skládá z dílčích částí:

Technologické centrum (TCK) - Tvoří technologickou základnu HW, SW pro vlastní provoz aplikací. Bude vytvořena infrastruktura ICT, která umožní provozovat služby potřebné pro obce a města celého regionu.

Elektronická spisová služba (ESSL) - Kromě zajištění vytvoření dostatečné kapacity garantovaného i negarantovaného úložiště dokumentů souvisejících s výkonem veřejné správy, zajišťuje ESSL i elektronickou komunikaci orgánů veřejné moci např. pomocí systému datových schránek. ESSL je zřizována pro kraj a jím zřizované a zakládané organizace, nebo obce I. a II. typu.

Datový sklad - Datový sklad představuje metody uspořádání velkých objemů dat z různých zdrojů tak, aby byla přístupná a srozumitelná uživatelům zabývajícím se následnou analýzou.

Vnitřní integrace úřadu - Řešení zajišťuje zefektivnění a provázanost softwarových systémů tak, aby pracovní procesy probíhající napříč množstvím informačních systémů byly efektivní a vzájemně schopné výměny dat, a to jak v rámci úřadu, tak směrem ven např. k základním registrům.

Digitalizace a ukládání

V rámci této části vzniknou 3 velkokapacitní úložiště. V definovaném rozsahu je bude moci využívat krajský úřad, organizace kraje, města, obce a jejich organizace. Umožní řízení, ukládání, zálohování, rozdělení dle původců.

Digitální mapa veřejné správy (DMVS) - výstupem bude ucelené digitální mapové dílo velkého měřítka v rozsahu celého území České republiky, bude sloužit jako základní referenční podklad pro agendy veřejné správy.

Úspěšné završení celého projektu se očekává v listopadu 2015.

Dalším do budoucna očekávaným projektem je projekt z výzvy č.19, KRAJSKÉ SLUŽBY EGOVERNMENTU. Liberecký kraj se rozhodl realizovat následující tři aktivity - Bezpečnostní infrastruktura technologického centra, Rozvoj eHealth a Rozvoj služeb technologických center krajů. Cílem tohoto projektu jsou:

- Vytvoření systému bezpečného zpřístupnění zdravotnické dokumentace pro zdravotnická zařízení Libereckého kraje s akutní lůžkovou péčí.
- Elektronizace procesů specializované a superspecializované péče (rozšíření funkcionality KIS pro potřeby specializovaných center) v Libereckém kraji.
- Rozvoj TCK v oblasti archivace zdravotnické dokumentace pro nemocnice Libereckého kraje poskytující akutní lůžkovou péči.
- Zvýšení kvality zabezpečení služeb TCK a ochrany síťové infrastruktury kraje.

Nedílnou součástí odboru informatiky je Kontaktní centrum. Všichni si velmi dobře uvědomujeme, jak záleží na prvním dojmu, a kontaktní centrum je ve většině případů prvním, s čím se občan, či návštěvník úřadu setká. Pracovnice Kontaktního centra rozhodně přispívají k dobrému vnímání úřadu.

Odbor informatiky bude i v roce 2015 pokračovat v nastoupeném trendu a realizací uvedených projektů přispívat ke zvyšování kvality poskytovaných služeb na území kraje.

Rok 2014 byl v resortu životního prostředí a zemědělství bohatý na celou řadu aktivit jak v samostatné, tak i přenesené působnosti.

V březnu 2014 proběhlo ve Starých Splavech u Máchova jezera sympozium EUREX – Čistá Nisa, kde se setkali odborníci ve **vodním hospodářství** ze 3 států Euroregionu Nisa, kde byli informováni o nutnosti vzájemné spolupráce při řešení vodního hospodářství na společné hranici a kde byly definovány hlavní body pro další společný postup při realizaci Rámcové směrnice o vodách v povodí Lužické Nisy. Na podzim roku 2014, po provedeném výlovu 12. 11. 2014, byla investorem AOPK ČR Praha zahájena na základě platného povolení změna stavby sdruženého objektu vodního díla Máchovo jezero pod názvem „Oprava vypustního zařízení v NPP Swamp“, která by měla být realizovaná do května r. 2015 tak, aby neohrozila lodní dopravu a rekreační sezónu. Zhotovitelem stavby je firma AQUASYS spol. s r. o., Žďár nad Sázavou.

V rámci schválené změny Plánu likvidace důlních děl DH I a souvisejících provozů pro roky 2012 až 2040 byla na základě uděleného povolení k odstranění stavby vodních děl zahájena likvidace tzv. centrální dekontaminační stanice, současně dochází k likvidaci objektů v areálu Dolu Hamr I. Na základě našeho požadavku byla odborem EŠ MŽP vypsána malá zakázka na odstranění části vrtů, které byly ponechány na lokalitě Hradčany po dokončení sanačních prací. Zakázku vysoutěžila, a do konce roku 2014 realizovala, firma FORSAPI s. r. o., Praha.

Průběžně byla stanovována nová záplavová území vodních toků podle návrhů jejich správců.

Dne 13.11.2014 proběhlo za účasti zahraničních partnerů přeshraniční cvičení řešení modelové povodňové situace s názvem „Voda 2014“. Cvičení se účastnila povodňová komise Libereckého kraje, orgány krizového řízení a složky integrovaného záchranného systému.

Ke dni 22.12.2014 došlo ke zveřejnění návrhů jednotlivých plánů v rámci II. etapy Plánování v oblasti vod (Národní plány povodí, Plány dílčích povodí a Plány pro zvládání povodňových rizik) na dobu 6 měsíců k písemným připomínkám uživatelů vody a veřejnosti na stránkách a úřední desce krajského úřadu.

V oblasti **lesního hospodářství** byly zorganizovány 3 tradiční semináře pro odborné lesní hospodáře, které se konaly v Semilech, Liberci a České Lípě. Účastníci byli seznámeni s aktuálními informacemi z legislativy a z oblasti krajských, národních i evropských dotací. V průběhu roku bylo na Českolipsku a Novoborsku schváleno 21 lesních hospodářských plánů, determinujících hospodaření dotčených lesních majetků na dobu 10 let. V rámci implementace legislativy EU do národního práva vstoupily v platnost předpisy týkající se problematiky uvádění dřeva a dřevařských výrobků na trh.

Došlo tak k otevření nové správní agendy, jejíž součástí bylo i vložení dat lesních hospodářských plánů do systému centrální evidence sloužící k potřebám kontroly systému náležité péče u hospodářských subjektů.

V průběhu roku bylo z Lesnického fondu v rámci poskytování příspěvků na hospodaření v lesích vyřízeno 153 žádostí a vyplaceno 3.966.336 Kč, zejména na obnovu lesa melioračními a zpevňujícími dřevinami, zajištění lesních porostů a výchovu mladých lesních porostů. Myslivecká konference zaměřená především na problematiku veterinární péče a dopady nového občanského zákoníku na myslivost se konala v multimediálním sále Krajského úřadu Libereckého kraje v Liberci.

V oblasti **ochrany přírody a krajiny** pokračovala poslední fáze realizace projektu „Implementace soustavy NATURA 2000 – 2. část“ financovaného z Operačního programu životní prostředí. Ke konci roku byl pak daný projekt úspěšně ukončen. Stejně tak byl úspěšně ukončen i projekt „Management invazních druhů v Euroregionu Nisa“ financovaný z programu Cíl 3 Česko – Sasko.

V rámci správní činnosti i nadále probíhal proces vyhlášení evropsky významných lokalit (EVL) soustavy NATURA 2000 jako zvláště chráněných území, včetně projednávání plánů péče o ně. Lze konstatovat, že v roce 2014 byl tento proces úspěšně ukončen vyhlášením posledních EVL jako zvláště chráněných území a to přírodní památky Meandry Ploučnice u Mimoně a přírodní památky Niva Ploučnice u Žízňkova. Proběhla rekonstrukce naučné stezky na Riegrově stezce, včetně instalace tzv. trauma bodů určených pro IZS Libereckého kraje.

Byla provedena dosadba habrové aleje v areálu zámeckého parku v Zahrádkách u České Lípy, který je součástí evropsky významné lokality „Zahrádky“ určené k ochraně páchníka hnědého. V roce 2014 byl také zrealizován projekt „Ošetření a stabilizace Valdštejnské aleje“ v obci Zahrádky, který byl financován z Operačního programu životního prostředí.

Na podporu výskytu zvláště chráněných druhů živočichů byly realizovány zajímavé projekty, např. byla vybudována tůň pro obojživelníky v katastrálním území Vítkov u Dobranova (na území PP Niva Ploučnice u Žizníkova) a dvě tůně v katastrálním území Jilemnice. Kromě běžné správní činnosti, která se týkala v největší míře ochrany biotopů zvláště chráněných druhů živočichů a rostlin v souvislosti s povoláním stavebních činností, se orgán ochrany přírody zaměřil výrazněji na metodickou pomoc nižším orgánům státní správy. Za zmínku stojí, kromě metodických listů ke kácení mimolesní zeleně vytvořené pro obce, především uspořádání odborného semináře na téma „Odpovědnost v ochraně přírody a krajiny“, který se setkal s velmi kladným ohlasem ze strany zúčastněných obcí a dalších orgánů ochrany přírody.

Na úseku **nakládání s odpady** pokračovala v roce 2014 práce na projektu se společností EKO-KOM a.s. „Intenzifikace odděleného sběru a zajištění využití využitelných složek komunálních odpadů včetně jejich obalové složky“, který přispívá k trvale vysoké míře a efektivitě třídění komunálních odpadů na území Libereckého kraje. V rámci tohoto projektu proběhl další ročník soutěže obcí a měst „Zlatá popelnice“ a pokračovala realizace školního programu pro vybrané školy LK v návaznosti na činnosti prováděné v předchozích letech. V roce 2014 rovněž probíhala spolupráce se společnostmi Asekol s.r.o. a ELEKTROWIN a.s. na projektech podporujících zpětný odběr elektrozařízení. Liberecký kraj v uplynulém roce zrealizoval odvoz jedné poloviny nelegálně navezených odpadů v obci Bulovka na Frýdlantsku. Konkrétně to znamená, že k energetickému využití bylo odvezeno 4500 tun odpadu.

Orgán **ochrany ovzduší** Krajského úřadu Libereckého v průběhu celého roku 2014 aktivně spolupracoval na „Aktualizaci Programu ke zlepšení kvality ovzduší zóny Severovýchod“ (tj. Liberecký, Královohradecký a Pardubický kraj). Zpracování tohoto programu ke zlepšení kvality ovzduší je v kompetenci Ministerstva životního prostředí. Střednědobá strategie bude předložena ke schválení vládě ČR v příštím roce

a poté bude Program zlepšování kvality ovzduší vydán ministerstvem formou opatření obecné povahy. Na úseku výkonu státní správy pokračoval v loňském roce zvýšený přísun žádostí o schválení stacionárních zdrojů znečišťování ovzduší vyvolaný změnou legislativy.

V oblasti **IPPC** byly prováděny ve spolupráci s ČIŽP integrované kontroly a přezkumy vydaných integrovaných povolení dle schváleného plánu kontrol, kterých se uskutečnilo celkem 21. Na úseku prevence závažných havárií byla v roce 2014 v rámci namátkových kontrol prováděna metodická pomoc provozovatelům, kteří nakládají s nebezpečnými chemickými látkami a v rámci této metodické pomoci bylo provedeno celkem 16 kontrol. Ve spolupráci s ČIŽP OI Liberec byly provedeny 4 integrované kontroly. V prosinci 2014 proběhlo ve výrobním závodě v Hajništi, společnosti STV Group a.s., zasedání Bezpečnostní rady Libereckého kraje z důvodu kontroly provozu zařízení, ve kterém je prováděno skladování výbušnin.

V roce 2014 OŽPZ svým stanoviskem podpořil 145 projektů žádajících dotaci z Operačního programu životního prostředí. Nejvíce žádostí směřovalo do oblasti zlepšování kvality ovzduší – zejména na realizaci energetických úspor, změny zdrojů vytápění a snižování prašnosti ve městech a obcích. Dále se podpora týkala projektů zaměřených na sběr tříděného odpadu, realizaci nebo rekonstrukci dětských hřišť v přírodním stylu, podporu environmentálního vzdělávání, výchovy a osvěty, revitalizaci sídelní zeleně a parků a zlepšování stavu přírody a krajiny. Rovněž kladně bylo z hlediska posuzování vlivů na ŽP podpořeno 36 projektů zařazených do ROP NUTS II Severovýchod, zejména se jednalo o projekty rekonstrukcí silnic II. a III. tříd a zdravotnických zařízení. Pracovníci oddělení se pravidelně zúčastňují porad stavebních úřadů a úřadů územního plánování s aktuálními informacemi v oblasti posuzování vlivů na ŽP.

V oblasti **samostatné působnosti** se OŽPZ zaměřoval na koordinaci environmentální výchovy, vzdělávání a osvěty v Libereckém kraji (dále jen EVVO), metodicky řídil Středisko ekologické výchovy Libereckého kraje (dále jen STŘEVLIK), koordinoval projekt Agrární poradenské a informační centrum LK a administroval žádosti různých subjektů o finanční podporu z Dotačního fondu LK a Fondu ochrany vod LK. V roce 2014 bylo z dotačních titulů administrovaných OŽPZ podpořeno 85 projektů v celkové výši 29.185.661,00 Kč. V rámci tradičního Kalendáře vzdělávacích akcí resortu, připravovaného ve spolupráci s Regionální agrární radou LK a řadou dalších

neziskových organizací, bylo realizováno celkem 28 akcí z oblasti zemědělství a 24 akcí z oblasti EVVO. Mezi nejvýznamnější patřily 12. krajské dožínkové slavnosti uspořádané v Semilech společně s 11. ročníkem Semilského pecnu, Den regionálních potravin, konference k EVVO na základních a mateřských školách či oslavy Dne Země v Oldřichově v Hájích a České Lípě. Kalendář akcí byl poprvé k dispozici také na webových stránkách www.kalendar-akci-lk.cz. Ve spolupráci s příspěvkovou organizací STŘEVLIK pokračovala realizace projektu na podporu EVVO v mateřských školách Mrkvička. Informace o dění v oblasti environmentální výchovy byly poskytovány prostřednictvím internetového portálu www.ekovychovalk.cz. Ten získal v roce 2014 nový vzhled a byla rozšířena jeho funkčnost. OŽPZ také koordinoval a administroval již 11. ročník soutěže o titul Výrobek roku Libereckého kraje z odvětví potravinářství - zemědělství. Do tohoto ročníku přihlásilo 15 regionálních výrobců celkem 39 výrobků. Ocenění bylo uděleno vítězným výrobkům v 8 kategoriích a celkovému vítězi s nejvyšším ziskem bodů. Slavnostní předání cen vítězným výrobkům proběhlo již tradičně na Krajských dožínkových slavnostech. Veškeré informace ke všem jedenácti ročníkům jsou k dispozici na webových stránkách www.vyrobek-roku-lk.cz. Vítězné výrobky byly prezentovány také v brožuře, kterou OŽPZ každoročně vydává.

V **oblasti GIS** byl největší prioritou rozvoj možností, přidání nových mapových úloh a rozšíření datových vstupů pro portál životního prostředí, který je dostupný na adrese <http://geoportal.kraj-lbc.cz>. Na portále byly vytvořeny nové mapové úlohy, nebo celé mapové aplikace: Plán rozvoje vodovodů a kanalizací, Ochrana přírody, Lesní a vodní hospodářství, Riziková zařízení a další.

Pokračovaly práce na Povodňovém portále Libereckého kraje <http://povoden.kraj-lbc.cz>. Do systému byly připojeny další obce a proběhly jednání k připojení měřících čidel z lokálních výstražných systémů obcí.

Naší největší prezentační akcí s účastí asi 700 návštěvníků byly Dny GIS Liberec. Pod hlavičkou Geoportálu náš resort zajišťoval 5 z 13 stanovišť. Už tradiční Mapu vůni a Toulky po mapách. Nové byly Virtuální toulky starým Libercem, stanoviště virtuálních ukázek s Oculus Rift a mapová desková hra Tierra Demonical. Poslední jmenovaná se dočkala několika významných úspěchů – získala první cenu na celostátní GIS konferenci uživatelů ESRI Praha 2014 a příspěvek o ní byl přijat do programu světové kartografické konference v Riu de Janeiro 2015.

V rámci projektu NeoCartoLink byla dvěma pracovníkům GIS odboru umožněna odborná stáž na pracovišti Forestry Tasmania v Hobartu (Austrálie). Praxe byla zaměřena na GIS podporu pro lesní hospodářství na Tasmánii.





Stanoviště Geoportálu na Dnech GIS Liberec – mapová desková hra Tierra Démonical



Máchovo jezero - vlastní rekonstruované výpustní zařízení



Dny GIS Liberec – Mapa vůní



Máchovo jezero - vlastní rekonstruované výpustní zařízení



Krajské dožínky a Semilský pecen



Valdštejská alej



Praktická ekologické výchova ve STŘEVLIKu

RESORT CESTOVNÍHO RUCHU, PAMÁTKOVÉ PÉČE A KULTURY

KULTURA A PAMÁTKOVÁ PÉČE

Oddělení kultury

Prvním úkolem oddělení kultury v roce 2014 bylo přestěhování Oblastní galerie Liberec a zajištění jejího provozu v nových prostorách bývalých městských lázní. Slavnostní otevření proběhlo 28. února 2014. Prioritou oddělení bylo stanovení rozvojových priorit příspěvkových organizací pro nadcházejících sedm let. Pracovníci odboru ve spolupráci s řediteli příspěvkových organizací zpracovali „Program rozvoje kulturních institucí zřizovaných Libereckým krajem“, který 21. 10. 2014 schválilo Zastupitelstvo Libereckého kraje.

Oddělení kultury zajišťovalo řídicí, koordinační, metodické a kontrolní činnosti k pěti zřizovaným příspěvkovým organizacím kraje, připravovalo podklady pro jednání orgánů kraje, a to především v oblasti ekonomiky příspěvkových organizací (rozpočtů a rozpočtových změn), zřizovacích listin, výběrových řízení, záměrů zadání zakázek, majetkoprávních operací, nakládání s movitým a nemovitým majetkem předaným organizacím k hospodaření, investičních akcí apod. Na činnost kulturních organizací byla rozpočtována částka ve výši 95.364 tis. Kč. V průběhu roku se podařilo zajistit další finanční prostředky na následující účelové dotace pro příspěvkové organizace resortu: pro Muzeum Českého ráje v Turnově 1.340 tis. Kč na výměnu oken čp. 71 v Turnově, opravu Rakoušova sroubku v Dolánkách a na zpracování projektových dokumentací nové expozice Horolezectví, pro Severočeské muzeum v Liberci 500 tis. Kč na zpracování stavebně historického průzkumu hlavní budovy muzea v Liberci a pro Vlastivědné muzeum a Galerii v České Lípě 370 tis. Kč na zpracování stavebně historického průzkumu areálu bývalého augustiniánského kláštera v České Lípě.

Oddělení sleduje činnosti a aktivity zřizovaných kulturních organizací a v případě potřeby zajišťuje nutnou spolupráci. Na základě předložených nominací Muzeem Českého ráje v Turnově, které je regionálním pracovištěm pro tradiční lidovou kulturu v kraji, byli radou kraje oceněni titulem Mistr tradiční rukodělné výroby Libereckého kraje dva řemeslníci v oboru výroba šperků z ušlechtilých dřev a v oboru paličkována krajka. Na krajský Seznam nemateriálních statků tradiční lidové kultury byla zařazena Tradice ochotnického divadla ve Vysokém nad Jizerou a okolí.

Ve spolupráci s Krajskou vědeckou knihovnou a s městskými knihovnami v České Lípě, Jablonci nad Nisou a v Semilech byla poprvé realizována soutěž Nejlepší knihovna Libereckého kraje. Na slavnostním setkání knihovníků v listopadu v Krajské vědecké knihovně byly vyhlášeny 4 nejlepší knihovny Libereckého kraje - Lomnice nad Popelkou, Plavy, Bílý Kostel nad Nisou a Noviny pod Ralskem a dalších 8 knihoven obdrželo diplomy a věcné ceny.

Oddělení dále administrovalo dotační podprogram 7.1. Kulturní aktivity v Libereckém kraji. Požadavky subjektů na podporu kulturních aktivit a akcí v kraji mnohonásobně převyšují alokované finanční prostředky. Celkem bylo podpořeno 20 akcí v celkové výši 584 tis. Kč. Mimo dotační program bylo vybráno k finanční podpoře dalších 28 významných kulturních akcí v kraji. Vedle již tradičních hudebních festivalů vážné hudby Lípa Musica, Dvořákův festival a festival sborového zpěvu Bohemia Cantat, se podařilo přispět Naivnímu divadlu v Liberci na účast na prestižní přehlídce APAP v New Yorku. Podporou oblastních, krajských i národních přehlídek je zachován systém postupových přehlídek neprofesionálních uměleckých aktivit.

V požadované výši byly poskytnuty finanční prostředky z rozpočtu kraje na výkon regionálních funkcí knihoven. Díky této dotaci se daří eliminovat rozdíly v poskytování knihovnických, informačních a kulturně vzdělávacích služeb knihovnami. Obcemi je podpora malých knihoven pozitivně hodnocena.

Dotace na činnost Divadla F. X. Šaldy v Liberci a Naivního divadla v Liberci je již pravidelnou součástí rozpočtu resortu.

Přehled podpory kulturních aktivit v kraji

Podprogram 7.1. Kulturní aktivity v LK	584.000 Kč
Vybrané aktivity resortu cestovního ruchu, památkové péče a kultury	3.200.000 Kč
Podpora činnosti regionálních divadel	1.700.000 Kč
Podpora regionálních funkcí knihoven	5.500.000 Kč

V souladu s opatřeními Programu rozvoje kraje pro oblast kultury oddělení průběžně propagovalo oblast kultury v médiích. Finančně oddělení zajistilo realizaci setkání kronikářů obcí okresu Semily. Uskutečnila se také pravidelná setkání s řediteli příspěvkových organizací. Oddělení kultury se aktivně podílelo na organizaci Krajských dnů, především v okolí Oblastní galerie Liberec. V rámci přenesené působnosti zajišťovalo oddělení metodickou činnost v oblasti vydávání periodických a neperiodických publikací. Oddělení organizačně a administrativně zajišťovalo zasedání Výboru cestovního ruchu, památkové péče a kultury Zastupitelstva Libereckého kraje a Kulturní komise Rady Libereckého kraje.

Oddělení památkové péče

V průběhu roku 2014 plnilo oddělení památkové péče úkoly plynoucí ze zákona o státní památkové péči a v rámci samostatné působnosti administrovalo Dotační program Libereckého kraje zaměřený na obnovu kulturních památek v kraji a zajišťovalo další aktivity z oblasti památkové péče.

V rámci přenesené působnosti oddělení památkové péče metodicky řídilo výkon památkové péče v kraji, přičemž v průběhu roku 2014 svolalo pro pracovníky obecních úřadů obcí s rozšířenou působností dvě pracovní schůzky, na nichž byly diskutovány aktuální problémy z praxe pracovníků památkové péče, zjištění z průběžně prováděných kontrol, problematika dotačních titulů. V rámci své pracovní náplně oddělení památkové péče dále posuzovalo také územně plánovací dokumentace obcí a další dokumentace a rozvojové dokumenty, které by mohly ovlivnit národní kulturní památky a plošně památkově chráněná území v Libereckém kraji.

V rámci samostatné působnosti administrovalo oddělení památkové péče zejména dotační Program resortu cestovního ruchu, památkové péče a kultury Dotačního fondu Libereckého kraje. Dotační fond Libereckého kraje byl zřízen usnesením Zastupitelstva Libereckého kraje č. 43/13/ZK ze dne 26. 2. 2013, v souladu s ustanoveními § 14 zákona č. 129/2000 Sb., o krajích a § 5 zákona č. 250/2000 Sb., o rozpočtových pravidlech územních rozpočtů a nahradil Fond kulturního dědictví Libereckého kraje. V roce 2014 byly v rámci Programu resortu cestovního ruchu, památkové péče a kultury vyhlášeny výzvy do podprogramů 7.2 Záchrana a obnova kulturních památek, 7.3 Stavebně historický průzkum a 7.4 Archeologie. V podprogramu 7.2 Záchrana a obnova kulturních památek bylo z 83 podaných žádostí podpořeno celkem

39 projektů v celkové výši 4.500.000 Kč. V podprogramu 7.3 Stavebně historický průzkum bylo podáno 8 žádostí, z nichž Liberecký kraj podpořil 6 projektů v celkové výši 270.000 Kč. Z podprogramu 7.4 Archeologie byly podpořeny všechny tři předložené projekty v celkové výši 330.092 Kč. Čerpání dotací z podprogramu 7.2 Záchrana a obnova kulturních památek bylo oddělením památkové péče průběžně kontrolováno.

Částkou 100.000 Kč odměnil Liberecký kraj vítěze krajského kola soutěže o Cenu za nejlepší přípravu a realizaci Programu regenerace městských památkových rezervací a památkových zón za rok 2013. Vítězem se stalo město Frýdlant, druhé místo obsadilo se svým programem město Lomnice nad Popelkou a jako třetí se umístilo město Česká Lípa.

V červenci roku 2014 se oddělení památkové péče podílelo na organizaci Dne otevřeného podstávkového domu spolu s německou Nadací podstávkového domu (Stiftung Umgebndeland) a místní akční skupinou Frýdlantsko (MASIF). V témže měsíci se pak v Libereckém kraji konaly poprvé Dny lidové architektury. V rámci těchto dnů byla vydána brožura Lidové stavby Libereckého kraje a leták, který účastníky dnů Lidové architektury zval k návštěvě zajímavých lidových staveb v okolí řeky Jizery.

Ve spolupráci s občanským sdružením Omnium z. s. uspořádalo oddělení památkové péče v prosinci 2014 seminář k problematice financování kulturních památek pod názvem „Aktuální možnosti financování obnovy a uchování kulturního dědictví“.

V průběhu celého roku pracovníci oddělení památkové péče aktivně spolupracovali s Národním památkovým ústavem a podíleli se na činnosti komisí pro regeneraci městských památkových zón v kraji. Cestovní ruch je velmi významným hospodářským odvětvím Libereckého kraje. V roce 2014 navštívilo kraj 718 000 návštěvníků. Důvodem tohoto vynikajícího umístění není jen to, že bezesporu patříme mezi turisticky atraktivní destinace, ale i to, že zde fungují velmi dobré služby, které návštěvníkům poskytuje podnikatelský sektor.

Podporujeme činnost organizací cestovního ruchu, turistických informačních center a staráme se i o rozvoj cyklistické dopravy a pěší turistiky, běžeckého lyžování v Libereckém kraji. Propagujeme Liberecký kraj v tuzemsku i v zahraničí, úzce spolupracujeme s agenturou CzechTourism, Ministerstvem pro místní rozvoj, s organizacemi a podnikateli cestovního ruchu v Libereckém kraji.

Čerpání prostředků z EU

Oddělení cestovního ruchu úspěšně dokončilo, ve spolupráci s Klubem českých turistů, česko-saský projekt „Hřebenovka“, který proznačuje tři paralelní trasy (pěší, cyklo, běžky), jež spojují Jizerské hory, Černostudniční hřbet, Lužické hory a Žitavské hory. Kromě proznačení tras byla vybudována odpočinková místa, přístřešky se sezením, stojany na kola, lavičky či venkovní mapy. V roce 2014 započal Liberecký kraj jednat o jeho dalším pokračování do Karlovarského a Ústeckého kraje na jedné straně, přes Královéhradecký, Pardubický a Olomoucký kraj na straně druhé. Vznikl by ucelený produkt dálkové pěší turistiky. Projekt byl zpracován jako vlajkový a podán do česko-polského příhraničního programu.

Ve spolupráci se Sdružením pro rozvoj cestovního ruchu Libereckého kraje a s německým partnerem ENO mbH byl realizován projekt z programu Ziel 3/Cíl 3 na podporu přeshraniční spolupráce mezi Českou republikou a Svobodným státem Sasko 2007 - 2013 – „Moderní příležitosti marketingu cestovního ruchu“, jehož hlavní aktivitou bylo vytvoření příhraniční mobilní aplikace Průvodce Libereckého kraje, dostupné pro 3 druhy operačních systémů (Android, iOS, Windows Phone).

Zároveň bylo započato s realizací projektu „Poznej Liberecký kraj – společná prezentace Libereckého kraje a jeho turistických regionů“, který je realizován z regionálního operačního programu NUTS II Severovýchod a zaměřuje se na marketing cestovního ruchu, zejména rozvoj filmové a bezbariérové turistiky.

Vedle projektů realizovalo oddělení i další „Oslavy Ještědu“ při příležitosti 41. výročí od otevření horského hotelu a televizního vysílače Ještěd v roce 1973. Dalším projektem byla i podpora veletrhu cestovního ruchu „Euroregiontour 2014“, který se koná každoročně v březnu v Jablonci nad Nisou a kde je Liberecký kraj jedním ze spoluorganizátorů. Oddělení organizovalo i Krajské slavnosti 2014, respektive část věnovanou cestovnímu ruchu.

Podpora turistické infrastruktury cestovního ruchu

Byla podpořena údržba značení pěších turistických tras včetně jejich vybavení orientačním systémem včetně rozvoje mapového portálu a vystavení dalších liniových tras nad portálem.

Podpora organizačním strukturám cestovního ruchu v Libereckém kraji

Oddělení spolupracovalo v marketingu cestovního ruchu a naplňování datového skladu turistických informací se sdruženími působícími v cestovním ruchu,

a to se Sdružením Český ráj, Krkonoše – svazkem měst a obcí, Sdružením Českolipsko, Turistickým regionem Jizerské hory – Liberecko, Jablonecko, Frýdlantsko, Tanvaldsko a se Sdružením pro rozvoj cestovního ruchu Libereckého kraje.

Prezentace na veletrzích cestovního ruchu

Liberecký kraj se společně s partnery v cestovním ruchu prezentoval na zahraničních a domácích veletrzích a na různých prezentačních akcích. Z českých veletrhů se zúčastnil nejvýznamnějšího veletrhu cestovního ruchu Holiday World v Praze, dále veletrhů v Ostravě, Hradci Králové a Plzni. V zahraničí se kraj prezentoval na veletrzích v Nizozemí, Německu, Polsku a na Slovensku.

Turistický internetový portál Libereckého kraje: www.liberecky-kraj.cz

Turistický portál www.liberecky-kraj.cz v roce 2014 pokračoval aktualizací a rozvojem tak, aby byl pro návštěvníky co nejlepší. Portál dále využíval služby sociálních sítí, byly editovány nové virtuální prohlídky a fotobanka, e-pohlednice. Novinkou je využití mobilní aplikace a uživatelského účtu. Portál byl oceněn na TOURFILM 2014 2. místem.

Grantový fond

V roce 2014 podpořil Liberecký kraj v programu grantové podpory propagace cestovního ruchu Libereckého kraje projekty z oblasti naplňování datového skladu turistických informací Libereckého kraje v rámci destinačních managementů turistických regionů.



Mumlavské vodopády



Skalní hrad Sloup

HOSPODÁŘSKÝ A REGIONÁLNÍ ROZVOJ

Rok 2014 byl sedmým rokem naplňování dvou základních koncepčních dokumentů Libereckého kraje – **Strategie rozvoje Libereckého kraje 2006 – 2020** (dále SRLK) a **Program rozvoje Libereckého kraje 2007 – 2013** (dále PRLK). S Programem rozvoje bylo v roce 2014 vydáno 125 souladů k projektům ucházejících se o finanční podporu z evropských nebo krajských zdrojů. Dle metodiky, vytvořené pracovníky odboru v roce 2009, byl vypracován průběžný **monitoring PRLK 2013**, který schválilo Zastupitelstvo Libereckého kraje na konci roku 2014 a zveřejněn je na odkaze www.kraj-lbc.cz/prlk. V roce 2014 pokračoval ORREP s tvorbou nového **Programu rozvoje Libereckého kraje 2014 – 2020**. Do přípravy dokumentu byly zapojeny nejvýznamnější subjekty v kraji včetně veřejnosti – celkem 250 osob, které pracovaly v 15 pracovních skupinách a formou 42 workshopů tak významně ovlivnily podobu dokumentu. Finální dokument byl následně projednán ve všech 10 obcích s rozšířenou působností a celý proces byl zakončen veřejným projednáním včetně hodnocení vlivů koncepce na životní prostředí (SEA). Vypořádání přibližně 300 došlých připomínek včetně finální verze dokumentu bylo zveřejněno na www.kraj-lbc.cz/prlk. Dokument byl schválen Zastupitelstvem Libereckého kraje usnesením č. 359/14/ZK ze dne 23.9.2014. Na **základě Regionální surovinové politiky Libereckého kraje** (dále jen RSP LK), která byla Zastupitelstvem Libereckého kraje schválena v závěru roku 2011, připravoval ORREP v roce 2014 stanoviska samosprávy kraje k záměrům týkajících se využívání nerostných surovin na území kraje. Pro tyto potřeby byl také využíván **Registr ložisek nerostných surovin a těžební činnosti** přístupný na webu KÚ LK – www.kraj-lbc.cz, který obsahuje přehled všech ložisek nerostných surovin nacházejících se na území kraje, umožňuje vyhledávání ložisek podle katastrálních území, obcí, druhu suroviny, chráněných ložiskových území, dobývacích prostorů, stavu využití ložiska a dalších atributů. Svého zástupce má odbor v **pracovní skupině Ralsko**, jejíž činnost na krajském úřadu v roce 2014 koordinoval J. Jadrný, náměstek hejtmána, řízení rezortu životního prostředí a zemědělství. V průběhu roku odbor připravoval podklady pro jednání majetkové komise kraje, ve které jsou řešeny pronájmy a prodeje majetku Libereckého kraje v této lokalitě. Odbor byl zapojen do procesu implementace **Regionální inovační strategie Libereckého kraje (dále RIS LK)** schválené v roce 2009 zastupitelstvem kraje. Na zá-

kladě Akčního plánu této strategie je již čtvrtým rokem provozován Informační portál Libereckého kraje pro inovace na webové adrese <http://www.portal-inovace.cz/> a v roce 2014 pokračovala ve své činnosti **Pracovní skupina pro rozvoj inovací** v Libereckém kraji jako poradního orgánu pro člena rady kraje pověřeného řízením resortu hospodářského a regionálního rozvoje, evropských projektů a rozvoje venkova. Hlavním výstupem práce pracovní skupiny v roce 2014 bylo hodnocení projektů v rámci veřejné soutěže ve výzkumu, vývoji a inovacích „Inovační vouchery 2013-2014“, která je financována z Regionálního inovačního programu Dotačního fondu Libereckého kraje a zaměřuje se na podporu inovačních aktivit podniků a jejich propojování s institucemi vývoje a výzkumu. V souvislosti s přípravou programového období EU 2014-2020 se odbor podílel na zpracování tzv. **Strategie inteligentní specializace (zkráceně RIS3 nebo S3 strategie)**, dokumentu, který je na národní úrovni základním koncepčním dokumentem pro čerpání finančních prostředků Evropské unie pro oblast podnikání, inovací, výzkumu a vývoje, a ve svých regionálních přílohách podrobně specifikuje tzv. domény specializace a rozvojová opatření pro danou oblast v jednotlivých krajích České republiky. Na vzniku dokumentu se významnou měrou podíleli zástupci podnikatelů, akademického sektoru, vědeckovýzkumných organizací, veřejné správy a dalších zainteresovaných organizací a subjektů působících v Libereckém kraji – celkem 35 subjektů, ze kterých byla vytvořena neformální komunikační a konzultační platforma, tzv. „inovační platforma“, pro vznik dokumentu i jeho následnou implementaci. V roce 2014 se tato platforma sešla třikrát a poskytla cenné podklady a informace pro zpracování výsledné podoby regionální přílohy RIS3 České republiky, která byla následně Zastupitelstvem Libereckého kraje schválena dne 24.6.2014. ORREP pokračoval ve svém zapojení do práce Pracovních skupin Rady vlády pro udržitelný rozvoj, a to konkrétně **Pracovní skupiny pro udržitelný rozvoj regionů**, obcí a území a Pracovní skupiny pro místní Agendu 21. Tyto pracovní skupiny rozpracovávají metodické postupy pro konkrétní aktivity a projekty zaměřené na implementaci principů a témat udržitelného rozvoje, scházejí se přibližně 2-4 za rok. Od roku 2011 je Liberecký kraj členem **Národní sítě Zdravých měst České republiky (dále NSZM)**. V roce 2014 se uskutečnily kampaně zaměřené na prevenci zdraví, konkrétně „Pojďme žít zdravě“

v Jablonci nad Nisou a „Dny bez úrazů“ v Liberci. Proběhla první výzva v rámci dotačního titulu – podprogramu na podporu místní Agendy 21 (dále MA21) – uplatňování principů udržitelného rozvoje na místní a regionální úrovni. Liberecký kraj také splnil podmínky pro udělení kategorie „D“ v rámci metody kvality MA21. Způsob zapojení veřejnosti při zpracování Programu rozvoje Libereckého kraje 2014-2020 byl na letní škole NSZM v Turnově oceněn udělením „Razítka dobré praxe“ pro oblast strategického plánování. Pro lepší marketingovou prezentaci projektu Zdravý Liberecký kraj bylo PS ZLK vybráno logo projektu. Dále pokračovala komunikace s **neziskovými organizacemi Libereckého kraje**. Zástupci NNO se stali členy Regionální stálé konference a dalších poradních skupin LK. Proběhlo vyhodnocení jednoleťtého fungování Dohody o partnerství a spolupráci mezi LK a Asociací nestátních neziskových organizací LK, které vyústilo v rozhodnutí dohodu vypovědět. Byl iniciován vznik **Pracovní skupiny pro neziskový sektor LK**, která se poprvé sešla v prosinci 2014, kde byly sdíleny základní zkušenosti a představy o optimální spolupráci mezi LK a NNO. Zároveň byla navázána spolupráce s novou zastřešující organizací Neziskovky Libereckého kraje (NELI). Na závěr roku 2014 proběhly přípravy pro mapování potřeb neziskové sféry vůči krajské samosprávě metodou tvorby vize komunity. V roce 2014 odbor pokračoval **ve spolupráci s místními akčními skupinami (MAS) a mikroregiony**. V současnosti působí na území kraje 9 MAS, v roce 2013 byla mezi MAS v Libereckém kraji rozdělena částka 1 800 000 Kč (tj. 200 000 Kč/MAS), dotace byla poskytnuta účelově a to na krytí částí výdajů spojených se zpracováním Integrované strategie území na nové plánovací období, dotace mohla být čerpána do 30.9.2014. V roce 2014 poskytl Liberecký kraj na podporu činnosti MAS dotaci v celkové výši 900 000,- Kč. Pro prezentaci MAS byl vydán kalendář Místní akční skupiny v Libereckém kraji 2014, který obsahuje fotky projektů a akcí jednotlivých MAS a slouží jako společný propagační materiál. Zástupce Krajského úřadu Libereckého kraje se během roku účastnil jednání **Celostátní sítě pro venkov**, což je organizace, které má za úkol seskupit organizace a státní správu zapojenou do podpory rozvoje venkova a zemědělství a být komunikačním a marketingovým nástrojem Programu rozvoje venkova. Liberecký kraj uspěl s žádostí do **Fondu solidarity EU** a získal možnost čerpat finanční prostředky na nápravu škod po povodních, které postihly území Libereckého kraje v červnu 2013. Odbor zajišťoval administraci žádostí o dotaci na krajský i obecní majetek. Celkem se podařilo z Fondu solidarity EU získat přes 28 milionů Kč. Jako každým rokem se ORREP podílel na organizaci akce zaměřené na **propagaci geoinformačních systémů - GIS Day**.

Geoinformační systémy byly v roce 2014 využity pro vytváření map a kartogramů podle aktuálních potřeb odboru, zejména pak v souvislosti s mapovými přílohami Programu rozvoje LK 2014-2020. Jednou z činností odboru je koordinace přípravy a zpracování krajských strategických a koncepčních dokumentů. K tomuto účelu byla na národní úrovni vytvořena tzv. **Databáze strategií** (www.databaze-strategie.cz), která zahrnuje dokumenty na mezinárodní, národní, regionální a místní úrovni. Na krajské úrovni zajišťuje průběžnou aktualizaci a vkládání nových dokumentů právě ORREP. Jednou z dalších aktivit odboru je **prezentace lokalit brownfields** s prvotním záměrem docílit regeneraci těchto dlouhodobě nevyužívaných objektů a přispět tak k navrácení života do často atraktivních lokalit v kraji. Základním nástrojem je veřejně přístupná a každoročně aktualizovaná databáze těchto lokalit (www.kraj-lbc.cz/brownfields), která obsahuje celkem 352 lokalit. S touto aktivitou se pojí i možnost konzultace k získání více informací o vybrané lokalitě a možnosti využití dotačních titulů, a to u pověřeného správce této databáze, kterou je na základě smluvního vztahu ARR – Agentura regionálního rozvoje spol. s r.o. V této databázi jsou rovněž evidovány lokality, které má vlastník záměr prodat či pronajmout. Součástí osvěty o těchto lokalitách byla organizace celkem 4 výstav na území Libereckého kraje (Železný Brod, Jilemnice, Doksy, Turnov), na kterých byly prezentovány úspěšně revitalizované lokality z Libereckého kraje formou již 28 panelů. Další nedílnou formou prezentace byl v závěru roku i seminář k danému tématu, který byl zaměřen na zkušenosti z oblasti sanace kontaminovaných lokalit a přehled o dotačních titulech v novém programovém období 2014-2020. S cílem podpory investičních příležitostí v kraji je také aktualizována a aktivně prezentována **Databáze greenfields** (www.kraj-lbc.cz/greenfields), která vznikla v roce 2009 a v níž se nyní nachází 19 lokalit. V roce 2014 již podesáté organizoval ORREP soutěž Stavba roku Libereckého kraje. Více informací o oceněných stavbách v jednotlivých kategoriích lze nalézt na www.stavbarokulibereckehokraje.cz. Liberecký kraj u příležitosti 10. výročí vzniku soutěže Stavba roku Libereckého kraje 2014 vydal publikaci, která mapuje všechny její ročníky. ORREP se již po desáté podílel na organizaci krajského kola soutěže **Vesnice roku** v Programu obnovy venkova. V červnu letošního roku navštívila hodnotitelská komise soutěže Vesnice roku v Programu obnovy venkova 19 obcí Libereckého kraje, které se přihlásily do 20. ročníku této prestižní soutěže. Zlatou stuhu za vítězství v krajském kole získala obec Rádlo. Modrou stuhu za společenský život si odnesla obec Prysk. Zelená stuhu za péči o zeleň a životní prostředí byla udělena městu Ralsko. Bílá stuhu za činnost mládeže patří obci Pulečny a Oranžovou stuhu za spolupráci

obce a zemědělského subjektu získala obec Bozkov. Hodnotitelská komise navázala na předešlé ročníky soutěže a udělila dvě ocenění Libereckého kraje – obci Mříčná „Ocenění za rozvoj venkova“ a obci Zlatá Olešnice ocenění „Skokan roku“. V rámci Dotačního fondu LK je ORREP správce Programu č. 2 – Program resortu hospodářského a regionálního rozvoje, evropských projektů a rozvoje venkova se 7 podprogramy zaměřenými na:

- obnovu a rozvoj venkova, obnovu venkovské zástavby, zlepšení občanské vybavenosti, rozvoj technické infrastruktury a péči o vzhled obcí, ale také na vzdělávání a poradenství v oblasti rozvoje venkova
- inovační potenciál území, tj. na podporu rozvoje výzkumu, vývoje a inovačních aktivit podnikatelských subjektů a prohloubení spolupráce těchto

subjektů s akademickou sférou a organizacemi splňujícími statut výzkumné organizace

- zpracování územních plánů - Podprogram věcně zajišťuje a administruje odbor územního plánu
- přípravu a administraci projektů financovaných z evropských fondů regionální výroby a výrobce
- podporu principů udržitelného rozvoje prostřednictvím uplatňováním principů udržitelného rozvoje na místní a regionální úrovni s cílem zvyšování kvality života, veřejné správy, rozvoje individuálních a společenských hodnot v oblastech zdraví, životního prostředí, oblasti ekonomické a sociální
- podporu činnosti mateřských center

V roce 2014 ORREP administroval tyto podprogramy:

Podprogram	výzva	Alokace na výzvu	Počet podaných žádostí/počet podpořených projektů	Výše podpory
2.1 – Program obnovy venkova	12/2014	5.000.0000	67/*	*
2.2. - Regionální inovační program	2/2014	1.400.000	13/10	1.067.400
2.4 - Příprava a administrace projektů	Výzva nebyla v roce 2014 vyhlášena			
2.5 - Podpora regionálních výrobců, výrobců a tradičních řemesel	12/2014	1.423.000	58/20	1.420.557
2.6 – Podpora místní Agendy 21	4/2014	400.000	7/6	143.840
2.7 - Podpora činností mateřských center	9/2014	1.000.000	24/24	999.754

*výběr projektů není ukončen

LIBERECKÝ KRAJ A EVROPSKÁ UNIE

Liberecký kraj plní svou roli vůči Evropské unii v trojím základním postavení.

V prvé řadě se podílí na tvorbě evropské politiky a její implementaci na národní a krajské úrovni. K tomu využívá jednak stálé zastoupení Libereckého kraje v Bruselu a dále trvalou komunikaci a spolupráci s Ministerstvem pro místní rozvoj ČR, neboť na krajské úrovni je ORREP garantem **přípravy ČR na nové plánovací období EU 2014-2020**. Z toho důvodu se v průběhu roku 2014 aktivně podílel ve spolupráci s Ministerstvem pro místní rozvoj na přípravě a projednávání řady národních dokumentů, např. Strategii regionálního rozvoje ČR 2014-2020, návrhů operačních programů, metodických pokynů atd. Zástupce ORREP se stal členem vyjednávacího týmu Asociace krajů ČR a dalších pracovních skupin zřizovaných Ministerstvem pro místní rozvoj pro nastavení podmínek v období 2014-2020. V závěru roku 2014 vznikla na ustavujícím zasedání Regionální stálá konference v Libereckém kraji – nová regionální komunikační platforma na období 2014-2020 sdružující hlavní regionální partnery, kteří by společně měli řešit využití finančních prostředků EU v období 2014-2020 v Libereckém kraji. ORREP začal pracovat jako sekretariát Regionální stálé konference a zajišťuje veškeré technické a organizační záležitosti. Kromě organizačního zajištění činnosti této platformy se stal koordinátorem a hlavním zpracovatelem **Regionálního akčního plánu Libereckého kraje na období 2014-2020**.

Liberecký kraj je také zapojen do přípravy programů přeshraniční spolupráce **Česká republika – Polská republika** a **Česká republika - Svobodný stát Sasko pro období 2014-2020**. U česko – polského programu je jedním z členů pracovní skupiny tzv. task force. U česko – saského programu je k dispozici Ministerstvu pro místní rozvoj ČR (národní orgán Programu), který se na kraje obrací, pokud potřebuje určité podklady a dokumenty z daného území.

Druhou neméně významnou rolí je implementace některých operačních programů (OP) vzdělávání a konkurenceschopnost, Regionální operační program NUTS II Severovýchod, (OP) přeshraniční spolupráce ČR – Polsko, (OP) přeshraniční spolupráce ČR – Sasko, (OP) Životní prostředí a další. V rámci těchto operačních programů se Liberecký kraj přímo či nepřímo podílí na realizaci, (tj. administraci žádostí, hodnocení projektů, kontrole projektů, zastoupení ve výběrových komisích, monitorovacích

výborech apod.). Liberecký kraj se také podílí na řešení budoucnosti kohezní politiky EU v roce 2014+.

Nejvýznamněji je kraj implementačně zapojen do Operačního programu Vzdělávání pro konkurenceschopnost (OPVK), který si klade za cíl rozvíjet vzdělanostní společnost za účelem posílení konkurenceschopnosti ČR prostřednictvím modernizace systémů počátečního, terciárního a dalšího vzdělávání, jejich propojení do komplexního systému celoživotního učení a ke zlepšení podmínek ve výzkumu a vývoji prostřednictvím realizace Globálního grantu v Prioritní ose 1 - Počáteční vzdělávání a Prioritní ose 3 – Další vzdělávání, a to v následujících oblastech podpory:

1.1 Zvyšování kvality ve vzdělávání, 1.2 Rovné příležitosti ve vzdělávání, 1.3 Další vzdělávání pracovníků škol a školských zařízení, 3.2 Podpora nabídky dalšího vzdělávání.

V letech 2008 – 2015 byla rozdělena částka přesahující 645 milionů korun mezi 185 projektů.

V roce 2014 Liberecký kraj v rámci globálního grantu Zvyšování kvality ve vzdělávání v Libereckém kraji II. prováděl administrativní kontroly monitorovacích zpráv projektů podpořených v první a druhé výzvě. V oblasti podpory 1.1 – Zvyšování kvality ve vzdělávání bylo v tomto období realizováno celkem 27 projektů, z toho 10 projektů podpořených v první výzvě a 17 projektů podpořených ve výzvě druhé. Celkem bylo profinancováno 27,5 mil. Kč. V rámci globálního grantu Rovné příležitosti ve vzdělávání v Libereckém kraji II. provádí administrativní kontroly monitorovacích zpráv projektů podpořených v první a druhé výzvě. V roce 2014 byly v realizaci 4 projekty z první výzvy a 3 projekty z výzvy druhé. Tento globální grant se zaměřuje na aktivity pro žáky se zdravotním postižením nebo sociokulturním znevýhodněním. Celkem bylo profinancováno 10,9 mil. Kč. V rámci globálního grantu Další vzdělávání pracovníků škol a školských zařízení v Libereckém kraji II. provádí administrativní kontroly monitorovacích zpráv projektů podpořených v první a druhé výzvě. V roce 2014 bylo v realizaci celkem 14 projektů. Jednalo se o 6 projektů z první výzvy a 8 projektů z výzvy druhé. Celkem bylo profinancováno 8,9 mil. Kč. V roce 2014 ukončilo realizaci 14 projektů z globálního grantu Podpora nabídky dalšího vzdělávání v Libereckém kraji. Ze třetí výzvy ukončilo svou realizaci 5 projektů a v rámci čtvrté výzvy byla ukončena realizace 9 projektů. Celkem bylo profinancováno 18,4 mil. Kč.

Z hlediska implementace je dále kraj zapojen v rámci programů zaměřených na přeshraniční spolupráci - Operační program přeshraniční spolupráce Česká republika – Polská republika 2007-2013 (OP PS ČR – PL) a Program na podporu přeshraniční spolupráce 2007-2013 mezi Českou republikou a Svobodným státem Sasko (OP PS ČR – Sasko). V roce 2014 se konalo poslední zasedání česko - saského Monitorovacího výboru, na kterém se schvalovaly projekty. Celkem bylo schváleno 17 projektů. Žadatel z Libereckého kraje figuroval ve 3 projektech. V roce 2014 se konalo poslední zasedání česko – polského Monitorovacího

výboru, který rozhodoval o schválení projektů. Celkem bylo schváleno 13 projektů. Žadatelé z Libereckého kraje pro tento Monitorovací výbor žádné projekty nepodali.

Třetí základní postavení kraje vůči Evropské unii je jeho role žadatele o dotace z evropských fondů. Tu lze považovat za nejširší. Také v roce 2014 pokračoval Liberecký kraj v přípravě a realizaci vlastních projektů, které jsou spolufinancovány z různých fondů Evropské unie, ale i z jiných dotačních programů.

1. Projekty Libereckého kraje dokončené v roce 2014

Tabulka uvádí přehled počtu dokončených projektů LK v roce 2014 dle operačních programů

Název programu	Počet projektů	Celkové náklady (Kč)	Celková dotace (Kč)
Dotační fondy EU			
Regionální operační program NUTS II Severovýchod	15	411 779 098	366 236 739
Operační program Životní prostředí	3	53 029 047	29 983 329
Operační program Lidské zdroje a zaměstnanost	2	19 144 463	14 392 407
Operační program Přeshraniční spolupráce ČR – Svobodný stát Sasko	3	1 160 916	1 011 779
Program přeshraniční spolupráce Česko - Polsko	1	119 942	107 948
Celkem	24	485 233 466	411 732 202

2. Projekty Libereckého kraje v současné době realizované

Navzdory konci programovacího období 2007 - 2013 je rok 2015 důležitý z hlediska dokončení řady významných projektů Libereckého kraje. Tyto obsáhlé a složité projekty jsou zpravidla realizované již více let. Z těchto projektů lze jmenovat "Lůžkový hospic Libereckého kraje" či projekty zaměřené na rekonstrukce silnic II. a III. tříd, "Transformace pobytového zařízení - Domov pro osoby se zdravotním postižením Mařenice, p.o.", "Rozvoj e-Governmentu v Libereckém kraji" či "Krajský standardizovaný projekt Zdravotnické záchranné služby Libereckého kraje". Zbývá také dokončit 7 projektů na zateplení budov školských zařízení či projekt zaměřený na zkvalitnění vzdělávacího systému v Libereckém kraji "Podpora přírodovědného a technického vzdělávání v Libereckém kraji".

Další významnou aktivitou odboru je poradenství při **vyhledávání vhodného dotačního titulu** pro nejrůznější projektové záměry.

Vzhledem k tomu, že tato zpráva neposkytuje dostatek prostoru k detailnímu popisu projektů, je možné vyžádat na **odboru regionálního rozvoje a evropských projektů** další informace (kontakt: projekty@kraj-lbc.cz). Dále je na webových stránkách odboru zřízena sekce „Realizace projektů“, kde je možné nalézt informace o všech projektech, které jsou administrovány odborem regionálního rozvoje a evropských projektů.

ŠKOLSTVÍ, MLÁDEŽ A ZAMĚSTNANOST

Liberecký kraj byl v roce 2014 zřizovatelem 63 škol a školských zařízení. Na území kraje však působilo dalších více než 380 škol a školských zařízení jiných zřizovatelů. Zatímco v mateřských školách a na prvních stupních základních škol se počty dětí a žáků postupně zvyšují, druhé stupně základních škol a školy střední se nadále vlivem demografického vývoje potýkají s úbytkem žáků. Ve všech segmentech vzdělávání se dlouhodobě projevuje nárůst individuální integrace žáků se speciálními vzdělávacími potřebami. V meziročním srovnání vývoje počtu žáků v prvních ročnících středního vzdělávání lze vysledovat mírný pokles počtu žáků ve středním vzdělávání oborů s výučním listem, naopak více žáků bylo meziročně přijato ke střednímu vzdělání s maturitou i do oborů všeobecného, gymnaziálního vzdělávání.

Resort školství, mládeže a zaměstnanosti v roce 2014 pokračoval v naplňování svých priorit ve vzdělávání, především kladl důraz na opatření zvyšující kvalitu vzdělávání. Jedním z kroků k zajišťování kvality ve vzdělávání bylo jednotné přijímací řízení, které Liberecký kraj uspořádal již po páté. Jednotné přijímací zkoušky byly realizovány prostřednictvím testů z českého jazyka, matematiky a obecných studijních předpokladů. Testování byli uchazeči o obory středního vzdělání zakončené maturitní zkouškou, o obory vzdělání s talentovou zkouškou a o obory nástavbového studia v denní formě vzdělávání. V rámci jednotných přijímacích zkoušek byla v roce 2014 poprvé stanovena hranice úspěšnosti pro přijetí jako jedno z kritérií přijímacího řízení, a to pro gymnázia čtyřletá i víceletá (vyjma sportovních gymnázií). Hranice úspěšnosti, které museli uchazeči dosáhnout, činila 35 % z celkového bodového maxima pro 4letá gymnázia a 40 % pro víceletá gymnázia, tedy 63 resp. 72 bodů z celkových 180. Do jednotných přijímacích zkoušek bylo zapojeno celkem 36 škol zřizovaných Libereckým krajem. Do oborů bez talentové zkoušky bylo přihlášeno 2 776 uchazečů, kteří podali 4 038 přihlášek do oborů vzdělání, které byly do testování zapojeny. Testování se účastnili uchazeči ve 42 oborech vzdělání. Do oborů s talentovou zkouškou (umělecké obory a sportovní gymnázia) bylo přihlášeno 193 uchazečů, kteří podali 205 přihlášek do 8 oborů vzdělání. Liberecký kraj v roce 2014 jako jediný kraj ověřoval znalosti, dovednosti a schopnosti rovněž u uchazečů o obory s talentovou zkouškou.

Liberecký kraj i v roce 2014 pokračoval v realizaci aktivit kampaně na podporu odborného vzdělávání TECHyes. Stěžejní aktivitou je od roku 2010 Stipendijní program pro žáky středních škol zřizovaných Libereckým krajem ve vybraných oborech vzdělání, který

finančně podporuje motivačními a prospěchovými stipendii žáky 13 tříletých řemeslných oborů. Devět středních škol zapojených v programu čerpalo pro potřeby stipendijního programu v roce 2014 celkem 2 092 400 Kč. Pod hlavičkou TECHyes se uskutečnil od 16. do 18. října v prostorách liberecké arény osmý ročník veletrhu vzdělávání a pracovních příležitostí EDUCA 2014 MYJOB Liberec. Veletrhu se účastnilo 77 vzdělávacích institucí a 33 firem. Akci navštívilo za celé tři dny konání přes 10 000 zájemců o práci a vzdělávání. Vedle největšího veletrhu vzdělávání a pracovních příležitostí v severních Čechách EDUCA proběhly i tradiční regionální přehlídky středních škol, tzv. Burzy středních škol, v Jablonci nad Nisou, Turnově a České Lípě. TECHyes rovněž podporoval zapojení středních škol do vzdělávacích projektů a oborových soutěží.

Dotační fond Libereckého kraje v Programu resortu školství, mládeže a zaměstnanosti rozdělil v roce 2014 v jedné výzvě téměř 2 miliony korun, a to po milionu ve dvou podprogramech - 4.1 Podpora volnočasových aktivit a 4.5 Pedagogická asistence. Celkem bylo přijato 192 žádostí o poskytnutí dotace na projekty v celkovém objemu téměř 22 mil. Kč. Zastupitelstvo Libereckého kraje vybralo k podpoře 63 projektů jednotlivých žadatelů. Ve své činnosti bylo například podpořeno občanské sdružení DUHA, které pomáhá dětem ze sociálně slabého prostředí, nebo Základní škola Křížanská v Liberci získávající podporu na asistenta pedagoga.

Ve spolupráci se školami a školskými zařízeními kraje bylo v roce 2014 zorganizováno celkem 41 okresních a 56 krajských postupových kol předmětových olympiád a uměleckých přehlídek vyhlášených MŠMT ČR. Na realizaci postupových kol obdržel Liberecký kraj z Rozvojového programu MŠMT „Podpora soutěží a přehlídek v zájmovém vzdělávání pro školní rok 2013/2014“ neinvestiční dotaci ve výši 1 095 000 Kč. Liberecký kraj ze svého rozpočtu podpořil oblast péče o talentovanou mládež částkou 120 tisíc Kč. Postupovými koly prošlo více než 17 tisíc žáků základních a středních škol Libereckého kraje. V celostátním kole reprezentovalo kraj 90 žáků. V listopadu 2014 se uskutečnilo tradiční vyhlášení a oceňování nejúspěšnějších žáků v celostátních kolech soutěží za uplynulý školní rok. Celkem 39 žákům základních a středních škol kraje byly předány finanční odměny v celkové částce 67 500 Kč za mimořádné úspěchy a vynikající reprezentaci kraje.

Každoročně – v roce 2014 již po dvanácté – se pod záštitou radní odpovědné za resort školství uskutečňuje společenské setkání představitelů samosprávy

Libereckého kraje s pedagogickými pracovníky u příležitosti oslav Dne učitelů. Součástí slavnostního setkání je oceňování přibližně dvaceti vybraných pedagogických pracovníků ze škol a školských zařízení nacházejících se na území Libereckého kraje ve dvou kategoriích: „Výrazný přínos pro rozvoj školství v Libereckém kraji“ a „Ocenění za dlouhodobou pedagogickou činnost“.

V globálních grantech Libereckého kraje financovaných z Operačního programu Vzdělávání pro konkurenceschopnost pokračovala administrace projektů, na které byla v minulých letech rozdělena Libereckým krajem částka přesahující 645 milionů korun.

Do druhé poloviny realizace vstoupil projekt Podpora přírodovědného a technického vzdělávání v Libereckém kraji, jehož cílem je zejména motivovat žáky základních a středních škol ke studiu přírodovědných a technických oborů. Na 29 partnerských SŠ bylo realizováno bezmála 70 kroužků různého zaměření, školy realizovaly projektové dny pro základní školy, exkurze do technických a přírodovědných expozic a využívaly nově pořízené vybavení v hodnotě přesahující 19 000 000 Kč. Neméně důležitou aktivitou projektu byl vznik tzv. metodických center, kde se setkávají a sdílejí své zkušenosti pedagogové stejného zaměření. Projekt byl podpořen z Operačního programu Vzdělávání pro konkurenceschopnost.

V květnu 2014 byla zahájena realizace projektu Tvorba Strategie a Společného akčního plánu v oblasti rozvoje lidských zdrojů v Libereckém kraji financovaného z Operačního programu Lidské zdroje a zaměstnanost. Projekt je zaměřen na stanovení rozvojových priorit a cílů Libereckého kraje v oblasti vzdělávání, cestovního ruchu a sociálních služeb v návaznosti na nové programové období EU 2014 – 2020.

V rámci udržitelnosti projektu Poradenství v Libereckém kraji byly financovány semináře a přednášky z oblasti poradenství a péče o žáky se speciálními vzdělávacími potřebami, metodická setkání školních metodiků prevence, logopedů aj.

Na provozní neinvestiční výdaje bylo školám a školským zařízením zřizovaných krajem poskytnuto více než 273 milionů Kč. Dále bylo z rozpočtu kraje vyčleněno na investiční akce přes 17 mil. Kč. V roce 2014 byla provedena za více než 2 mil. Kč oprava dešťových svodů u objektu Centrum Králův Háj, který využívá k odborné výuce Střední škola gastronomie a služeb v Liberci. Dále byla poskytnuta dotace ve výši 1 mil. Kč na opravu podlahy tělocvičny Gymnázia v Mimoně. Střední průmyslová škola strojní a elektrotechnická a Vyšší odborná škola v Liberci obdržela dotaci ve výši 591 tis. Kč na částečnou výměnu oken a rovněž z rozpočtu kraje v roce 2014 dostalo Gymnázium Dr. Antona Randy v Jablonci nad Nisou 2 mil. Kč na opravu střechy tělocvičny.



Projekt TECHup pro žáky ZŠ - OA Česká Lípa



Burza středních škol v České Lípě



Oceňování žáků úspěšných v celostátních a mezinárodních soutěžích a přehlídkách

Liberecký kraj se již od roku 2003 intenzivně na úrovni zastupitelstva zabývá **prevencí v oblasti zvyšování bezpečnosti provozu na pozemních komunikacích**. V koncepci, kterou zastupitelstvo kraje schválilo, jsou vytyčeny různé aktivity z oblasti lidského činitele a pozemních komunikací, jejichž základním cílem je snižování dopravních nehod, a zejména jejich následků, na pozemních komunikacích všech kategorií. Celý dokument je pravidelně ročně vyhodnocován, aktualizován a doplňován. K dispozici je v nezkrácené podobě na www.kraj-lbc.cz.

Přes všechna opatření umírají často na silnicích nevinní lidé. Cena lidského života vyjádřená výší přímých a nepřímých nákladů spojených s dopravní nehodou, při které zahyne osoba, dle nejnovějších

údajů poskytnutých Centrem dopravního výzkumu v Brně dosahuje částky 19,44 mil. Kč, morální cenu nelze kvantifikovat vůbec. V roce 2014 zahynulo na silnicích Libereckého kraje 28 osob při 3 572 dopravních nehodách. Pozornost resortu dopravy byla v loňském roce opět nasměrována na oblast zvyšování bezpečnosti provozu na pozemních komunikacích, a zejména na oblast lidského činitele, který je příčinou drtivé většiny dopravních nehod. Značná pozornost byla věnována místům na silniční síti, na kterých docházelo k dopravním nehodám. Prioritou kraje je zklidňování dopravy v intravilánech obcí a zvyšování bezpečnosti provozu na extravilánových úsecích kraj-
ských silnic.

Porovnání celkového počtu dopravních nehod v Libereckém kraji v letech 2006 až 2014

Dopravní nehody	2006	2007	2008	2009	2010	2011	2012	2013	2014
Česká Lípa	2 012	1 922	1 737	1 276	971	910	1 052	1 173	1 098
Jablonec nad Nisou	1 758	1 593	1 309	753	669	655	621	621	612
Liberec	3 389	3 329	2 962	1 751	1 632	1 535	1 721	1 532	1 376
Semily	1 405	1 149	1 080	586	592	520	465	462	486
Liberecký kraj	8 564	7 993	7 088	4 366	3 864	3 620	3 859	3 788	3 572

Stav povrchu vozovek silnic II. a III. třídy v Libereckém kraji je vyhodnocován každoročně na základě sběru poruch vozovek. Sběr poruch vozovek a sledování oprav vozovek je prvním krokem k sestavení podkladů pro plán údržby a oprav. Poslední sběr dat poruch vozovek na silnicích Libereckého kraje byl proveden v roce 2014 celé síti silnic II. třídy tj. přibližně 490 km a na cca 1/2 silnic III. třídy, tj. přibližně 800 km. Po detailním zpracování poruch na každém úseku byla provedena jejich sumarizace do skupin se stejným charakterem porušení odpovídající i stejné technologii údržby, respektive opravy. Z analýzy poruch na základě TP 87 je následně provedeno zařídění jednotlivých úseků sledované silniční sítě do 5 kategorií dle stavu porušení od hodnocení stavu „výborný“ po „havarijní“.

Pro zařídění úseků je rozhodující procento porušení plochy v úseku poruchou s největším - rozhodujícím rozsahem poruch. Z hodnocení vyplývá, že více než 771 km (37,18 %) silnic II. a III. třídy v Libereckém kraji je hodnoceno jako havarijní a u přibližně 295 km (14,17 %) silnic je jejich stav nevyhovující, tedy takový, že silnice nesplňují podmínky provozní způsobilosti ze strany výskytu poruch a je třeba provést jejich opravu nebo údržbu. Z výše uvedeného vyplývá, že v Libereckém kraji je více než 51 % silnic II. a III. třídy v nevyhovujícím nebo dokonce havarijním stavu.

Stav povrchu vozovek silnic II. a III. třídy v Libereckém kraji v letech 2008 až 2014

Stav povrchu vozovek (délka v km)	2008	2009	2010	2011	2012	2013	2014
Výborný	364,414	526,163	447,169	230,197	183,551	190,748	164,797
Dobrý	579,403	383,528	397,198	566,456	574,652	554,159	580,211
Vyhovující	251,254	358,625	399,604	283,428	250,478	245,938	264,481
Nevyhovující	546,774	401,759	425,999	357,561	338,109	306,471	294,304
Havarijní	357,871	421,327	423,428	656,164	746,418	779,823	771,814
CELKEM	2 099,716	2 091,402	2 093,398	2 093,806	2 093,208	2 077,139	2 075,607

Rozdělení stavu povrchu vozovek silnic II. a III. třídy ve vybraných obcích v Libereckém kraji v roce 2014

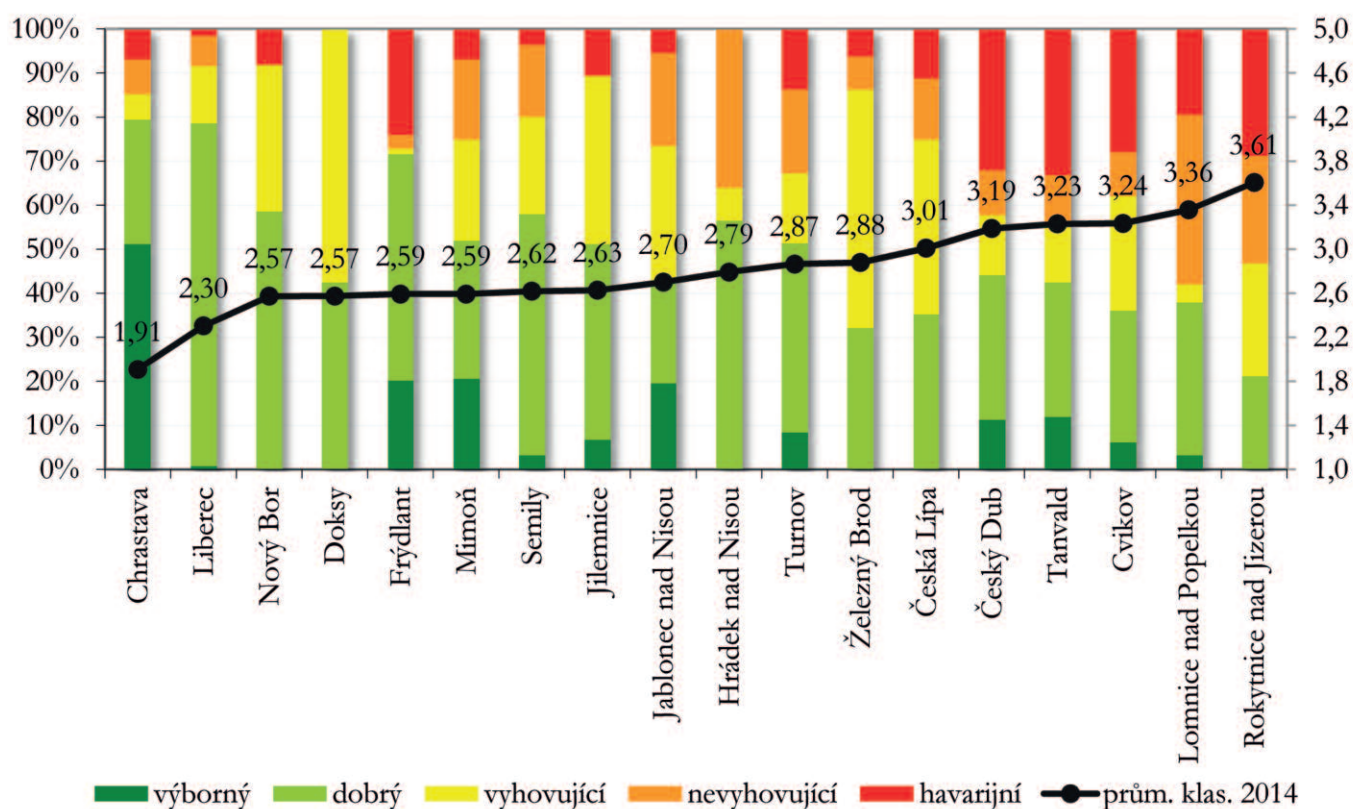

Odstraňování škod po povodních

V srpnu roku 2010 postihly Liberecký kraj povodně, konkrétně menší měrou částí okresů Česká Lípa a větší měrou část okresu Liberec. Povodněmi bylo zasaženo celkem 198 mostů na silnicích II. a III. třídy z celkového počtu 666 na celém území Libereckého kraje, z toho 121 mostů bylo narušeno tak, že byla či případně stále je omezena zatížitelnost mostu. Celkem 22 mostů vyžadovalo kompletní rekonstrukci. Celkové škody na mostech na silnicích II. a III. třídy byly vyčísleny na 453,2 mil. Kč. Na silnicích II. a III. třídy v Libereckém kraji bylo zasaženo celkově 38 úseků, které byly či stále jsou neprůjezdné z důvodu sesuvu silnice, sesuvu půdy nad silnicí, zaplavení, poškození mostu apod. Celkové škody na silniční síti v majetku Libereckého kraje byly vyčísleny na 1,59 mld. Kč. Celkové škody na silniční síti v majetku Libereckého kraje a na mostech na silnicích II. a III. třídy byly vyčísleny na 2,037 mld. Kč. Při odstraňování škod na silniční síti ve vlastnictví Libereckého kraje v největší míře Liberecký kraj využívá čerpání finančních prostředků z programu Ministerstva pro místní rozvoj „Obnova obecního a krajského majetku postiženého živelní nebo jinou pohromou“, kde byla spoluúčast kraje 50 % celkových způsobilých výdajů v prvním kole dotačního programu. V roce 2014 byly dokončeny čtyři velké liniové projekty o celkových nákladech 610 mil. Kč. Jedná se o akce silnice II/290 Frýdlant - Bílý Potok (I. etapa), silnice II/592 Chrastava (I. etapa), silnice III/03513 a III/03515 Heřmanice – Dětrichov a silnice III/0353 a III/0357 Víška - Višňová – Poustka. V rámci dodatečné výzvy programu Ministerstva pro místní rozvoj na obnovu poškozeného krajského majetku povodní, podal Liberecký kraj v roce 2013 žádosti na další 4 liniové akce. Konkrétně na akci silnice III/27252 Vítkov, silnice II/290 Frýdlant – Bílý Potok pod Smrkem II. etapa, silnice II/592 Chrastava II. etapa, a silnice II/290 rekonstrukce opěrné zdi v km 12,5–12,6 a mostu 290-011 a 290-014. Předmětné akce byly přihlášeny do programu a byla získána dotace ve výši cca 72 % celkových uznatelných nákladů. Tyto akce budou dokončeny v roce 2015. Celkové náklady na výše uvedené akce činí cca 548 mil. Kč. Liberecký kraj získal na tyto akce dotaci ve výši cca 393 mil. Kč.

Na začátku měsíce června 2013 postihly část Libereckého kraje povodně. Ačkoli v Libereckém kraji povodně v roce 2013 nedosáhly intenzity povodní z roku 2010, tak i přesto byly poškozeny pozemní komunikace ve vlastnictví Libereckého kraje. Část pozemních komunikací, která byla poškozena povodněmi v roce 2013, byla poškozena i povodní v roce 2010. S odstraňováním povodňových škod začal Liberecký kraj již v roce 2013, kdy po prvotním odstranění

následků povodní (popadané stromy a větve na silnicích, úklidy vyplavené zeminy, atd.) začala především projektová příprava jednotlivých akcí. V roce 2013 bylo v souvislosti s červnovými povodněmi zapláceno celkem 9 045 311,50 Kč, z čehož podíl zaplacených finančních prostředků Libereckým krajem činil 1 356 812,50 Kč. Samotné stavební práce na odstraňování následků povodní v převážné většině začaly až v roce 2014. Celková částka zaplacených finančních prostředků na povodňové škody v roce 2014 činila 160 722 324,44 Kč. Podíl Státního fondu dopravní infrastruktury na odstraňování povodňových škod z roku 2013 v roce 2014 činil 135 383 000,- Kč. Liberecký kraj ze svých zdrojů alokoval na neutralizaci povodňových škod 25 339 324,44 Kč. Další vydatnou finanční pomocí pro Liberecký kraj byl rovněž Fond solidarity Evropské unie, ze kterého obdržel Liberecký kraj dotaci v celkové výši 18 480 210,93 Kč. Dále částka ve výši 1 442 167,- Kč byla pokryta pojistným plněním.

V roce 2015 má Liberecký kraj ze Státního fondu dopravní infrastruktury příslibu finanční pomoc ve výši 187,6 mil. Kč na opravu silnic II. a III. tříd. Z těchto finančních prostředků, které budou navýšeny ještě o 15 % z důvodu nutné spoluúčasti Libereckého kraje (celkem více než 220 mil. Kč) může a bude Liberecký kraj financovat opravy a rekonstrukce silnic II. a III. tříd, a to včetně mostů a propustků. Dále by v roce 2015 mělo být dokončeno odstraňování povodňových škod z roku 2013, kde jsou plánovány opravy na 4 úsecích silnic v předpokládané hodnotě ve výši 13 mil. Kč. Dokončeny také budou liniové projekty na krajských silnicích, které byly poškozeny povodní v roce 2010. Konkrétně se jedná o silnice II/592 Chrastava – Mníšek, II/290 Frýdlant – Raspenava – Hejnice. V poslední řadě bude probíhat rekonstrukce v celkovém finančním objemu cca 300 mil. Kč z Regionálního operačního programu NUTS II. Severovýchod.

Od roku 2003 zajišťují kraje dopravní obslužnost a hradí ztrátu, která vzniká provozem stanoveného rozsahu veřejné kolejové a silniční autobusové dopravy. Na základě optimalizačních kroků a propojení jednotlivých druhů dopravy se podařilo přes rostoucí ceny vstupních nákladů zejména pohonných hmot udržet stejný rozsah dopravy jako v předchozích letech. Neopomenutelnou skutečností je i podíl obcí, které na úhradu ztráty přispěly a od roku 2009 i podíl státu na úhradu regionální železniční dopravy. Pro rok 2014 byla rozpočtována částka ve výši téměř 626,941 mil. Kč (včetně účelové dotace z MD ve výši cca. 92,565 mil. Kč), která byla vyplacena celkem 12 dopravním společnostem, na základě uzavřených smlouvy o závazku veřejné služby s Libereckým krajem, na úhradu ztráty plynoucí

provozováním drážní, tramvajové a autobusové dopravy. Cestující veřejnosti bylo za rok 2014 nabídnuto 17,154 mil. km kolejové a silniční veřejné dopravy. V srpnu 2010 zahájil provoz vlaků v Libereckém kraji nový dopravce, společnost Viamont, a.s., od 20. 12. 2011 GW Train Regio a.s., který provozuje drážní dopravu ve spolupráci s polským dopravcem Przewozy Regionalne na nově zprovozněné trati z Harrachova do Szklarske Poreby. V prosinci 2010 zahájil provoz vlaků v Libereckém kraji první dopravce vzešlý z výběrového řízení, společnost Vogtlandbahn-GmbH, na mezinárodní trati Liberec – Hrádek n. N. – Zittau (Sasko) – Varnsdorf (Ústecký kraj) – Seifhennersdorf (Sasko)/Rybniště (Ústecký kraj), moderními jednotkami Desiro na osobních vlacích

pod obchodním názvem Trilex. V prosinci 2011 následovalo spuštění dalšího provozu vlaků dle zadávacího řízení – na vlacích tzv. Jizerskohorské železnice se po tratích obepínajících Jizerské hory rozjely pod hlavičkou Českých drah, a.s. zcela nové moderní jednotky Stadler RS1. Od poloviny prosince 2014 začala na základě úspěšně zakončeného výběrového řízení provozovat společnost Vogtlandbahn-GmbH spěšné vlaky na lince RegionalExpres 2 Žitava – Liberec. Liberecký kraj tak v roce 2014 objednával dopravní obslužnost vlaky regionální dopravy u 3 dopravních společností na základě celkem 5 smluv (2 s Českými drahami, 2 se společností Vogtlandbahn-GmbH a jednu se společností GW Train Regio a.s.) v objemu 3,802 mil. km.

Zajištění dopravní obslužnosti Libereckého kraje - celkem, rok 2014

Počet obyvatel kraje	Počet obcí	Zajištění DO vlakem i autobusem			Zajištění DO pouze autobusem			Zajištění DO pouze vlakem			DO veřejnou dopravou nezajištěna vůbec		
		X	S	N	X	S	N	X	S	N	X	S	N
		Počet obcí											
438 594	215	92	64	73	123	86	96	0	29	20	0	36	26

Legenda k tabulce: **DO** - dopravní obslužnost veřejnou dopravou; **X** - pracovní den; **S** - sobota; **N** - neděle

Cyklistická doprava

V průběhu roku 2014 odbor dopravy začal spolu s partnery v území připravovat přeshraniční investiční projekt „Kolem kolem Jizerek“ z Programu přeshraniční spolupráce Česká republika – Polská republika 2014 – 2020 - projekt se zaměřením na cyklistické zpřístupnění přírodního a kulturního dědictví v oblasti Jizerských hor. Cílem projektu bude vytvořit okruh, který bude obcházet Jizerské hory a umožňovat poznání jejich atraktivit cyklistům z obou stran hranice. Vedoucím partnerem projektu bude Euroregion Nisa, do přípravy projektu na české straně jsou zapojeni následující partneři: Euroregion Nisa, Liberecký kraj, Frýdlant v Čechách, Hrádek nad Nisou, Chotyně, Bílý Kostel, Chrastava, Liberec, Vratislavice nad Nisou, Jablonec nad Nisou, Lučany nad Nisou, Smržovka. Na PL straně zajišťuje koordináční aktivity polský Euroregion Nisa. Realizace projektu je zamýšlena v průběhu let 2016 a 2017. Dále byly zahájeny práce na koncepčním dokumentu Program rozvoje Libereckého kraje na roky 2015 až 2020, včetně akčního plánu. Schvalování dokumentu se předpokládá v roce 2015.

Hlavní cíl dopravní politiky kraje

Kvalitní dopravní infrastruktura, optimalizovaná dopravní obslužnost území s ohledem na životní prostředí, napojení Libereckého kraje na republikovou a evropskou dopravní síť, zkvalitnění stávající dopravní infrastruktury jako prostředku rozvoje dalších oblastí společenského života, především ekonomického rozvoje, cestovního ruchu, zemědělství a venkova, maximální možné vyrovnaní rozdílů v úrovni dopravní infrastruktury mezi oblastmi v kraji a optimalizování dopravní obslužnosti území veřejnou dopravou.

Třináctým rokem byla aktualizována „**Analýza stavu dopravy na území Libereckého kraje**“, která je k nahlédnutí na www.kraj-lbc.cz.

Oddělení sociální práce

V rámci metodické a kontrolní činnosti zajišťuje procesy koordinace postupu sociálních pracovníků a sociálních kurátorů pro dospělé na svém území, činí kroky ke sjednocení způsobu uplatňování známých metod sociální práce, za tím účelem provádí analýzu a vyhodnocení míry implementace a úrovně metod sociální práce, kontroluje výkon státní správy v této oblasti. Na oddělení je zařazen krajský protidrogový koordinátor, který se podílí na přípravě Národní strategie protidrogové politiky, metodicky vede své partnery na obcích s rozšířenou působností a spolupracuje s Radou vlády pro koordinaci protidrogové politiky a ostatními organizacemi zabývajícími se touto problematikou. Oddělení zajišťuje i činnost koordinátora národnostních menšin a cizinců, který zejména vede pracovníky obcí s rozšířenou působností, podílí se na zpracování koncepcí problematiky etnických menšin, navrhuje opatření ke zlepšení situace Romů a etnických menšin ve společnosti, spolupracuje s Radou vlády pro záležitosti romské menšiny, Agenturou pro sociální začleňování a v neposlední řadě monitoruje vyloučené lokality na území kraje. Krajský koordinátor pro záležitosti národnostních menšin a cizinců se pravidelně zúčastňoval jednání vytvořených skupin Lokálního partnerství ve Velkých Hamrech, Ralsku a v Mikroregionu Frýdlantsko, v případě potřeby se jednání účastnili i jiní pracovníci oddělení. Významným mezníkem pro práci ve vyloučených lokalitách bylo podepsání Memoranda o spolupráci mezi Libereckým krajem a Agenturou pro sociální začleňování. Oddělení dále zajišťuje výkon agendy sociálně-právní ochrany dětí v souladu se zákonem č. 359/1999 Sb., ve znění pozdějších předpisů, je prováděna zejména sociálně-právní ochrana dětí, organizace a zprostředkování náhradní rodinné péče na území kraje, rozhodování o přiznání státního příspěvku pro zřizovatele zařízení pro děti vyžadující okamžitou pomoc, o změně, zastavení a výplatě tohoto příspěvku, vydávání a odnímání pověření k výkonu sociálně-právní ochrany dětí, metodické vedení a kontrola souladu výkonu sociálně-právní ochrany dětí s výše uvedeným zákonem a vydaným pověřením. Ve všech agendách docházelo k pravidelnému přenosu informací směrem k pracovníkům obcí, pověřených obecních úřadů nebo obcí s rozšířenou působností, probíhaly pravidelné pracovní porady, kazuistické semináře, vzdělávací akce a semináře. Oddělení realizuje dva projekty financované z prostředků Evropského sociálního fondu – projekt IP 5 Podpora a rozvoj služeb

v sociálně vyloučených lokalitách Libereckého kraje, v rámci kterého byly podpořeny sociálně aktivizační služby pro rodiny s dětmi, nízkoprahová zařízení pro děti a mládež a terénní programy ve vybraných sociálně vyloučených lokalitách LK a projekt Podpora standardizace orgánu sociálně právní ochrany Krajského úřadu Libereckého kraje, v rámci kterého se mimo jiné podařilo zpracovat a zveřejnit zásadní dokument – Standardy kvality sociálně-právní ochrany dětí KÚ LK.

Oddělení sociálních služeb

V souvislosti s přechodem odpovědnosti za financování regionálních sociálních služeb z Ministerstva práce a sociálních věcí na Liberecký kraj byla vytvořena síť sociálních služeb, která představuje služby, jež mají být financovány. Celý proces je legislativně ukotven zákonem č. 108/2006 Sb. o sociálních službách v platném znění, v paragrafu 101a. Síť sociálních služeb bude do budoucna aktualizována a doplňována podle vývoje situace v našem kraji. V rámci výkonu přenesené působnosti, v souladu se zákonem o sociálních službách a zákonem o státní kontrole, byly prováděny kontroly plnění podmínek stanovených pro registraci u poskytovatelů sociálních služeb, kterým bylo vydáno rozhodnutí o registraci. V rámci výkonu samostatné působnosti oddělení sociálních služeb zajišťuje metodické vedení osmnácti zařízení sociálních služeb, jichž je kraj zřizovatelem. Pro zařízení Domov pro osoby se zdravotním postižením Mařenice, příspěvková organizace, které je zapojeno do celorepublikového procesu transformace pobytových sociálních služeb realizovaného v rámci pilotního projektu MPSV „Podpora transformace sociálních služeb“ byla zahájena výstavba nových objektů pro osoby se zdravotním postižením v běžné zástavbě ve Cvikově a v Novém Boru. V roce 2014 vznikla pracovní skupina Osoby se zdravotním postižením, která řeší problematiku osob se zdravotním postižením a pracovní skupina Senioři. Pracovní skupiny jsou složeny ze zástupců poskytovatelů sociálních služeb i organizací, jejichž činnost se dotýká sociální problematiky a ze zástupce Krajského úřadu Libereckého kraje. Členové pracovní skupiny zjišťují a analyzují potřeby cílové skupiny, vyjadřují se k rozvojovým aktivitám, spolupracují na analytické i strategické části Střednědobého plánu

rozvoje sociálních služeb Libereckého kraje. V roce 2014 byla zrealizována výstavba chráněného bydlení v zařízení Domov a Centrum aktivity, příspěvková organizace, Hodkovice nad Mohelkou, a rekonstrukce stávajícího objektu vč. výstavby výtahu – vše za významného finančního příspěvku od UMÚN (Umělci malující ústy a nohama). V Centru denních služeb Jedličkova ústavu v Liberci, který se již více než sto let stará o zdravotně handicapované děti a dospělé, se podařilo za přispění sponzorů vybudovat multi-smyslovou místnost „SNOEZELEN“.

V roce 2014 byly realizovány tyto významné akce a činnosti:

- Velikonoční trhy - výstava a prodej výrobků ze zařízení sociálních služeb Libereckého kraje dne 9. 4. 2014 v prostorách Krajského úřadu Libereckého kraje
- Víkendové setkání pěstounských rodin – 19. – 21. 9. 2014
- Setkání k Mezinárodnímu dni seniorů 26. 9. 2014
- Vánoční trhy - výstava a prodej výrobků ze zařízení sociálních služeb Libereckého kraje dne 26. 11. 2014 v prostorách Krajského úřadu Libereckého kraje



Pěstounské setkání

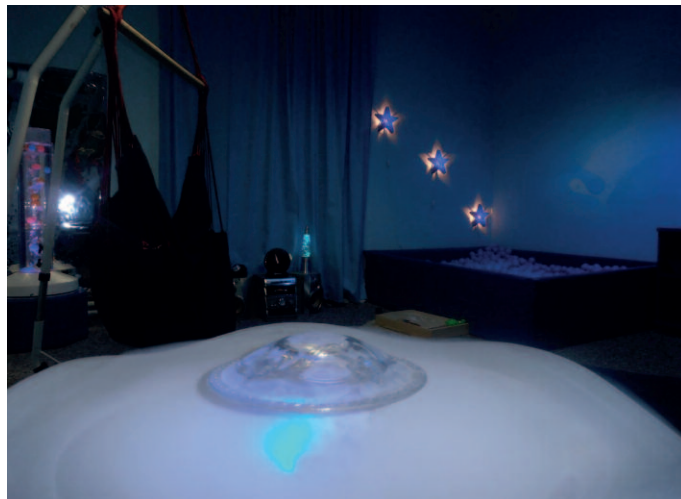

Multismyslová místnost



Hudební festival národnostních menšin

ODBOR SPRÁVNÍ, PRÁVNÍ A KONTROLY

Správní odbor

Správní odbor v roce 2014 vykonával svěřené pravomoci v oblasti přenesené působnosti výkonu státní správy podle Organizačního řádu Krajského úřadu Libereckého kraje - agendu matrik a státního občanství, slavnostní obřady složení státoobčanského slibu před ředitelem KÚ, výpisy z matriční spisovny; vidimace a legalizace, změny jména a příjmení, ověřování dokladů do ciziny, agendu veřejných sbírek a veřejnoprávních smluv, odvolací přestupkovou agendu a řízení o rušení místa trvalého pobytu, agendu krajského živnostenského úřadu (kontroly v oblasti cen a regulace reklamy a odvolací agendu v řízeních vedených obecními živnostenskými úřady), odvolací agendu podle zákona o obcích, rozhodování podle zákona 106/1999 Sb., atd. Zajišťovali jsme průběh voleb do Evropského parlamentu, do obecních zastupitelstev a voleb do senátu. V roce 2014 jsme se opět soustředili především na naplňování vize správního odboru a celého krajského úřadu: aby byl výkon veřejné správy co nejkvalitnější nejen na krajském úřadě, ale také a možná především na všech 215 obcích LK. Prováděli jsme rozsáhlou odbornou pomoc a metodickou činnost vůči obecním úřadům v rámci Liberecké kraje, protože naším základním východiskem je postupně sjednocovat výkon jednotlivých správních činností na všech správních úřadech v LK. Proto byly organizovány semináře, prováděny kontroly a dohlídky, osobní konzultace, byly vypracovány či doplněny písemné metodické příručky atd., v tomto trendu budeme pokračovat i v dalších letech. V průběhu roku jsme připravili návrhy připomínek ke značnému počtu návrhů nejrůznějších právních předpisů, když kraj je oficiálním připomínkovým místem v rámci mezirezortního připomínkového řízení.

Odbor kontroly

Odbor kontroly Krajského úřadu Libereckého kraje v roce 2014 provedl celkem 434 kontrol, z toho 368 kontrol v rámci výkonu přenesené působnosti a 66 kontrol v rámci výkonu samostatné působnosti. Tyto kontroly byly provedeny v souladu v radě kraje schválenými „Plány kontrolní činnosti“ a to vždy na příslušná pololetí roku 2014.

V přenesené působnosti odbor kontroly provedl v prvním pololetí roku 2014 celkem 212 **přezkoumání hospodaření** obcí a dobrovolných svazků obcí a to

dle ustanovení § 4 odst. 4 zákona č. 420/2004 Sb. o přezkoumávání hospodaření územních samosprávných celků a dobrovolných svazků obcí, v platném znění. Odbor kontroly jednotlivá přezkoumání zabezpečil v zákonem stanoveném termínu a dle vypracovaného časového plánu, jenž byl předán MF ČR. Přezkoumání hospodaření bylo provedeno u:

- 190 obcí z celkového počtu 215,
- 22 dobrovolných svazků obcí z celkového počtu 26.

Ve druhém pololetí roku 2014 provedl odbor kontroly celkem 156 dílčích přezkoumání hospodaření obcí a dobrovolných svazků obcí v souladu s ustanovením § 4 odst. 4 zákona č. 420/2004 Sb. Dílčí přezkoumání hospodaření bylo provedeno v tomto rozsahu:

- 134 obcí
- 22 dobrovolných svazků obcí.

Jednotlivé kontroly ÚSC a DSO byly provedeny na základě žádostí doručených od ÚSC a DSO. Kontroly byly provedeny celkem 10 kontrolory včetně vedoucího oddělení vnější a **vnitřní kontroly a vedoucí odboru kontroly. Pro zabezpečení objektivit, nezávislosti a zamezení podjatosti jednotlivých kontrolorů a kontrolních skupin, jsou v pravidelných tříletých cyklech jednotliví kontroloři a kontrolní skupiny u přezkoumávaných ÚSC a DSO obměňováni.** Ze strany odboru kontroly KÚ LK je tak zabezpečeno dodržování ustanovení §5 odst. 1-8 zákona č.420/2004Sb. a metodického doporučení MF ČR. Nedílnou součástí je kromě provedení vlastního přezkoumání hospodaření ze strany kontrolorů i poskytování metodické pomoci jednotlivým územně samosprávným celkům.

V samostatné působnosti provedl odbor kontroly v roce 2014 celkem 66 kontrol. Jednalo se vždy o veřejnosprávní kontroly na místě a to dle zákona č. 320/2001 Sb., o finanční kontrole ve veřejné správě. Z celkového počtu 66 kontrol bylo provedeno 20 kontrol příspěvkových organizací, jejichž zřizovatelem je Liberecký kraj, 2 kontroly odborů KÚ LK na úseku evidence grantů, 35 kontrol čerpání dotací a 9 kontrol dotací z Fondu solidarity EU. Dále se kontroloři účastnili jako členové kontrolních skupin i dalších kontrolních akcí.

Při prvotních finančních kontrolách bylo zjištěno celkem 59 nedostatků. V případě zjištěných nedostatků byla vždy přijata nápravná opatření, ve čtyřech případech byla nařízena následná kontrola plnění nápravných opatření k ověření správnosti přijetí a plnění nápravných opatření.

Odbor kontroly KÚ LK kromě vlastní kontrolní činnosti **zajišťuje i monitorovací činnost pro MF ČR**. Koordinuje a zpracovává roční zprávu o výsledcích finančních kontrol ve spolupráci s územně samosprávnými celky Libereckého kraje v rámci Modulu ročních zpráv (intranetový programový software MF ČR), kterou doručuje MF ČR ve stanoveném termínu včetně komentáře a tabulkových přehledů dle vyhlášky č. 416 / 2004 Sb., v platném znění, dle níž se provádí zákon o finanční kontrole ve veřejné správě č. 320/2001 Sb., v platném znění. V roce 2014 odbor kontroly zpracoval za Liberecký kraj „Hodnotící zprávu k výsledkům kontrol výkonu přenesené působnosti svěřené orgánům krajů“, kterou předložil MV ČR a kterou následně projednala Vláda ČR v souhrnném dokumentu.

V rozsahu své působnosti poskytoval odbor kontroly i konzultační a metodickou činnost pro odbory KÚ LK a to zejména při výkonu veřejnosprávních kontrol na místě, dále ve spolupráci s ekonomickým odborem a resortními odbory poskytoval i konzultační a metodickou pomoc příspěvkovým organizacím, územně samosprávným celkům a dobrovolným svazkům obcí Libereckého kraje.

Právní odbor

Právní odbor se člení na právní oddělení a oddělení dozoru a legislativy.

Právní oddělení v roce 2014 zajišťovalo servis pro orgány kraje v rámci jeho samosprávných činností. Tato agenda zahrnovala především vydávání stanovisek k nejrůznějším právním předpisům, nejčastěji k zákonu o krajích a k zákonu o střetu zájmů, a posuzování smluv a jejich evidence. Právní oddělení zaevidovalo v roce 2014 více jak 3000 smluv, které kraj uzavřel. Vedle toho právní oddělení zastupovalo kraj nebo krajský úřad ve více jak 30 nařízených jednání u soudu.

Oddělení dozoru a legislativy v roce 2014 vykonávalo především přenesenou působnost. V oblasti místních poplatků působilo jako odvolací orgán a poskytovalo obcím metodickou pomoc ke sjednocení procesních postupů. Dále zajišťovalo výkon dozoru nad vydáváním a obsahem nařízení obcí a poskytovalo metodickou pomoc zejména při vydávání nařízeních

o zákazu pochůzkového a podomního prodeje (ochrana a bezpečnost občanů).

Právní odbor taktéž eviduje a vyřizuje petice a stížnosti doručené kraji. Za rok 2014 bylo vyřízeno celkem 6 petic a 64 stížností.

PŘEHLED PŘÍSPĚVKOVÝCH ORGANIZACÍ LIBERECKÉHO KRAJE K 31. 12. 2014

Odbor školství, mládeže, tělovýchovy a sportu

**Gymnázium, Česká Lípa, Žitavská 2969,
příspěvková organizace**

Žitavská 2969, 470 01 Česká Lípa

**Gymnázium, Mimoň, Letná 263,
příspěvková organizace**

Letná 263, 471 24 Mimoň

**Gymnázium, Jablonec nad Nisou, U Balvanu 16,
příspěvková organizace**

U Balvanu 16, 466 34 Jablonec nad Nisou

**Gymnázium, Tanvald, Školní 305,
příspěvková organizace**

Školní 305, 468 41 Tanvald

**Gymnázium F.X. Šaldy, Liberec 11,
Partyzánská 530, příspěvková organizace**

Partyzánská 530/3, 460 01 Liberec 11

**Gymnázium, Frýdlant, Mládeže 884,
příspěvková organizace**

Mládeže 884, 464 01 Frýdlant

**Gymnázium Ivana Olbracht, Semily,
Nad Špejcharem 574, příspěvková organizace**

Nad Špejcharem 574, 513 01 Semily

**Gymnázium, Turnov, Jana Palacha 804,
příspěvková organizace**

Jana Palacha 804, 511 01 Turnov

**Gymnázium Dr. Antona Randy,
Jablonec nad Nisou, příspěvková organizace**

Dr. Randy 4096/13, 466 01 Jablonec nad Nisou

**Gymnázium a Střední odborná škola, Jilemnice,
Tkalcovská 460, příspěvková organizace**

Tkalcovská 460, 514 01 Jilemnice

**Gymnázium a Střední odborná škola pedagogická,
Liberec, Jeronýmova 425/27, příspěvková organizace**

Jeronýmova 425/27, 460 07 Liberec

**Obchodní akademie, Česká Lípa,
náměstí Osvobození 422, příspěvková organizace**

náměstí Osvobození 422, 470 01 Česká Lípa

**Vyšší odborná škola mezinárodního obchodu
a Obchodní akademie, Jablonec nad Nisou,
Horní náměstí 15, příspěvková organizace**

Horní náměstí 15, 466 79 Jablonec nad Nisou

**Obchodní akademie a Jazyková škola s právem
státní jazykové zkoušky, Liberec,
Šamánkova 500/8, příspěvková organizace**

Šamánkova 500/8, 460 01 Liberec

**Obchodní akademie, Hotelová škola
a Střední odborná škola, Turnov, Zborovská 519,
příspěvková organizace**

Zborovská 519, 511 01 Turnov

**Střední průmyslová škola, Česká Lípa,
Havlíčková 426, příspěvková organizace**

Havlíčková 426, 470 01 Česká Lípa

**Střední průmyslová škola stavební, Liberec 1,
Sokolovské náměstí 14, příspěvková organizace**

Sokolovské náměstí 14, 460 31 Liberec 1

**Střední průmyslová škola strojní a elektrotechnická
a Vyšší odborná škola, Liberec 1, Masarykova 3,
příspěvková organizace**

Masarykova 3/460, 460 84 Liberec 1

**Střední průmyslová škola textilní, Liberec,
Tyršova 1, příspěvková organizace**

Tyršova 1, 460 81 Liberec

**Vyšší odborná škola sklářská a Střední škola,
Nový Bor, Wolkerova 316, příspěvková organizace**

Wolkerova 316, 473 01 Nový Bor

**Střední uměleckoprůmyslová škola sklářská,
Kamenický Šenov, Havlíčkova 57,
příspěvková organizace**

Havlíčková 57, 471 14 Kamenický Šenov

**Střední uměleckoprůmyslová škola
a Vyšší odborná škola, Jablonec nad Nisou,
Horní náměstí 1, příspěvková organizace**

Horní náměstí 1/800, 466 80 Jablonec nad Nisou

**Střední uměleckoprůmyslová škola sklářská,
Železný Brod, Smetanovo zátiší 470,
příspěvková organizace**

Smetanovo zátiší 470, 468 22 Železný Brod

**Střední uměleckoprůmyslová škola
a Vyšší odborná škola, Turnov, Skálova 373,
příspěvková organizace**
Skálova 373, 511 01 Turnov

**Střední zdravotnická škola a Vyšší odborná škola
zdravotnická, Liberec, Kostelní 9,
příspěvková organizace**
Kostelní 9, 460 31 Liberec

**Střední zdravotnická škola, Turnov,
28. října 1390, příspěvková organizace**
28. října 1390, 511 01 Turnov

**Střední škola a Mateřská škola, Liberec,
Na Bojišti 15, příspěvková organizace**
Na Bojišti 15, 460 10 Liberec

**Střední škola strojní, stavební a dopravní,
Liberec II, Truhlářská 360/3,
příspěvková organizace**
Truhlářská 360/3, 460 01 Liberec

**Integrovaná střední škola, Semily, 28. října 607,
příspěvková organizace**
28. října 607, 513 01 Semily

**Integrovaná střední škola, Vysoké nad Jizerou, Dr.
Farského 300, příspěvková organizace**
Dr. Farského 300, 512 11 Vysoké nad Jizerou

**Střední odborná škola a Střední odborné učiliště,
Česká Lípa, 28. října 2707, příspěvková organizace**
28. října 2707, 470 06 Česká Lípa

**Střední průmyslová škola technická,
Jablonec nad Nisou, Belgická 4852,
příspěvková organizace**
Belgická 4852, 466 01 Jablonec nad Nisou

**Střední škola řemesel a služeb, Jablonec nad Nisou,
Smetanova 66, příspěvková organizace**
Smetanova 66, 466 01 Jablonec nad Nisou

**Střední škola gastronomie a služeb, Liberec,
Dvorská 447/29, příspěvková organizace**
Dvorská 447/29, 460 05 Liberec V

**Střední škola, Lomnice nad Popelkou,
Antala Staška 213, příspěvková organizace**
Antala Staška 213, 512 51 Lomnice nad Popelkou

**Střední škola hospodářská a lesnická, Frýdlant,
Bělíkova 1387, příspěvková organizace**
Bělíkova 1387, 464 01 Frýdlant

**Střední odborná škola, Liberec,
Jablonecká 999, příspěvková organizace**
Jablonecká 999, 460 04 Liberec

**Základní škola a mateřská škola logopedická,
Liberec, příspěvková organizace**
E. Krásnohorské 921, 460 01 Liberec

**Základní škola a Mateřská škola pro tělesně
postižené, Liberec, Lužická 920/7,
příspěvková organizace**
Lužická 920/7, 460 01 Liberec

**Základní škola, Jablonec nad Nisou, Liberecká
1734/31, příspěvková organizace**
Liberecká 31, 466 01 Jablonec nad Nisou

**Základní škola a Mateřská škola při dětské
léčebně, Cvikov, Ústavní 531,
příspěvková organizace**
Ústavní 531, 471 54 Cvikov

**Základní škola a Mateřská škola při nemocnici,
Liberec, Husova 357/10, příspěvková organizace**
Husova 357/10, 460 01 Liberec

**Základní škola praktická a Základní škola speciální,
Jablonec v Podještědí, Komenského 453,
příspěvková organizace**
Komenského 453, 471 25 Jablonec v Podještědí

**Základní škola a Mateřská škola, Jablonec nad
Nisou, Kamenná 404/4, příspěvková organizace**
Kamenná 404/4, 466 01 Jablonec nad Nisou

**Základní škola, Tanvald, Údolí Kamenice 238,
příspěvková organizace**
Údolí Kamenice 238, 468 41 Tanvald

**Základní škola, Nové Město pod Smrkem,
Textilanská 661, příspěvková organizace**
Textilanská 661, 463 65 Nové Město pod Smrkem

**Základní škola, Turnov, Sobotecká 242,
příspěvková organizace**
Sobotecká 242, 511 01 Turnov

**Základní škola a Mateřská škola, Jilemnice,
Komenského 103, příspěvková organizace**
Komenského 103, 514 01 Jilemnice

**Základní škola speciální, Semily, Nádražní 213,
příspěvková organizace**
Nádražní 213, 513 01 Semily

Dětský domov, Česká Lípa, Mariánská 570,
příspěvková organizace
Mariánská 570, 470 01 Česká Lípa

Dětský domov, Jablonné v Podještědí,
Zámecká 1, příspěvková organizace
Zámecká 1, 471 25 Jablonné v Podještědí

Dětský domov, Základní škola a Mateřská škola,
Krompach 47, příspěvková organizace
Čp. 47, 471 57 Krompach

Dětský domov, Dubá - Deštná 6,
příspěvková organizace
Deštná 6, 472 01 Doksy

Dětský domov, Jablonec nad Nisou, Pasecká 20,
příspěvková organizace
Pasecká 20, 466 02 Jablonec nad Nisou

Dětský domov, Frýdlant, Větrov 3005,
příspěvková organizace
Větrov 3005, 464 01 Frýdlant

Dětský domov, Semily, Nad Školami 480,
příspěvková organizace
Nad Školami 480, 513 01 Semily

Domov mládeže, Liberec, Zeyerova 33,
příspěvková organizace
Zeyerova 33, 460 38 Liberec

Dům dětí a mládeže Větrník, Liberec 1,
Riegrova 16, příspěvková organizace
Riegrova 16, 460 01 Liberec 1

Pedagogicko-psychologická poradna,
Česká Lípa, Havlíčkova 443,
příspěvková organizace
Havlíčkova 443, 470 01 Česká Lípa

Pedagogicko-psychologická poradna,
Jablonec nad Nisou, Palackého 48,
příspěvková organizace
Palackého 48, 466 04 Jablonec nad Nisou

Pedagogicko-psychologická poradna,
Liberec 2, Truhlářská 3, příspěvková organizace
Truhlářská 3, 460 01 Liberec 2

Pedagogicko-psychologická poradna, Semily,
Nádražní 213, příspěvková organizace
Nádražní 213, 513 01 Semily

Centrum vzdělanosti Libereckého kraje,
příspěvková organizace
Masarykova 18, 460 01 Liberec

Odbor sociálních věcí

Jedličkův ústav, příspěvková organizace
Lužická 7, 460 01 Liberec

Centrum intervenčních a psychosociálních služeb
Libereckého kraje, příspěvková organizace
Tanvaldská 269, 463 11 Liberec

Domov pro osoby se zdravotním postižením
Mařenice, příspěvková organizace
Mařenice 204, 471 56 Mařenice

Domov Sluneční dvůr, příspěvková organizace
Jestřebí 126, 471 61 Jestřebí

Denní a pobytové sociální služby,
příspěvková organizace
Hradecká 2905, 470 06 Česká Lípa

Služby sociální péče TEREZA,
příspěvková organizace
Benešov u Semil 180, 512 06 Benešov u Semil

Domov důchodců Sloup v Čechách,
příspěvková organizace
Benešova 1, 471 52 Sloup v Čechách

Domov důchodců Rokytnice nad Jizerou,
příspěvková organizace
Dolní Rokytnice 291, 512 44 Rokytnice nad Jizerou

Domov důchodců Jablonecké Paseky,
příspěvková organizace
ul. V. Nezvala 87/14, 466 02 Jablonec nad Nisou

Domov důchodců Velké Hamry,
příspěvková organizace
Velké Hamry 600, 468 45 Velké Hamry

Domov pro seniory Vratislavice nad Nisou,
příspěvková organizace
U Sila 321, 463 11 Liberec

Domov důchodců Český Dub,
příspěvková organizace
Zámecká 39/IV, 463 43 Český Dub

**Domov důchodců Jindřichovice pod Smrkem,
příspěvková organizace**

Jindřichovice pod Smrkem 238,
463 66 Jindřichovice pod Smrkem

**Dům seniorů Liberec-Františkov,
příspěvková organizace**

Domažlická 880/8, 460 10 Liberec

Domov Raspenava, příspěvková organizace

Fučíkova 432, 463 61 Raspenava

APOSS Liberec, příspěvková organizace

Zeyerova 832/24, 460 01 Liberec

Domov a Centrum aktivity, příspěvková organizace

Liberecká 451, 463 42 Hodkovice nad Mohelkou

Domov a Centrum denních služeb

Jablonec nad Nisou, příspěvková organizace

U Balvanu 2, 466 01 Jablonec nad Nisou

**Odbor kultury, památkové péče
a cestovního ruchu**

**Krajská vědecká knihovna v Liberci,
příspěvková organizace**

Rumjancevova 1362/1, 460 53 Liberec

**Severočeské muzeum v Liberci,
příspěvková organizace**

Masarykova 437/11, 460 01 Liberec

**Oblastní galerie Liberec,
příspěvková organizace**

Masarykova 723/14, 460 01 Liberec

**Vlastivědné muzeum a galerie v České Lípě,
příspěvková organizace**

náměstí Osvobození 297/1, 470 34 Česká Lípa

**Muzeum Českého ráje v Turnově,
příspěvková organizace**

Skálova 71, 511 01 Turnov

Odbor zdravotnictví

**Zdravotnická záchranná služba Libereckého kraje,
příspěvková organizace**

Husova 976/37, 460 01 Liberec

**Léčebna respiračních nemocí Cvikov,
příspěvková organizace**

Martinovo údolí 532/1, 471 54 Cvikov

Odbor dopravy

**Krajská správa silnic Libereckého kraje,
příspěvková organizace**

České mládeže 632/32, 460 06 Liberec VI

Odbor životního prostředí a zemědělství

**Středisko ekologické výchovy Libereckého kraje,
příspěvková organizace**

Oldřichov v Hájích 5, 463 31 Oldřichov v Hájích

SLOVO ŘEDITELE KRAJSKÉHO ÚŘADU LK



Vážení přátelé,

Krajský úřad je výkonným orgánem kraje. Plní úkoly v samostatné působnosti uložené mu zastupitelstvem a napomáhá činnosti výborů a komisí. V přenesené působnosti vykonává státní správu v rozsahu vyplývajícím ze zákona o krajích a podle zvláštních zákonů. Krajský úřad Libereckého kraje měl ke konci roku 2014 celkem 400 systemizovaných pracovních míst, z toho 33 pracovních míst hrazených mimo rozpočet Libereckého kraje, většinou z evropských projektů.

Krajský úřad se dlouhodobě aktivně zaměřuje na zvyšování kvality poskytovaných služeb. Směřuje tak k naplnění vize úřadu – být respektovanou, otevřenou a důvěryhodnou institucí, která poskytuje kvalitní služby a přispívá ke stabilitě a rozvoji kraje.

V roce 2014 jsme dosáhli řady úspěchů, z nichž mezi největší patří získání ocenění **EXCELENTNÍ ORGANIZACE**. Tuto cenu jsem se svými kolegy převzal 25. listopadu 2014 v rámci 20. ročníku Národní ceny kvality ČR ve Španělském sále Pražského hradu. Zároveň jsme získali i mezinárodní ocenění EFQM (European Foundation for Quality Management) **Recognised for Excellence 4 star**. Krajský úřad Libereckého kraje se tak stal historicky prvním úřadem v rámci České republiky, který takovéto ocenění získal podle Modelu excelence EFQM.

V letech 2013 a 2014 realizoval krajský úřad projekt s názvem Další krokem ke kvalitě, který byl financován z OP LZZ společně s krajským rozpočtem. Uvedeného projektu se zúčastnili všichni zaměstnanci krajského úřadu a zaměstnanci vybraných obcí Libereckého kraje. V projektu byla nabídka kurzů, které se zabývaly finančním plánováním, právem a legislativou, a to zejména novým občanským zákoníkem, pracovním právem, zákonem o obcích, o krajích a o úřednících územních samosprávných celků.

Oblíbené byly také kurzy měkkých dovedností, např. prezentační a manažerské dovednosti a efektivní komunikace ve veřejné správě.

Úspěšně na úřadě pokračuje také projekt „Rozvoj e-Governmentu v Libereckém kraji“, který je také spolufinancován Evropskou unií. Hlavním cílem tohoto projektu je modernizace územní veřejné správy v Libereckém kraji a zefektivnění služeb veřejné správy prostřednictvím vyššího využití informačních a komunikačních technologií v území. Modernizací chce Liberecký kraj zjednodušit a zrychlit výkon veřejné správy pro občany, podnikatele, příspěvkové organizace a obce. Přínosem pro tyto cílové skupiny bude např. hostovaná elektronická spisová služba pro obce, příspěvkové organizace, vznik jednotné platformy pro důvěryhodné ukládání dokumentů, digitalizace významných dokumentů či knih ve spolupráci s Krajskou vědeckou knihovnou, úspora nákladů spojených s manipulací s dokumenty v listinné podobě. Vytvořením digitální mapy veřejné správy Libereckého kraje se usnadní správa a dostupnost základních referenčních a tematických prostorových dat a poskytování garantovaných informací o území. Realizací tohoto projektu dojde ke zvýšení kvality a rychlosti služeb občanům poskytovaných krajem a obcemi s rozšířenou působností.

Mgr. René Havlík,
ředitel Krajského úřadu Libereckého kraje

STRUKTURA KRAJSKÉHO ÚŘADU LIBERECKÉHO KRAJE

Ředitel Krajského úřadu Libereckého kraje

odbor kancelář hejtmana

oddělení sekretariátu hejtmana
oddělení krizového řízení
organizační oddělení
oddělení tiskové a vnějších vztahů

odbor regionálního rozvoje a evropských projektů

oddělení rozvojových koncepcí
oddělení přípravy a řízení projektů
oddělení řízení grantových schémat
oddělení dotací

ekonomický odbor

oddělení rozpočtu a financování
oddělení účetní evidence
oddělení ekonomických analýz

odbor školství, mládeže, tělovýchovy a sportu

oddělení organizační a správní
oddělení vzdělávání a koncepcí
oddělení financování nepřímých nákladů
oddělení financování přímých nákladů
oddělení mládeže, sportu a zaměstnanosti
oddělení projektů ve vzdělávání

odbor sociálních věcí

oddělení sociální práce
oddělení sociálních služeb

odbor dopravy

oddělení pozemních komunikací
oddělení silniční dopravy
správní a technické oddělení
oddělení dopravní obslužnosti

odbor kultury, památkové péče a cestovního ruchu

oddělení kultury
oddělení památkové péče
oddělení cestovního ruchu

odbor životního prostředí a zemědělství

oddělení zemědělství a ochrany přírody
oddělení posuzování vlivů na životní prostředí a IPPC
oddělení ovzduší a odpadů
oddělení vodního a lesního hospodářství

odbor zdravotnictví

správní oddělení
oddělení ekonomiky a zdravotní politiky

právní odbor

právní oddělení
oddělení dozoru a legislativy

odbor územního plánování a stavebního řádu

oddělení územního plánování
oddělení stavebního řádu

odbor informatiky

oddělení software
oddělení hardware
oddělení kontaktní centrum

správní odbor

oddělení matrik a státního občanství
oddělení přestupků a voleb
oddělení Krajský živnostenský úřad

odbor investic a správy nemovitého majetku

oddělení investic
majetkoprávní oddělení
oddělení veřejných zakázek

odbor kancelář ředitele

oddělení personální a mzdové
oddělení hospodářské správy
oddělení spisové služby
oddělení autoprovozu

odbor kontroly

oddělení vnější a vnitřní kontroly

oddělení interního auditu

oddělení sekretariátu ředitele

manažer kvality

STATISTICKÁ DATA KRAJSKÉHO ÚŘADU LIBERECKÉHO KRAJE ZA ROK 2014

Systemizované pracovní pozice úřadu k 31. 12. 2014	Počet
ředitel krajského úřadu	1
vedoucí odboru	16
vedoucí oddělení	52
zaměstnanec realizující projekty EU	33
zaměstnanec obslužných profesí	21
ostatní zaměstnanci	277
CELKEM	400

Celkový fyzický počet zaměstnanců úřadu k 31. 12. 2014 byl 387

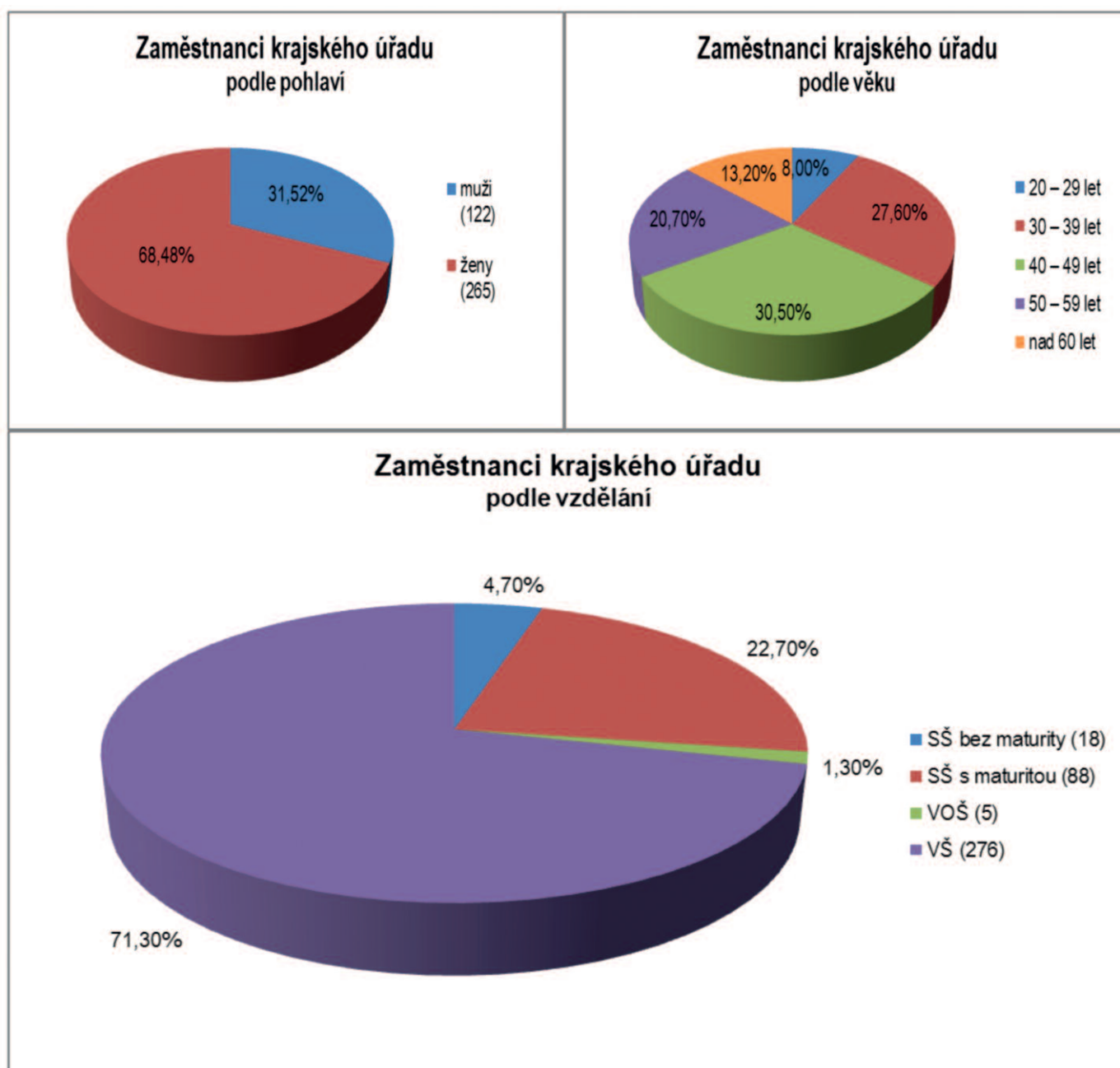

Nové pracovní poměry, fluktuace a nemocnost	Počet
počet vyhlášených výběrových řízení	74
počet uzavřených nových pracovních poměrů	36
míra fluktuace zaměstnanců	7,03 %
nemocnost zaměstnanců	1,96 %

Ukončené pracovní poměry	Počet
uplynutím doby určité	7
dohodou o rozvázání pracovního poměru	7
zrušením pracovního poměru ve zkušební době	3
odchodem do starobního důchodu	4
ukončením pracovního poměru ze strany zaměstnavatele	1
výpovědí ze strany zaměstnance	5
CELKEM	27

Platové ukazatele	Počet
průměrná platová třída	10,17
průměrný platový stupeň	8,49
průměrný základní platový tarif	20.889,- Kč
průměrný osobní příplatek	6.025,- Kč
průměrný příplatek za vedení	5.852,- Kč
průměrný plat včetně odměn	30.463,- Kč

Vzdělávání dle zákona č. 312/2002 Sb.	Počet účastníků	Náklady na vzdělávání
vstupní vzdělávání (zajišťováno interně)	26	0,- Kč
příprava a zkouška odborné způsobilosti	14	188.440,- Kč
vzdělávání vedoucích úředníků	0	11.740,- Kč
průběžné vzdělávání „z prostředků kraje“	972	1.016.174,- Kč
průběžné vzdělávání „z prostředků EU“		1.183.743,- Kč
CELKEM	1012	2.400.097,- Kč



Kontaktní údaje

Liberecký kraj, U Jezu 642/2a, 461 80 Liberec 2

IČ: 70891508

Tel.: +420 485 226 111

Fax: +420 485 226 444

E-mail: info@kraj-lbc.cz

www.kraj-lbc.cz

Výroční zpráva Libereckého kraje za rok 2014

Vydal: Liberecký kraj

Náklad: CD – 150 ks

Vydání této výroční zprávy nebylo ověřeno auditorem.