



Výroční zpráva Libereckého kraje 2013

ÚVODNÍ SLOVO HEJTMANA LIBERECKÉHO KRAJE

Vážení občané Libereckého kraje, nová politická reprezentace Libereckého kraje, která vzešla z listopadových voleb roku 2012, předkládá výroční zprávu za první rok IV. volebního období.

Vládnoucí koalice Libereckého kraje Starostové pro Liberecký kraj (SLK) a Změna pro Liberecký kraj (ZpLK) mohou po roce vedení kraje potvrdit, že společné programové prohlášení se daří postupně naplňovat.

Otevřenost a transparentnost jsou pro fungování kraje kraj velmi důležité

Ukazuje se například, že transparentnost a otevřenost se přes určité problémy ve výsledcích činnosti kraje vyplácí. Rada a Zastupitelstvo Libereckého kraje ve většině případů na tyto principy přistoupily, otevřenost a transparentnost Libereckého kraje se daří prosazovat napříč politickým spektrem ve prospěch našeho regionu a zejména občanů.

Ve vedení kraje se tak uplatňuje úplná informovanost o finanční situaci kraje, transparentnost ve všech oblastech, zkvalitnění kontroly a zapojení veřejnosti do práce poradních orgánů kraje – komisí a výborů.

Jako první kraj v České republice jsme začali uveřejňovat smlouvy prostřednictvím Portálu veřejné správy. Funguje již také, rovněž jako první v České republice, transparentní účet Libereckého kraje, a též je možné se podívat na rozklikávací rozpočet kraje. Obyvatelé tak prostřednictvím webového portálu Libereckého kraje mohou kdykoli sledovat, jak si Liberecký kraj vede po finanční stránce, jaké služby platí a jak jednotlivé resorty čerpají finanční prostředky z rozpočtu kraje. Liberecký kraj také jako první orgán veřejné správy v ČR zapojil do systému zveřejňování smluv a objednávek na internetu i své příspěvkové organizace. Prostřednictvím Portálu veřejné správy se tak každý může podívat na smluvní vztahy, které příspěvkové organizace zřizované Libereckým krajem uzavírají a za jakých podmínek.

Navíc bylo možné připomínkovat prostřednictvím webových stránek – „Anketou priorit pohledem občanů“ veřejný rozpočet a podílet se na přípravě krajského rozpočtu pro rok 2014. Samozřejmostí je přímý přenos jednání Zastupitelstva Libereckého kraje na webových stránkách kraje a jeho záznam.

Mapa investic pomáhá občanům orientovat se v krajských akcích v blízkém okolí

Liberecký kraj již také zavedl nově vytvořenou mapu investic Libereckého kraje – přehled uskutečněných a plánovaných investičních akcí podle měst, obcí a regionů.

Hlavní myšlenkou je dát občanům možnost orientovat se v okolí svého bydliště, případně v celém Libereckém kraji, jak se usku- tečňují, v jakém množství a rozsahu investiční akce v celém kraji. Občané mají možnost vidět na mapě, kde se příslušná akce realizuje a mohou si filtrovat veškeré informace po jednotlivých odborech“.

U každé investiční akce tak získají podrobnou informaci o termínu zahájení, ukončení, jaká je cena a například i kdo je zhotovitel. Tato on-line aplikace je samozřejmě neustále aktualizována. V rámci krajů je Liberecký kraj prvním, kdo představuje tuto aplikaci a rozhodně je to další krok našeho otevřeného Libereckého kraje.

Správně zadané veřejné zakázky přináší kraji úspory

Od 1. 1. 2013 bylo Krajským úřadem Libereckého kraje vyhodnoceno 25 veřejných zakázek zadávaných dle zákona č. 137/2006 Sb., o veřejných zakázkách a 34 veřejných zakázek malého rozsahu zadávaných resortem investic. Předpokládaná hodnota všech těchto veřejných zakázek byla 196 156 812,- Kč bez DPH. Vysoutěžené částky resp. ceny dle smluv jsou ve výši 127 937 852,- Kč bez DPH, čímž vznikla Libereckému kraji úspora 34,78% = 68 218 960 Kč bez DPH.

Kromě dosažení úspory ve vysoutěžených veřejných zakázkách Liberecký kraj také prověřuje zachování kvality dle projektové dokumentace s odůvodněním mimořádně nízkých nabídkových cen v položkách jednotlivých nabídek.

Optimální zadávací dokumentace přináší více uchazečů a možnosti vybrat co nejvhodnější nabídku. Je to pro mě stále otevřený prostor, a pokud přijdou věci, které by měly lidem umožnit kontrolovat vedení kraje, tak je budeme v dalších třech letech dělat.



Vyrovnaný rozpočet, nenavyšování zadluženosti – základ dobrého hospodaření LK

Rozpočet kraje byl sestaven jako vyrovnaný - příjmy činí 2,39 miliardy Kč, výdaje 2,34 miliardy Kč. V průběhu roku 2013 Liberecký kraj neuzavřel žádné nové smlouvy, které by, v porovnání s rokem 2012, navyšovaly zadluženost kraje. K 1.1.2014 kraj „dluží“ na úvěrech a jím podobných závazcích celkem 1 152 mil. Kč. Žel, budeme pokračovat ve splácení dluhů našich předchůdců, v roce 2014 na splátkách úvěrů zaplatíme 147 milionů korun ze schváleného krajského rozpočtu na tento rok. I proto se ale budeme dál chovat šetrně a všechny výdaje z krajského rozpočtu pečlivě zvážíme. Stávající rozsah, dostupnost a kvalitu služeb poskytovaných obyvatelům kraje ale zajistíme, od služeb krajské záchranky, přes financování autobusů a vlaků až po střední školy, domovy důchodců nebo dětské domovy.

Plány a priority Libereckého kraje do roku 2014

V roce 2014 budou pokračovat investice do krajské Nemocnice s poliklinikou v České Lípě, kam již putovalo z rozpočtu kraje přes 70 milionů Kč, do oprav silnic II. a III. třídy nebo zateplování budov některých středních škol. Většina silnic zničených povodní v roce 2010 bude opravena do konce tohoto roku, což je možné především díky rozhodnutí vlády o navýšení financování pro Liberecký kraj o 547 milionů korun. Vybojování tohoto rozhodnutí považuji za svůj největší osobní úspěch roku 2013.

V investicích do krajských silnic však musíme pokračovat i tam, kam povodeň v roce 2010 nezasáhla. Havarijní stav poloviny krajských silnic je asi největší krajské téma i na tři další léta našeho funkčního období. Pro rok 2014 chystáme rekonstrukce našich silnic s pomocí všech výzev za téměř miliardu korun.

V neposlední řadě počítáme také se zahájením výstavby kameného hospice a to vše, jak doufám, půjde bez půjček a úvěrů a opět s vyrovnaným rozpočtem kraje.

Martin Půta, hejtman Libereckého kraje

OBSAH

Úvodní slovo hejtmana Libereckého kraje	2
Obsah	3
Přehled základních informací o kraji včetně jeho symbolů	4
Struktura orgánů Libereckého kraje	6
Rada Libereckého kraje - IV. volební období	7
Složení komisí RK - IV. volební období	8
Zastupitelstvo Libereckého kraje 2013	10
Výbory zastupitelstva Libereckého kraje za období 2012 - 2016	13
Kalendárium 2013	16
Vztahy s veřejností	22
Hospodaření Libereckého kraje za rok 2013	24
Školství, mládež, zaměstnanost	33
Zdravotnictví	35
Tělovýchova a sport	37
Sociální věci	38
Životní prostředí a zemědělství	40
Doprava	43
Informatika	47
Krizové řízení kraje	49
Hospodářský a regionální rozvoj	51
Územní plánování LK	54
Kultura a památková péče	55
Cestovní ruch	57
Liberecký kraj a Evropská unie	59
Partnerské regiony Libereckého kraje	63
Slovo ředitele Krajského úřadu Libereckého kraje	64
Struktura Krajského úřadu Libereckého kraje	65
Statistická data Krajského úřadu Libereckého kraje	66
Přehled příspěvkových organizací Libereckého kraje k 31. 12. 2013	68
Kontaktní údaje	71

PŘEHLED ZÁKLADNÍCH INFORMACÍ O KRAJI VČETNĚ JEHO SYMBOLŮ

Liberecký kraj se rozprostírá na severu České republiky. Území zahrnuje sever České kotliny, Jizerské hory, západní Krkonoše s Krkonošským podhůřím a východní část Lužických hor. Svým severním okrajem tvoří v délce 20 km státní hranici se Spolkovou republikou Německo, na kterou navazuje 130 km dlouhá hranice s Polskem. Východní část kraje sousedí s Královéhradeckým krajem, na jihu přiléhá ke Středočeskému kraji a na západě ke kraji Ústeckému. Patří ke krajům s vyšším podílem dětí a nižším podílem starších lidí.

Kraj má převážně průmyslový charakter. Rozvinut je především průmysl skla a bižuterie, výroba a zpracování plastů, strojírenství a odvětví zpracovatelského průmyslu s úzkou vazbou na výrobu automobilů. Tradiční textilní průmysl ztratil v důsledku útlumu v posledních letech svoje dominantní postavení.

Do území Libereckého kraje zasahuje i Euroregion Neisse-Nisa-Nysa. Tvoří ho tři hraniční oblasti nacházející se na území, kde se stýkají hranice České republiky, Spolkové republiky Německo a Polské republiky. Území Libereckého kraje je tak nedílnou součástí Euroregionu Neisse-Nisa-Nysa, který byl ustaven v roce 1991.

Liberecký kraj nabízí vynikající přírodní i kulturní podmínky pro cestovní ruch, a to jak zimní (sjezdové i klasické lyžování – Krkonoše, Jizerské hory, Ještědský hřbet, ale i Lužické hory), tak letní. V případě letního cestovního ruchu si lze zvolit téměř jakoukoli aktivitu – pěší a cykloturistiku (jak na horách, tak v níže položených oblastech – např. bývalý vojenský výcvikový prostor Ralsko), horolezectví (skalní města v Českém ráji), koupání (Máchovo jezero, vodní toky), městskou turistiku (Liberec, Turnov, Frýdlant v Čechách, Jilemnice aj.), památkovou turistiku (hrady, zámky, městské památkové zóny, vesnické památkové rezervace a zóny). K nejnavštěvovanějším hradům a zámkům patří Bezděz, Zákupy, Lemberk, Frýdlant, Sychrov, Hrubý Rohozec, Valdštejn. Důležitou roli sehrávají i lázeňská místa, tolik vyhledávaná právě návštěvníky ze sousedních zemí. Svou bohatou kulturně historickou tradicí, která se odráží ve velkém množství stavebních a historických památek i kulturních zařízení, naláká každoročně do regionu statisíce návštěvníků. Symbolem pro široké okolí se stala jedinečná stavba horského hotelu Ještěd, která obdržela Perretovu cenu.

Bohatá kulturně historická tradice kraje se odráží nejen ve velkém množství stavebních a historických památek, ale i v kulturních zařízeních. K institucím nadregionálního významu patří především Severočeské muzeum v Liberci, Oblastní galerie v Liberci a Krajská vědecká knihovna v Liberci. Významnými kulturními institucemi jsou dále Divadlo F. X. Šaldy se scénou Malého divadla a Naivní divadlo v Liberci, Zoologická a Botanická zahrada v Liberci. Mezi kulturní zařízení regionálního významu patří řada muzeí a galerií v různých částech kraje. V návaznosti na tradici skla a bižuterie této oblasti se návštěvníkům nabízí např. Sklářská muzea v Novém Boru, Kamenickém Šenově a Železném Brodu, Muzeum skla a bižuterie v Jablonci nad Nisou. Muzeum Českého ráje v Turnově vlastní sbírky z oblasti geologie, mineralogie a dokumentace zlatnictví a šperkařství, které jsou jedinečné nejen v rámci České republiky, ale i Evropy. Neméně důležitými zařízeními jsou knihovny a jejich pobočky v nižších územních celcích.

Liberecký kraj je krajem s velkými možnostmi v oblasti studia. Nutné je tedy zmínit existenci vysoké školy na území Libereckého kraje. Jedná se o Technickou univerzitu v Liberci s fakultou strojní, textilní, hospodářskou, pedagogickou, architektury, mechatroniky a mezioborových inženýrských studií. Dále má mládež možnost studovat na mnoha středních školách (gymnázia, střední odborné školy, střední odborná učiliště, integrované střední školy, speciální školy).

Seznam obcí s rozšířenou působností v Libereckém kraji:

Česká Lípa (www.mucl.cz)
Frýdlant (www.mesto-frydlant.cz)
Jablonec nad Nisou (www.mestojablonec.cz)
Jilemnice (www.mestojilemnice.cz)
Liberec (www.liberec.cz)
Nový Bor (www.novy-bor.cz)
Semily (www.semily.cz)
Tanvald (www.tanvald.cz)
Turnov (www.turnov.cz)
Železný Brod (www.zelbrod.cz)

Symbyly kraje

Prapor a vlajka

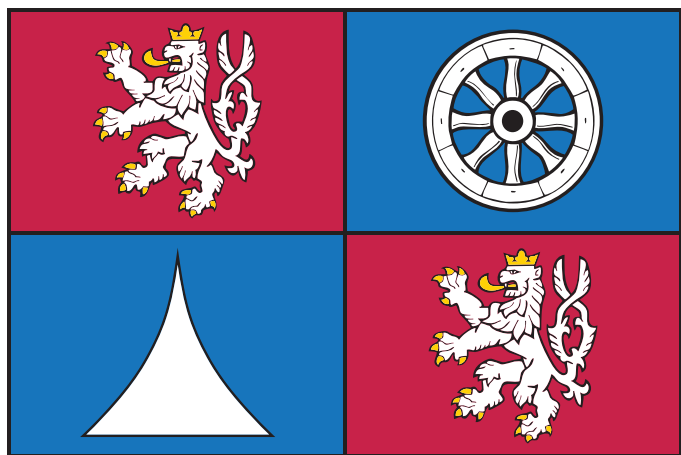

Znak i vlajka mají podobu červeno-modře čtvrceného štítu, kde v prvním a čtvrtém poli je český lev, ve druhém stříbrné loukoťové kolo a ve třetím stříbrný vydutý hrot, který odkazuje na významný přírodně krajinný, stavební a kulturní prvek kraje - Ještěd - a připomíná rovněž obecně horský či podhorský charakter kraje. Zemský znak v prvním a čtvrtém poli symbolizuje příslušnost kraje k historickému území Čech. Ve druhém poli je vozové kolo převzaté ze štítku znaku uděleného Liberci roku 1577 císařem Rudolfem II. Jedná se vlastně o rodový erb pánů z Redernu, kteří vládli městu od roku 1558 a zasloužili se výrazně o jeho rozvoj.

Logo



Logo vytvořené v duchu motto: „Dynamika – stabilita – jistota“. Základním grafickým motivem logotypu je stylizace kontinuální dynamiky pohybu. Dynamický pohyb simuluje expanzi a pokrok směřující k obecné prosperitě (červená), ovšem důmyslně založené na zdravé rozvaze a zodpovědnosti (zklidňující šedá uprostřed). Svou trojitou souběžnou linií evokuje logotyp vzájemnou koordinaci všech zúčastněných aspektů v životě s kladeným důrazem na klidný kontinuální pohyb směřující k cíli. Sama grafická nadsázka spojuje sportovní tradici se sportovní současností a nedalekými budoucími cíli a navíc umocněna sportovním duchem podporuje motivaci i přirozenou soupeřivost.

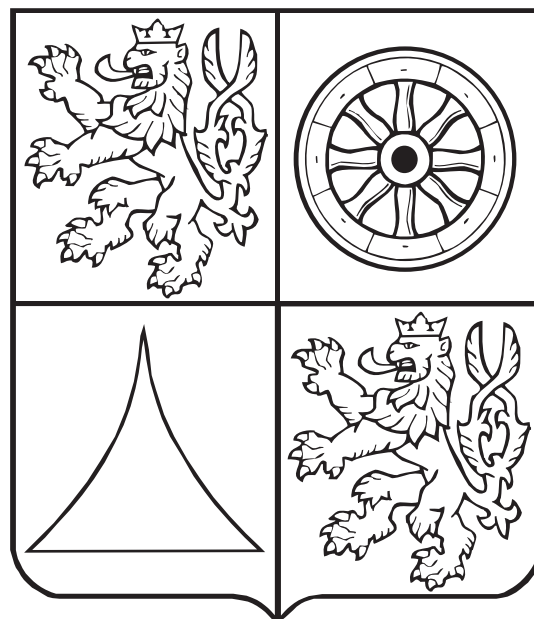
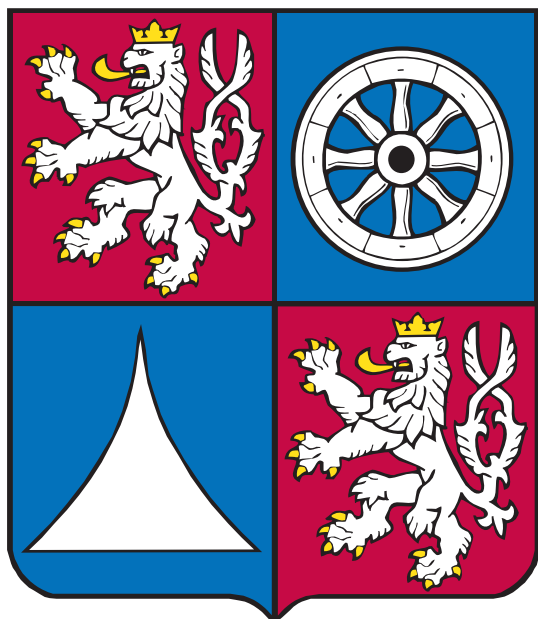

STRUKTURA ORGÁNŮ LIBERECKÉHO KRAJE

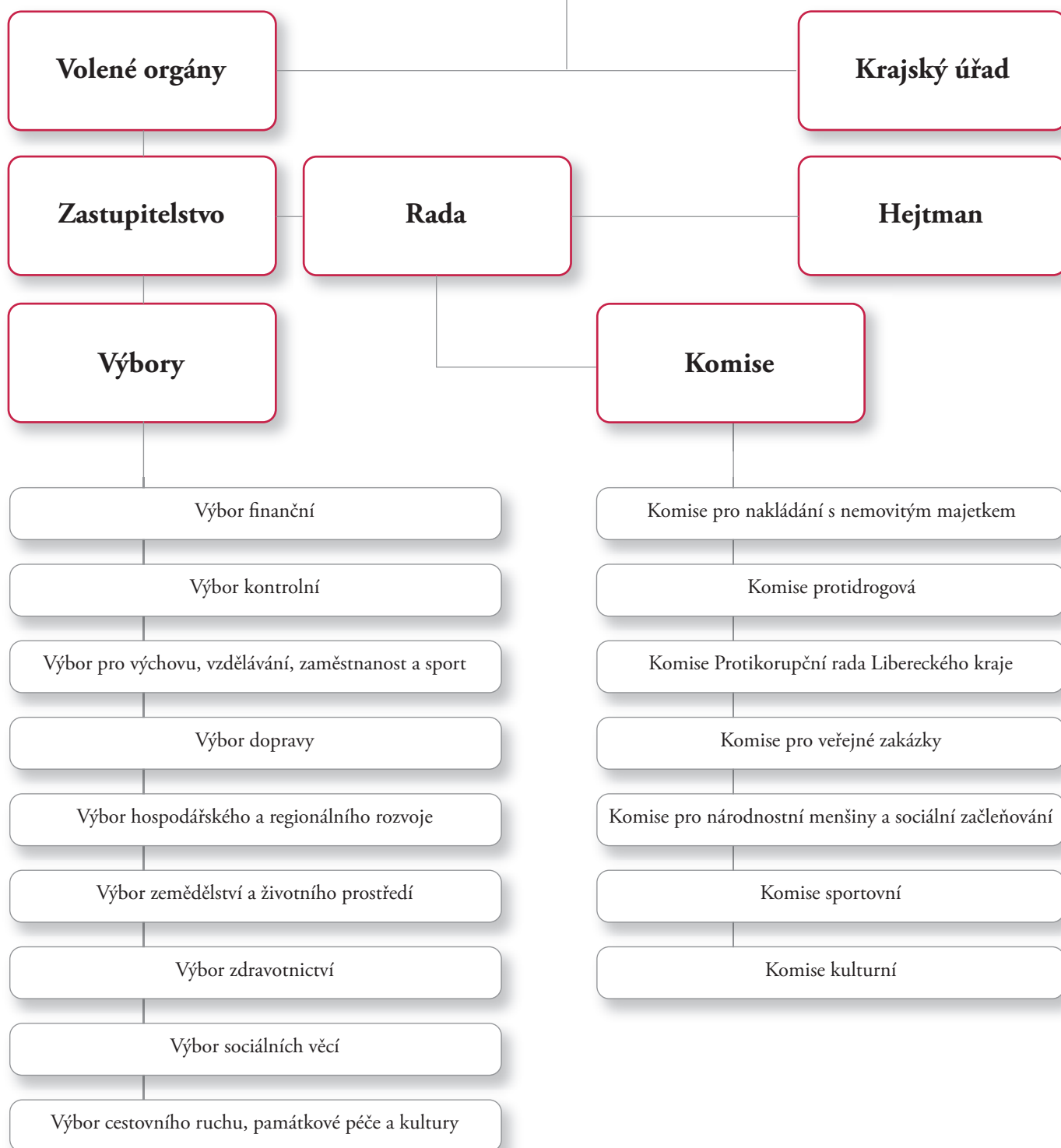

RADA LIBERECKÉHO KRAJE - IV. VOLEBNÍ OBDOBÍ

Rozdělení mandátů v radě kraje - celkem 9 členů

5 Starostové pro Liberecký kraj (hejtman, 2 x náměstek hejtmana, 2 x člen rady kraje)

4 Změna pro Liberecký kraj (1 x statutární náměstkyně hejtmana, 1 x náměstek hejtmana, 2 x člen rady kraje)



Martin Půta
hejtman (SLK)



Marek Pieter
náměstek hejtmana, řízení ekonomiky, investic,
správy majetku a informatiky (SLK)



PhDr. Hana Maierová
náměstkyně hejtmana, řízení cestovního
ruchu, památkové péče a kultury (SLK)



Vladimír Mastník
člen rady kraje, řízení dopravy (SLK)



Mgr. Petr Tulpa
člen rady kraje, řízení sociálních věcí (SLK)



Bc. Zuzana Kocumová
statutární náměstkyně, řízení zdravotnictví,
tělovýchovy a sportu (ZpLK)



Josef Jadrný
náměstek hejtmana, řízení životního
prostředí a zemědělství (ZpLK)



Ivana Hujerová
členka rady kraje, řízení hospodářského
a regionálního rozvoje, evropských
projektů a rozvoje venkova (ZpLK)



Alena Losová
členka rady kraje, řízení školství,
mládeže a zaměstnanosti (ZpLK)

SLOŽENÍ KOMISÍ RK – IV. VOLEBNÍ OBDOBÍ

– výčet a složení komisí

Komise pro nakládání s nemovitým majetkem:

předseda:	Marek Pieter	člen RK
místopředseda:	Vladimír Mastník	člen RK
	Bc. Zuzana Kocumová	člen RK
	Alena Losová, dipl. um.	člen RK
členové:	Ing. Vladimír Koudelka	
	Ing. Anna Matoušková	
	Ing. Drahomír Nesvadba	
	Bc. Martina Teplá	od 22. 1. – 30. 9. 2013
	Ing. Jana Šlaichová	od 1. 10. 2013
	Ing. Ivana Skrbková	od 18. 6. 2013
	Ing. Petr Neumann	
	Věra Forbelská	od 22. 1. – 31. 5. 2013
	Bc. Kateřina Požická	
	Bc. Tomáš Charypar	
	František Chot	člen ZK
	Jana Kašparová	nominovaná za ČSSD
tajemník:	JUDr. Tereza Filipová	od 22. 1. – 31. 8. 2013

Protidrogová komise:

předseda:	Mgr. Petr Tulpa	člen RK
místopředseda:	MUDr. David Adameček	
členové:	Mgr. Pavel Franc	
	MUDr. Veronika Kotková	
	MUDr. Jaromír Hons, Ph.D.	
	Mgr. Igor Pavelčák	
	Ing. Jana Schlegelová	
	Mgr. Alena Švejdová	
	Mgr. Alena Tesarčíková	
	Mgr. Kateřina Chudobová	
	MUDr. Věra Tučková	
tajemnice:	Ing. Jitka Sochová	jitka.sochova@kraj-lbc.cz

Komise protikorupční: (změna názvu komise dne 9. 7. 2013)

předseda:	Mgr. Jan Korytář	člen ZK
místopředseda:	Mgr. Věra Skřivánková	
členové:	Ing. Michal Hron	
	Mgr. Martin Hanke	
	Mgr. Petr Leyer	
	Mgr. Lenka Petráková	
	Mgr. Jiří Fiala	
tajemnice:	Ing. Jana Žáková	

Komise pro veřejné zakázky:

předseda:	Ing. František Chalupný	
místopředseda:	Ing. Vladimír Bělonohý	
členové:	Jiří Čeček	
	Štěpán Křeček	
	Ing. Vítězslav Čepelka, Ph.D.	
	Ing. Jindřich Vrabec	
	Václav Bilický	od 22. 4. – 5. 11. 2013
tajemnice:	Mgr. Martina Štastná	

SLOŽENÍ KOMISÍ RK – IV. VOLEBNÍ OBDOBÍ

– výčet a složení komisí

Komise pro národnostní menšiny a sociální začleňování:

předseda:	Petr Tulpa	člen RK
členové:	Mgr. Karel Bárta	
	Marcel Grünza	
	Denisa Violová	
	Miroslav More	
	Zuzana Melinčárová	
	Ruzanna Grigoryanová	
	Mgr. Lenka Kadlecová	člen ZK
	Petr Polák	
	Ing. Lubomír Záleský	
	Filip Pospíšil, Ph.D.	
	Kpt. Ing. Jan Daněk	
	Bc. Petra Sovová	
	Štefan Gorol	
	Michal Zimmermann	od 21. 5. – 3. 9. 2013
	NGUYEN VAN NHAT TAN	od 21. 5. – 3. 9. 2013
tajemník:	Václav Strouhal, Dis.	

Komise sportovní:

předseda:	Ing. Vladimír Boháč	člen ZK
místopředseda:	Jaromír Horák	
členové:	Stanislav Kynčl	
	Jiří Stodůlka	
	Ing. Karel Kapoun	
	Přemysl Samšiňák	
	Ing. Milan Horných	
	Ing. Petr Skalický	
	František Svoboda	
	Jakub Čerovský	
	Ing. Milan Hejduk	
	Mgr. Leoš Bím	
	PaedDr. Jindřich Martinec	
tajemník:	Bc. Martin Hanoušek	

Komise kulturní:

předseda:	Ladislav Dušek	
místopředseda:	André Jakubička	člen ZK
členové:	PhDr. Miloš Kadlec	
	Radovan Novotný	
	Bc. Jana Hamplová	
	Eva Kordová	
	PaedDr. František Zborník	
tajemník:	Míloslava Hamplová	

Komise Ekonomická rada Libereckého kraje:

Komise zřízena 2. RK dne 22. 1. 2013 usnesení č. 132/13/RK.
Komise zrušena 10. RK dne 21. 5. 2013 usnesení č. 816/13/RK.
Komise dále funguje jako poradní orgán hejtmána Libereckého kraje.

ZASTUPITELSTVO LK 2013

Rozdělení mandátů

Politická strana	Počet mandátů
SLK (Starostové pro Liberecký kraj)	13
ZpLK (Změna pro Liberecký kraj)	10
KSČM (Komunistická strana Čech a Moravy)	10
ČSSD (Česká strana sociálně demokratická)	7
ODS (Občanská demokratická strana)	5
celkem	45

Poř. číslo	Titul	Jméno	Příjmení	Kandidát za politickou stranu
1		Martin	PŮTA	SLK
2	Ing.	Michael	CANOV	SLK
3	PhDr.	Hana	MAIEROVÁ	SLK
4		Marek	PIETER	SLK
5	Ing.	Eva	BUREŠOVÁ	SLK
6		Lena	MLEJNKOVÁ	SLK
7	Ing.	Vladimír	BOHÁČ	SLK
8	Mgr.	Petr	TULPA	SLK
9		Vladimír	MASTNÍK	SLK
10		Vladimír	STŘÍBRNÝ	SLK
11	Mgr.	Jaromír	DVOŘÁK	SLK
12		Jiří	LÖFFELMANN	SLK
13	Mgr.	Tomáš	VLČEK	SLK
14	Mgr.	Jan	KORYTÁŘ	ZpLK
15	Bc.	Zuzana	KOCUMOVÁ	ZpLK
16	PhDr.	Jaromír	BAXA, Ph.D.	ZpLK
17	PhDr.	Miroslav	HUDEC	ZpLK
18	Ing.	Vladimír	OPATRNÝ	ZpLK
19		André	JAKUBIČKA	ZpLK
20		Ivan	KUNETKA	ZpLK
21		Ivana	HUJEROVÁ	ZpLK
22		Josef	JADRNÝ	ZpLK
23		Alena	LOSOVÁ, dipl.um.	ZpLK
	Bc.	Stanislav	MACKOVÍK	KSČM (do 26. 2. 2013)
24		Kateřina	KLIKAROVÁ	KSČM
25		Josef	SOUČEK	KSČM
26	Ing.	František	PEŠEK	KSČM
27	Ing.	Miloš	TITA	KSČM
28		Jan	DVOŘÁK	KSČM
29		František	CHOT	KSČM
30		Josef	ADAMČÍK	KSČM
31		Lukáš	ČÍŽEK	KSČM
32	Mgr.	Miroslav	BERAN	KSČM

Poř. číslo	Titul	Jméno	Příjmení	Kandidát za politickou stranu
33	JUDr.	Josef	VONDRUŠKA	KSČM (od 27. 2. 2013)
34	Mgr.	Lenka	KADLECOVÁ	ČSSD
35	Mgr.	Romana	ŽATECKÁ	ČSSD
		Pavel	PETRÁČEK	ČSSD (do 25. 2. 2013)
	Mgr.	Radek	CIKL	ČSSD (do 30. 9. 2013)
		Martin	SEPP	ČSSD (do 25. 2. 2013)
	Bc.	Zdeněk	BURSA	ČSSD (do 25. 2. 2013)
	Mgr.	Martina	ROSENBERGOVÁ	ČSSD (25. 2. 2013)
36	RNDr.	Vít	PŘÍKASKÝ	ČSSD
37	Ing.	Jaroslav	PODZIMEK	ČSSD (od 26. 2. 2013)
38	Ing.	Miroslav	KRÁLÍK	ČSSD (od 26. 2. 2013)
39		Bohumil	KAŠPAR	ČSSD (od 26. 2. 2013)
40	Mgr.	Stanislav	VALDMAN	ČSSD (od 1. 10. 2013)
41	Ing.	Petr	BEITL	ODS
	Mgr.	Hana	DOLEŽALOVÁ	ODS (od 19. 12. – 11. 1. 2013)
42	MUDr.	Vladimír	ŠÁMAL, Ph.D.	ODS
43	Ing.	Tomáš	SLÁMA, MSc.	ODS
44	Mgr.	Vladimír	RICHTER	ODS (od 12. 1. 2013)
45	Mgr.	Otakar	ŠPETLÍK	ODS

Rozdělení mandátů v Zastupitelstvu Libereckého kraje



SLK 13

ZpLK 10

KSČM 10

ČSSD 7

ODS 5

ZASTUPITELSTVO LK 2013



Martin PŮTA
SLK



Ing.
Michael CANOV
SLK



PhDr.
Hana MAIEROVÁ
SLK



Marek PIETER
SLK



Ing.
Eva BUREŠOVÁ
SLK



Lena MLEJNKOVÁ
SLK



Ing.
Vladimír BOHÁČ
SLK



Mgr.
Petr TULPA
SLK



Vladimír MASTNÍK
SLK



Vladimír STRÍBRNÝ
SLK



Mgr.
Jaromír DVOŘÁK
SLK



Jiří LÖFFELMANN
SLK



Mgr.
Tomáš VLČEK
SLK



Mgr.
Jan KORYTÁŘ
ZpLK



Bc.
Zuzana KOCUMOVÁ
ZpLK



PhDr.
Jaromír BAXA, Ph.D.
ZpLK



PhDr.
Miroslav HUDEC
ZpLK



Ing.
Vladimír OPATRŇY
ZpLK



André JAKUBIČKA
ZpLK



Ivan KUNETKA
ZpLK



Ivana HUJEROVÁ
ZpLK



Josef JADRŇY
ZpLK



Alena LOSOVÁ,
dipl.um.
ZpLK



Kateřina KLIKAROVÁ
KSČM



Josef SOUČEK
KSČM



Ing.
František PEŠEK
KSČM



Ing.
Miloš TITA
KSČM



Jan DVOŘÁK
KSČM



František CHOT
KSČM



Josef ADAMČÍK
KSČM



Lukáš ČÍZEK
KSČM



Mgr.
Miroslav BERAN
KSČM



JUDr.
Josef VONDRUŠKA
KSČM (od 27. 2. 2013)



Mgr.
Lenka KADLECOVÁ
ČSSD



Mgr.
Romana ŽATECKÁ
ČSSD



RNDr.
Vít PŘÍKASKÝ
ČSSD



Ing.
Jaroslav PODZIMEK
ČSSD (od 26. 2. 2013)



Ing.
Miroslav KRÁLÍK
ČSSD (od 26. 2. 2013)



Bohumil KAŠPAR
ČSSD (od 26. 2. 2013)



Mgr.
Stanislav VALDMAN
ČSSD (od 1. 10. 2013)



Ing.
Petr BEITL
ODS



MUDr.
Vladimír ŠÁMAL, Ph.D.
ODS



Ing.
Tomáš SLÁMA, MSc.
ODS



Mgr.
Vladimír RICHTER
ODS (od 12. 1. 2013)



Mgr.
Otakar ŠPETLÍK
ODS

VÝBORY ZASTUPITELSTVA LIBERECKÉHO KRAJE A JEJICH ČLENOVÉ ZA OBDOBÍ 2012 - 2016

Výbor finanční (15 členů):

			zvolen/a za	
předseda:	Ing. Petr Beitl	do 16. 1. 2013	(ODS)	člen ZK
	Mgr. Vladimír Richter	od 29. 1. 2013	(ODS)	člen ZK
místopředseda:	RSDr. Sylva Moravcová	od 25. 6. 2013	(ČSSD)	
členové:	Ing. Stanislava Silná		(SLK)	
	Mgr. Bc. Kateřina Malá		(SLK)	
	RNDr. Michal Hron		(SLK)	
	Mgr. Jaromír Beran	do 28. 2. 2013	(SLK)	
	Jan Sviták		(SLK)	
	PhDr. Jaromír Baxa, Ph.D.		(ZpLK)	člen ZK
	Ing. Josef Pilnáček		(ZpLK)	
	Mgr. Jan Korytář		(ZpLK)	člen ZK
	František Chot		(KSČM)	člen ZK
	Ing. Hana Vidnerová		(KSČM)	
	Ing. Helena Šafaříková		(KSČM)	
	Martin Tobiška		(ČSSD)	
	Ing. Petr Beitl	od 29. 1. 2013	(ODS)	člen ZK
	Bc. Petr Vyhnal			

Výbor kontrolní (11 členů):

předseda:	Ing. František Pešek		(KSČM)	člen ZK
místopředseda:	Antonín Lízner		(SLK)	
členové:	Ing. Jiří Drda		(SLK)	
	Ladislav Slánský		(ČSSD)	
	Mgr. Pavel Svoboda		(ČSSD)	
	Ing. Alena Dvořáčková		(ZpLK)	
	Ivana Jablonovská		(ZpLK)	
	JUDr. Jaroslav Švehla		(ODS)	
	Mgr. Hana Doležalová		(ODS)	
	Mgr. Věra Skřivánková		(KSČM)	
	Pavel Felgr			

Výbor pro výchovu, vzdělávání, zaměstnanost a sport (15 členů):

předseda:	Mgr. Jaromír Dvořák		(SLK)	člen ZK
místopředseda:	Mgr. Radek Cíkl		(ČSSD)	
členové:	Ing. Miloslav Louma		(SLK)	
	Mgr. Tomáš Vlček		(SLK)	člen ZK
	Ing. Jan Mečíř		(SLK)	
	Ing. Milan Přívratský		(ZpLK)	
	PaedDr. Milan Kubát		(ZpLK)	
	Mgr. Jiří Malec		(ZpLK)	
	Mgr. Miroslav Beran		(KSČM)	člen ZK
	Mgr. Dana Lysáková		(KSČM)	
	Ing. Ladislav Perk		(KSČM)	
	Mgr. Danuše Hejlová		(KSČM)	
	PaedDr. Jiří Týř		(ČSSD)	
	Ing. Eva Bartoňová		(ODS)	
	Ing. Jana Čechová			

Výbor dopravy (15 členů):

		zvolen/a za	
předseda:	Ivan Kunetka	(ZpLK)	člen ZK
místopředseda:	Ing. Luděk Sajdl	(SLK)	
členové:	Ing. František Chlouba	(SLK)	
	František Kaiser	(SLK)	
	Ing. Tomáš Hocke	(SLK)	
	Jindřich Berounský	(ZpLK)	
	PhDr. Miroslav Hudec	(ZpLK)	člen ZK
	Ing. Miloš Tita	(KSČM)	člen ZK
	Josef Adamčík	(KSČM)	člen ZK
	Mgr. Jiří Vařil, MBA	(KSČM)	
	Martin Sepp	do 25. 2. 2013 (ČSSD)	člen ZK
	Lukáš Martin	od 26. 3. 2013 (ČSSD)	
		do 21. 8. 2013	
	Petr Šimko	od 27. 8. 2013 (ČSSD)	
	Bohumil Kašpar	(ČSSD)	člen ZK
	Bc. Jan Stejskal	(ODS)	
	Mgr. Petr Karásek	(ODS)	
	Ing. Josef Jeníček		

Výbor hospodářského a regionálního rozvoje (15 členů):

předseda:	Ing. Eva Burešová	(SLK)	člen ZK
místopředseda:	RNDr. Vít Příkaský	(ČSSD)	člen ZK
členové:	Ing. Jiří Formánek	(SLK)	
	Jiří Vosecký	(SLK)	
	Jiří Ulvr	(SLK)	
	Ing. Blanka Nedvědicová	(ZpLK)	
	Ing. Vladimír Opatrný	(ZpLK)	člen ZK
	RNDr. Blažena Hušková	(ZpLK)	
	Karel Nápravník	(KSČM)	
	Alena Košťáková	(KSČM)	
	Mgr. Šárka Kalvová	(KSČM)	
	JUDr. Ing. Lukáš Pleticha	(ČSSD)	
	RNDr. Zdeněk Kadlas	(ODS)	
	Ing. Karel Dlouhý	(ODS)	
	PhDr. Oldřich Čepelka		

Výbor zemědělství a životního prostředí (15 členů):

předseda:	Vladimír Stríbrný	(SLK)	člen ZK
místopředseda:	Ing. Jaroslav Podzimek	(ČSSD)	člen ZK
členové:	Ing. Petr Válek	(SLK)	
	Zdeněk Vedral	(SLK)	
	Lenka Cincibusová	(SLK)	
	Šárka Mazánková	(ZpLK)	
	Ondřej Petrovský	(ZpLK)	
	Simona Jašová	(ZpLK)	
	Josef Souček	(KSČM)	člen ZK
	Lukáš Čížek	(KSČM)	
	Roman Valach	(KSČM)	
	Ing. Petr Máška	(ČSSD)	
	Jindřich Zeman, DiS.	(ČSSD)	
	Ing. Jaroslav Podzimek	(ČSSD)	člen ZK
	Bc. Tomáš Hasil	(ODS)	
	Vladimíra Pachlová		

Výbor zdravotnictví (15 členů):

		zvolen/a za	
předseda:	Jan Dvořák	(KSČM)	člen ZK
místopředseda:	MUDr. Pavel Novák	(ČSSD)	
členové:	Ing. Alena Kuželová, MBA	(SLK)	
	Bc. František Kučera	(SLK)	
	Ing. Břetislav Václavík	(SLK)	
	MUDr. Martin Hrubý	(SLK)	
	MUDr. Alexandra Jörgová	(ZpLK)	
	Bc. Halina Doležalová	(ZpLK)	
	MUDr. Miloslav Ferles	(ZpLK)	
	Bc. Stanislav Mackovík	(KSČM)	
	MUDr. Milada Rosenbergová	(KSČM)	
	Mgr. Romana Žatecká	(ČSSD)	člen ZK
	Ing. Tomáš Sláma, MSc.	(ODS)	člen ZK
	Jiří Stodůlka	(ODS)	
	MUDr. Jan Marušiak, PhD.		

Výbor sociálních věcí (15 členů):

předseda:	Pavel Petráček	do 25. 2. 2013	(ČSSD)	člen ZK
	Mgr. Lenka Kadlecová	od 26. 2. 2013	(ČSSD)	člen ZK
místopředseda:	PhDr. Miroslav Hudec		(ZpLK)	člen ZK
členové:	Jana Švehlová		(SLK)	
	Mgr. Radoslava Žáková		(SLK)	
	Lenka Malá		(SLK)	
	Iva Kreisingerová		(SLK)	
	Bedřiška Klíčovská		(ZpLK)	
	PhDr. Miroslav Hudec		(ZpLK)	člen ZK
	Lenka Ackermannová		(ZpLK)	
	Tatjana Nováková		(KSČM)	
	Miloslava Hudáková		(KSČM)	
	Lenka Zimmermannová		(KSČM)	
	Radka Kotoučková		(KSČM)	
	Mgr. Lenka Kadlecová	do 25. 2. 2013	(ČSSD)	člen ZK
	Mgr. Hana Moudrá		(ODS)	
	Mgr. Zora Machartová			

Výbor cestovního ruchu, památkové péče a kultury: - (15 členů)

předseda:	André Jakubička		(ZpLK)	člen ZK
místopředseda:	Ing. Miroslav Králík		(ČSSD)	člen ZK
členové:	Bc. Markéta Humpoláková, DiS.		(SLK)	
	Ing. Petr Matyáš		(SLK)	
	Mgr. Daniel David		(SLK)	
	Ladislav Dušek	od 26. 2. 2013	(SLK)	
	Ing. Jiří Lukeš		(ZpLK)	
	Ivana Jablonovská		(ZpLK)	
	Kateřina Klikarová		(KSČM)	člen ZK
	Helena Slavíková		(KSČM)	
	Mgr. Josef Svoboda		(KSČM)	
	Milena Frenclová		(ČSSD)	
	Mgr. Stanislav Valdman		(ČSSD)	člen ZK
	Martin Chaloupka		(ODS)	
	Ing. Lidie Vajnerová, MBA			

KALENDÁRIUM 2013

LEDEN

2. ledna Novinky a informace o dění v Libereckém kraji jsou nově k dispozici také na oficiální síti Facebook.

11. – 13. ledna V Bedřichově se konal 46. ročník Jizerské 50. Vítězem v kategorii mužů se stal Anders Aukland z Norska, mezi ženami byla nejlepší Valentin Ševčenkova z Ukrajiny.

15. ledna V restauracích Bílý Mlýn, Domov a U Podkopy začal čtvrtý ročník gastronomického festivalu Grand Restaurant.

20. – 27. ledna V Liberci se uskutečnilo mistrovství světa juniorů a závodníků do 23 let v klasickém lyžování. Nejúspěšnější výpravou se stalo Německo, nejlepšími jednotlivci Manuel Faisst z Německa a Dmitrij Rostovcev z Ruska.

ÚNOR

2. února Po patnácti letech byl po rozsáhlé rekonstrukci slavnostně otevřen romantický hrádek Liberecká výšina. Celkové náklady opravy dosáhly 63 miliónů korun, z toho dotace z EU ve výši 38 mil. korun.

6. února Studentka Gymnázia a SOŠ v Jilemnici Daniela Ottová (septima) zvítězila za Českou republiku v prestižní mezinárodní soutěži cizích jazyků Juvenes Translatores 2012. Danielin překlad z anglického originálu do češtiny vyhodnotili podle ní profesionální překladatelé Evropské komise jako nejpřesnější, nejlegantnější a nejkreativnější.

7. – 10. února Liberecký kraj získal na veletrhu Holiday World, nejvýznamnější události cestovního ruchu v České republice, dvě prvenství – v kategoriích Zimní dovolená a Adrenalin. Bodoval také v kategoriích Letní dovolená a Pěší turistika.

11. února Liberecký kraj se jako první orgán veřejné správy zapojil do systému zveřejňování smluv na internetu. Prostřednictvím Portálu veřejné správy se tak každý může podívat na smluvní vztahy, které Liberecký kraj uzavírá a za jakých podmínek.

13. února Rada velvyslanectví Indonéské republiky Arief Budiman a 3. tajemník ambasády M. Arif Sulaksono jednali v úvodu týdne v sídle Libereckého kraje v Liberci s předsedou Krajské hospodářské komory LK Vladimírem Opatrným o možnostech hospodářské spolupráce.

14. února Centrum rozvoje strojírenského výzkumu v Liberci zahájilo svou činnost. Hlavním cílem centra bude vytvořit podmínky pro budoucí realizaci špičkového výzkumu, vývoje a rozvoje nových progresivních technologií v oblasti středního a přesného strojírenství. Projekt byl podpořen z Operačního programu Výzkum a vývoj pro inovace, celková výše dotace dosahuje 738 047 583 Kč.

BŘEZEN

10. března Potřetí v historii zavlála tibetská vlajka v sídle Libereckého kraje. Na terasu budovy Krajského úřadu ji přišli vyvěsit hejtman Libereckého kraje Martin Půta, jeho statutární náměstkyně Zuzana Kocumová a radní Josef Jadrný.

18. – 27. března Na několika místech v Liberci se uskutečnil projekt Švýcarské jaro. Vrcholem byla konference na téma demokracie, které se uskutečnila na Technické univerzitě v Liberci za účasti hejtmana LK Martina Půty, švýcarského velvyslance v ČR André Regliho, člena kantonální vlády v St. Gallenu Willi Haaga, 1. místopředsedy Senátu Parlamentu ČR Přemysla Sobotky a dalších významných hostů.

27. března Odbor sociálních věcí uspořádal v sídle Krajského úřadu Libereckého kraje prodejní velkoobchodní trhy. Nabídka výrobků klientů z třicítky zařízení sociálních služeb Libereckého kraje byla velmi pestrá, od tradičních kraslic a pomlázek po prodej sazenic rajčat a pažitky a dokázala přilákat stovky lidí.

29. března Nejlepším sportovcem roku 2012 Libereckého kraje se stala biatlonistka Gabriela Soukalová.

DUBEN

9. dubna Česká republika a Spolková republika Německo podpisem ministrů zdravotnictví Leoše Hegera a Daniela Bahra definitivně schválily první mezinárodní smlouvu v oblasti zdravotnictví mezi oběma státy. Dohoda má zlepšit spolupráci mezi českými a německými zdravotnickými záchranými službami.

15. dubna Výstavou „Všechno nejlepší, galerie“ oslavila Oblastní galerie Liberec 60 let od svého založení.

20. dubna Oslavy Dne země se letos konaly ve Velkém Valtinově. Myšlenku Dne Země - obnovení principů harmonického sepětí člověka a přírody, si účastníci setkání připomněli výstupem na úpatí kopce Tlustec.

29. dubna V sídle Libereckého kraje v Liberci se poprvé sešla Ekonomická rada Libereckého kraje, která by chtěla hejtmanovi a dalším členům Rady LK pomoci v rozvoji regionu.

KVĚTEN

2. května Československá obec legionářská, jednota Libereckého kraje a Liberecký kraj připravily ve vestibulu Krajského úřadu Libereckého kraje, výstavu "Československé vojenské jednotky na východní frontě II. světové války".

4. května V Rovensku pod Troskami si důstojně připomněli válečné hrdinství paradesantního výsadku Antimony a tehdejšího starosty Josefa Kouřila.

13. května V rámci dvanáctého ročníku Sympozium Desná se uskutečnila aukce dřevěných soch, které vytvořili přítomní umělci při dřevosochání motorovými pilami. Asociace rodičů a přátel zdravotně postižených dětí tak získala 73 290 korun.

14. května Liberecký kraj jako první kraj v České republice spouští další nástroj k dosažení maximální otevřenosti úřadu při nakládání s veřejnými finančními prostředky - rozklikávací rozpočet. Stává se tak první institucí, která nabízí aktuální přehled rozpočtu na svých internetových stránkách, a to zejména v rozsahu schválených očekávaných příjmů a jejich skutečné plnění a současně schválené objemy výdajů včetně jejich skutečného čerpání.

15. května Na čtyřech vybraných místech v Liberci (patřila mezi ně i budova Krajského úřadu Libereckého kraje) si bylo možné poslechnout ukázky z novinek evropské literatury v čerstvých českých překladech v podání herců libereckých divadel.

17. – 19. května Valdštejnské slavnosti ve Frýdlantu navštívilo za oba víkendové dny přes 25 tisíc lidí. Divácky nejatraktivnější a nejoblíbenější byl sobotní večerní program, zejména pochodňový průvod a ohňostroj.

22. května Celkem 7 výrobků s výjimečnou kvalitou a chuťovými vlastnostmi z Libereckého kraje ocenila včera odborná komise soutěže Regionální potravina 2013. Mezi oceněnými jsou např. Bělská čertova klobása (Podkrkonošská uzenina), Jizerskohorský přírodní sýr Jako od babičky (Jiří Vrkoslav) nebo lahodné ovocné sorbety (Henrich Valentin Schwarzkopf).

28. května 14. ročník Memoriálu Ludvíka Daňka v Turnově vyhrál výkonem 65,98 metru diskař Piotr Malachowski z Polska.

29. května Stovky obyvatel kraje využili během Dne otevřených dveří možnost prohlédnout si sídlo Libereckého kraje a seznámit se s prací hejtmana, členů Rady LK a vedení krajského úřadu.

ČERVEN

1. června V souvislosti se spojením německé spolkové silnice B 178 a polské vojvodské silnice 354 mezi oblastmi Zittau a Sieniawka proběhlo slavnostní otevření hraničního mostu přes řeku Nisu v polské Sieniawce. Zároveň byl zprůjezdněn úsek rychlostní komunikace I/35 od kruhového objezdu na Oldřichov na hranicích nedaleko Hrádku nad Nisou.

2. června Po intenzivních dešťových srážkách dosáhly 3. stupně povodňové aktivity např. Panenský potok v Pertolticích, řeka Ještěrka ve Stráži pod Ralskem či Ploučnice v Mimoni. Dvojky jsou hlášeny z Hrádku n. N., Chrastavy, Nové Vsi a dalších míst. Nejezdí vlaky na úseku trati 086 mezi Rynolticemi a Křižany a uzavřeny jsou některé silnice III. třídy. Nejhorší situace v kraji byla v okolí Višňové a Černous.

12. června Liberecký kraj včera nakoupil na Českomoravské komoditní burze zemní plyn a elektřinu o čtvrtinu levněji než za ně platí v současnosti. Ušetřil tak přes 33 milionů Kč.

14. června V Novém Boru proběhl další ročník Krajských slavností. Hlavním hostem byla kapela Blue Effect, diváci dále shlédli vystoupení kejklíře Vojty, ska skupiny Cháska nebo romské kapely Gulo Čar. Během festivalu se mezi diváky vybralo 22 194 Kč na pomoc zatopené obci Dobříň.

18. června Velvyslanec Litevské republiky J. E. Aurimas Taurantas seznámil při své návštěvě hejtmana LK Martina Půtu se záměrem Litvy otevřít ve městě pod Ještědem honorární konzulát. Budoucí Honorární konzulát Litevské republiky v Liberci by měl podle slov velvyslance napomoci rozvíjení jak ekonomických, tak i kulturních vztahů mezi Libereckým krajem a Litevskou republikou.

20. června Vítězi 8. ročníku soutěže Zlatá popelnice se staly Troskovice a Harrachov. Do soutěže jsou automaticky zařazeny všechny obce v kraji, které mají uzavřenou smlouvu o zajištění zpětného odběru a využití odpadů z obalů se společností EKO-KOM, a.s., tj. 215 měst a obcí.

21. června Jako čtvrtá v republice zahájila i v Liberci provoz Potravinová banka Liberec (PBL), která je členem České federace potravinových bank. Posláním potravinových bank, které již fungují v Praze, Ostravě a v Litoměřicích, je boj proti hladu, chudobě a plýtvání.

26. června U města Semily v Libereckém kraji byla na skalním masívu, na levém břehu řeky Jizery, vůbec poprvé v ČR, otevřená via ferrata Vodní brána.

27. června Město Jilemnice převzalo finanční dar ve výši 100 000 Kč za vítězství v krajském kole soutěže o „Cenu za nejlepší přípravu a realizaci Programu regenerace městských památkových rezervací a městských památkových zón v roce 2012“.

ČERVENEC

10. července Vítězem krajského kola soutěže Vesnice roku 2013 se stala Nová Ves nad Nisou. Byl oceněn zejména komplexní přístup k celkovému rozvoji obce v oblasti vzdělávání, mládeže, spolkového života a životního prostředí.

19. července Velvyslanec Ukrajinské republiky v ČR Borys Zajčuk a obchodní rada velvyslanectví Zinovii Hošovski navštívili Liberecký kraj. V sídle KÚ LK je přijali náměstci hejtmana Hana Maierová a Josef Jadrný. Po návštěvě ve firmě Bohemia Elite v Semilech se k hostům připojil i hejtman LK Martin Půta a místostarostka města Lena Mlejnková.

25.-28. července Jeden z největších hudebních festivalů v ČR Benátská noc se pod záštitou hejtmana LK Martina Půty konala podruhé v historii v libereckém Vesci.

26. července Novými řediteli krajských nemocnic se stali Luděk Nečesaný (Liberec) a Jaroslav Kratochvíl (Česká Lípa).

29. července Územím Libereckého kraje se prohnala bouřka spojená s přívalovým deštěm, které způsobily velké škody na silnicích II. a III. třídy, které jsou majetkem Libereckého kraje.

SRPEN

8. srpna V jabloneckém Eurocentru byla zahájena výstava Křehká krása, velkolepá přehlídka skla a bižuterie od téměř třiceti vystavovatelů.

8. srpna Do provozu byla slavnostně uvedena nová silnice ze Stráže nad Nisou do Krásné Studánky. Cesta

z Liberce do Frýdlantského výběžku je opět o něco rychlejší.

30. srpna Vyřazené počítače a tiskárny nabídl Liberecký kraj do užívání svým příspěvkovým organizacím. Učinil tak v souladu s jeho směrnicí upravující nakládání s movitým majetkem a po souhlasu Zastupitelstva LK.

31. srpna Druhý ročník hudebního festivalu národnostních menšin Libereckého kraje se pod záštitou hejtmana Martina Půty konal v prostorách Kulturního domu v Liberci. Představily se hudební skupiny různých žánrů. Celodenní program vyvrcholil večerní taneční zábavou.

ZÁŘÍ

4. září Chrastava otevřela nové multifunkční hřiště. Místní mohou využívat nové hřiště s umělým povrchem pro tenis, basketbal či fotbal. Okolo hřiště vede také zbrusu nová atletická dráha spojená s různými atletickými sektory.

8. září Stovky lidí přišly v sobotu podpořit regionální výrobce z oblasti potravinářství a zemědělství na 11. ročník Krajských dožínkových slavností Libereckého kraje, které se konaly v obci Brniště.

12. září – 31. prosince Nevšední příběhy a práci nevšedních umělců představila nová výstava Oblastní galerie v Liberci nazvaná Mladí lvi v kleci. Vůbec poprvé ve velké ucelené kolekci návštěvníci spatřili tvorbu členů německy hovořících výtvarníků, kteří se v meziválečném období sdružovali v uměleckých skupinách v Čechách na Moravě i ve Slezsku.

14. září Již 13. ročník Memoriálu záchranářů z Manhattanu – závodu hasičů, policistů a zdravotnických záchranářů v běhu po schodech se konal v sídle budovy Libereckého kraje. Hasiči ve dvojici musejí zdolat v plné výstroji 860 schodů a převýšení téměř 80 metrů. První místo za hasiče s celkovým časem 5 minut a 45 vteřin Zdeněk Vrána a Jiří Došlík z HZS ČR LK.

14. září V Semilech na Ostrově se o víkendu konala Podkrkonošská slavnost úrody Semilský pecen. Připraveny byly expozice hospodářských zvířat, ukázky historické i současné zemědělské techniky, rukodělné dílničky, Městečko semilských hraček a další lákadla.

14. – 15. září Již 7. ročník slavností sklářského řemesla, jejichž společným jmenovatelem je sklářství železnobrodského regionu a vše, co s ním souvisí, se konal v Železném Brodě.

ŘÍJEN

17. září Hotel Ještěd ozdobil původní salonek podle architekta Otakara Binara. Renovaci salónku ze 70. let minulého století zajistilo Občanské sdružení Ještěd 73, Na financování ve výši cca 350 tisíc Kč se shodly České radiokomunikace, Liberecký kraj a provozovatel. Například Liberecký kraj přispěl částkou sto tisíc korun.

19. září Stavbou roku Libereckého kraje i nejsympatičtějším stavebním počinem je hotel Port od Máchova jezera. Na jeho vítězství v anketě se shodla jak odborná porota, tak i široká veřejnost.

19. září Držiteli titulů Vodafone Firma roku a GE Money Bank Živnostník roku 2013 v Libereckém kraji se stali Jan Vokurka, výrobce bylinných likérů Kitl, a Martin Jindrák, stavitel energeticky úsporných domů.

21. září Jeden z nejvýznamnějších technických unikátů – vysílač a horský hotel Ještěd – oslavil významné jubileum, a to 40 let od svého otevření v roce 1973. Není však jedinou památkou svého druhu, která se pyšní „kulatými narozeninami“. Kabinová lanovka vedoucí na vrchol Ještědu (provozována Českými drahami a.s.) oslavila v letošním roce 80 let svého fungování.

24. září Liberecká občanská společnost otevřela první trasu projektu Živá paměť Liberec – Reichenberg, který chce ukázat největší město Libereckého kraje prostřednictvím osobních příběhů současných, ale i bývalých Liberečanů.

24. září V liberecké nemocnici byl slavnostně otevřen Nový operační sál se špičkovým vybavením, který je určen především k operaci předního segmentu oka, včetně šedého zákalu. Sloužit bude klientům z celého Libereckého kraje a okolí.

25. září Zastupitelstvo LK odsouhlasilo fúzi Krajské nemocnice Liberec a Panochovy nemocnice Turnov.

27. září Velvyslankyně Polské republiky Grazyna Bernatowitz navštívila Liberecký kraj. Jednání se věnovala železniční a silniční dopravě mezi oběma státy a také problematice elektrárny Turow a chystané výstavbě 98 větrných elektráren v její blízkosti.

30. září Liberecký kraj dnes představil nově vytvořenou mapu investic Libereckého kraje – přehled uskutečněných a plánovaných investičních akcí podle měst, obcí a regionů.

2. října Liberecký kraj získal cenu veřejnosti v soutěži Otevřeno x zavřeno, kterou pořádá Otevřená společnost o.p.s.

6. – 9. října Konkrétní obchodní kontrakty přivezla z návštěvy družební Orenburské oblasti na jihu Ruska patnáctičlenná delegace Libereckého kraje vedená hejtmanem LK Martinem Půtou, která se uskutečnila na pozvání gubernátora oblasti Jurije Alexandroviče Berga.

17. – 19. října V liberecké Tipsport areně se uskutečnil 7. ročník veletrhu vzdělávání a pracovních příležitostí EDUCA 2013. Hledat školu nebo práci si přišlo přes deset tisíc návštěvníků, kteří měli možnost se seznámit s nabídkou více než stovky vystavovatelů.

21. října Stromem roku 2013 v České republice se stal dub ochránce ve Višňové – Vísece.

31. října Poctu hejtmana převzalo šest osobností Libereckého kraje a vyznamenání byli také příslušníci složek IZS. Šesti laureáty Pocty hejtmana Libereckého kraje pro rok 2013 jsou Ing. Dalibor Dědek, prof. Ing. Zdeněk Kovář, CSc., Siegfried Weiss, Mgr. Aleš Jaluška, MUDr. Aleš Fürst – in memoriam, PhDr. František Vydra.

31. října Na přelomu října a prosince participoval Liberecký kraj jako hlavní partner na patnáctém ročníku akce Dny česko – německé kultury, které byly zahájeny 24. října 2013 a zakončeny 10. listopadu 2013. V rámci těchto dnů se konala na německém a českém území řada akcí pro širokou veřejnost jako jsou koncerty, výstavy, přednášky a další.

LISTOPAD

1. listopadu Českolipská nemocnice se pochlubila novým digitálním pracovištěm a tomografem.

8. listopadu Pietního aktu k 75. výročí Křišťálové noci, který probíhal postupně na několika místech v Liberci, se zúčastnila řada významných osobností. Předseda Senátu Parlamentu České republiky Milan Štěch, místopředseda senátu Přemysl Sobotka, předseda vlády ČR Jiří Rusnok, hejtman Martin Půta, primátorka Liberce Martina Rosenbergová a zástupci osmi velvyslanectví v čele s JE Gary Korenem, velvyslancem Státu Izrael. Bohoslužbu v synagoze sloužil vrchní zemský a pražský rabín Efraim Karol Sidon.

12. listopadu Mateřská škola Libereckého kraje byla slavnostně otevřena v areálu Střední odborné školy a Gymnázia Na Bojišti.

14. listopadu Proběhlo setkání hejtmána Libereckého kraje Martina Půty s prezidentem Zemského ředitelství Sasko Dietrichem Göckelmannem v Drážďanech. Liberecký kraj tím oživil spolupráci se Zemským ředitelstvím Sachsen (Spolková republika Německo).

18. listopadu Krajská mapa vůní zvítězila na největším setkání geoinformatiků v Česku. V konkurenci 40 soutěžních prací získal liberecký "Svět plný vůní" autorky Ireny Koškové, správkyně GIS a mapových serverů životního prostředí Krajského úřadu Libereckého kraje v Liberci, hlavní cenu uživatelů.

23. listopadu V pořadí 17. benefiční aukce se uskutečnila v reprezentativních prostorách Krajského úřadu v Liberci. Tentokrát se konala ve spolupráci s občanským sdružením VIA TEMPORA NOVA, sdružením pro obnovu zámku Lipová na Šluknovsku. Celkem se za odpoledne prodalo 114 děl za 596 050 korun.

29. listopadu Tisícovka lidí zavítala ve středu do multimediálního sálu Krajského úřadu Libereckého kraje. Konala se zde Vánoční prodejní výstava výrobků klientů zařízení sociálních služeb, kterou uspořádal resort sociálních věcí Libereckého kraje. Záštitu převzal krajský radní Petr Tulpa.

PROSINEC

4. prosince Pro rok 2013 byl Libereckému kraji společností Moody´s znovu potvrzen národní rating na úrovni stupně Aa1.cz se stabilním výhledem, což je druhá nejvyšší možná známka.

6. prosince Krajský úřad Libereckého kraje získal Národní cenu kvality ČR – Úspěšná organizace.

10. prosince Necelá stovka českých, polských a německých starostů, zástupců kulturních organizací a neziskových organizací se sešla při vyhodnocení šestého ročníku Ceny Euroregionu Neisse-Nisa-Nysa 2013 v setkávacím centru německého příhraničního městečka Gross Schönau. Vůbec neúspěšnějším městem se stal Jablonec nad Nisou.

13. prosince Ve společenském sále nádraží v Kořenově se uskutečnil slavnostní podpis mezinárodní smlouvy o vzájemné spolupráci mezi Libereckým krajem a Dolnoslezským vojvodstvím na úseku železniční tratě Szklarska Poręba Górna – Kořenov.

14. prosince Piškoty a kousky ovoce namáčené v čokoládě z fontánky byly největším hitem již 14. ročníku Andělské slavnosti, kterou uspořádaly Dětský domov v Krompachu ve spolupráci s občanským sdružením Letní dům a za velké podpory společnosti Sodexho.

KALENDÁRIUM 2013 VE FOTOGRAFIÍCH



*Veletrh Holiday World
- převzetí ceny v kategorii Zimní dovolená a Adrenalin*



Trio Guarneri Prague - koncert u příležitosti Švýcarského jara



*Den otevřených dveří sídla Libereckého kraje
- vystoupení psůvodů Celní správy z Heřmanic*

KALENDÁRIUM 2013 VE FOTOGRAFIÍCH



Krajské slavnosti v Novém Boru



Memorial záchranářů z Manhattanu



Návštěva velvyslance Ukrajinské republiky



*Pocty hejtmána Libereckého kraje hejtmána
- Martin Půta s oceněnými osobnostmi*



*Vesnice roku - starosta Nové Vsi nad Nisou
Milan Fiala s vítěznou trofejí*



*Podpis mezinárodní smlouvy o vzájemné spolupráci
mezi Libereckým krajem a Dolnoslezským vojvodstvím
v oblasti železniční dopravy*



*Slavnostní průvod v rámci
Krajských dožínkových slavností v Brništi*

**Liberecký
kraj**

VZTAHY S VEŘEJNOSTÍ

Kontaktní centrum

Kontaktní centrum Libereckého kraje zajišťuje přístup k informacím v oblasti vztahů občan – veřejná správa. Je dostupné prostřednictvím telefonní linky na čísle: 486 226 111 nebo na e-mailové adrese: kc@kraj-lbc.cz.

Nové internetové stránky

V druhé polovině roku se pracovalo na nové podobě internetových stránek Krajského úřadu a Libereckého kraje. Nové stránky budou rychle a přehledně nabízet informace nejen o aktivitách Úřadu, ale především o jeho službách občanům a v neposlední řadě také o dění v Libereckém kraji. Kromě své nové, vizuálně atraktivní a moderní podoby, nabídnou internetové stránky svým uživatelům také spoustu novinek. Objeví se tak např. pozvánky na zajímavé akce v Libereckém kraji, velký prostor dostanou videa s informacemi o aktivitách Kraje, větší možnost informovat občany o své činnosti budou mít i jednotliví zastupitelé. Novinkou je i rubrika Poradenství, v které se návštěvníci stránek dostanou rychle a přehledně k informacím, které by dřív museli pracně hledat. Samozřejmostí je pak vytvoření plnohodnotných verzí stránek pro smartphony a tablety.

Měsíčník Liberecký kraj

Vydávání Měsíčníku Libereckého kraje bylo ukončeno v prosinci 2013. V průběhu roku 2014 ho nahradí nový titul, jehož hlavním cílem bude prostřednictvím vizuálně atraktivní a moderní formy svého zpracování vytvářet pozitivní obraz o Libereckém kraji a jeho lidech, a docílit tak u jeho obyvatel většího ztotožnění s regionem.

Zveřejňování informací

Pracovníci oddělení tiskového a vnějších vztahů odboru kancelář hejtmána denně vydávají aktuální komentované tiskové zprávy a prohlášení. V roce 2013 zveřejnil kraj více než 1200 tiskových zpráv. Nejčastější dotazy novinářů se v roce 2013 týkaly dopravy, odstraňování škod po povodních v letech 2010 a 2013, zdravotnictví, zejména ZZS LK a likvidace odpadů v Arnolticích.

Zpráva o činnosti v oblasti poskytování informací podle zákona č. 106/1999 Sb.

V roce 2013 bylo podáno celkem 74 žádostí o poskytnutí informace podle zákona č. 106/1999 Sb., o svobodném přístupu k informacím, ve znění pozdějších předpisů, písemně nebo prostřednictvím elektronické pošty. V průběhu roku 2013 bylo vydáno jedno rozhodnutí o odmítnutí žádosti, jedno odvolání proti rozhodnutí Krajského úřadu Libereckého kraje. V průběhu roku 2013 nebyla předmětem rozhodnutí soudu žádná žádost o poskytnutí informace a nebyla poskytnuta žádná výhradní licence. Byly podány dvě stížnosti na postup při vyřizování žádosti o informace. Výroční zpráva byla projednána a schválena v radě

kraje dne 4. 2. 2013, číslo usnesení: 112/14/RK. Výroční zpráva je dostupná na webových stránkách LK na adrese <http://kraj.lbc.cz/page1113/2013>.

Podpora významných akcí v Libereckém kraji záštitami členů Rady Libereckého kraje

Záštity jsou přebírány nad akcemi celokrajského, případně místního rozsahu, nebo nad akcemi nadregionálního, celostátního nebo mezinárodního významu, a to výhradně se souhlasem členů Rady Libereckého kraje.

Akce jsou realizovány na území Libereckého kraje, nejedná-li se o účast žadatele, sídlícího na území Libereckého kraje nebo reprezentujícího Liberecký kraj, např. na celostátních či mezinárodních akcích s místem konání akce mimo území Libereckého kraje.

Finanční podpora v rámci udělených záštit je účelově poskytnutí finančních prostředků kraje na základě jednorázového odůvodněného rozhodnutí příslušného orgánu kraje na významnou celospolečenskou, kulturní, sportovní, dobročinnou nebo jinou událost.

Radní Libereckého kraje v roce 2013 převzali záštitu nad celkem 219 akcemi, z toho u 77 akcí se jednalo o záštitu s finanční podporou.

Pravidelná setkání hejtmána LK s občany, firmami a významnými osobnostmi regionu

V březnu 2013 započal hejtmán Libereckého kraje Martin Půta tradici setkávání s občany měst a obcí Libereckého kraje. V rámci těchto tzv. „Dnů s hejtmánem“ navštěvuje hejtmán Martin Půta významné firmy regionu, krajské organizace, seznamuje se na místě s problémy v regionu. Součástí dne je i setkání s místními občany, kteří mohou diskutovat s hejtmánem na aktuální témata týkající se jejich regionu.

Občany hejtmán navštívil 28. března v České Lípě, 24. dubna v Semilech, 29. května v Liberci, 28. června ve Frýdlantu, 29. srpna v Jablonci nad Nisou, 26. září v Jilemnici, 1. listopadu v Mimoni, 22. listopadu v Turnově a 20. prosince v Hrádku nad Nisou.

Akce pro veřejnost v sídle Libereckého kraje

V květnu se konala tradiční akce určená pro širokou veřejnost – již desátý ročník Dne otevřených dveří sídla Libereckého kraje. Zájemci měli především možnost prohlédnout si prostory budovy Krajského úřadu LK, prohlédnout si pracovní zázemí členů rady a zastupitelstva kraje, nebo se např. seznámit s činností Integrovaného záchranného systému LK a s dětmi se zúčastnit pestrého doprovodného programu, kde nechyběla prezentace Libereckých uměleckých škol ve formě módní přehlídky, tanečních i jiných vystoupení. Letošní novinkou byla skautská hra v budově Krajského úřadu, která hravou formou seznamovala návštěvníky s činností jednotlivých odborů krajského úřadu.

Na konci listopadu navštívilo přes tisíc návštěvníků Vánoční trhy 2013, na kterých nabízeli své ručně vyrobené zboží klienti zařízení sociálních služeb Libereckého kraje, např. domovy pro seniory, pro zdravotně postižené, sdružení věnující se širokému spektru klientů sociálních služeb. V březnu se ve stejném duchu konaly Velikonoční trhy.

Budova sídla LK také v průběhu roku 2013 hostila několik výstav významných umělců a institucí regionu. Příkladem je květnová výstava s názvem Československé jednotky na východě 1942-1945, červnová prezentace výtvarných prací Jedličkova ústavu, listopadová výstava fotografií Václava Odehnala či výstava zaměřená na bezpečnost v dopravě s názvem „Stop smrtelným nehodám“.

V sálech budovy sídla LK proběhla pro veřejnost řada konferencí a diskusí na aktuální témata.

Udělení ocenění Pocty hejtmána Libereckého kraje

Hejtman Libereckého kraje každoročně uděluje vybraným významným osobnostem spjatým s Libereckým krajem zlaté dukáty hejtmána spolu s oceněním, které vyjadřuje uznání a respekt těmto osobnostem za zásluhy v oblastech jejich působení. V roce 2013 dal poprvé Liberecký kraj občanům a organizacím možnost podávat vlastní nominace na ocenění. Z těchto nominací bylo vybráno 6 osobností. O konečném seznamu oceněných rozhodovala pracovní skupina složená jak ze členů Rady Libereckého kraje, tak ze zástupců institucí s Libereckým krajem spjatých.

Slavnostní večer se v roce 2013 konal 31. října u příležitosti 95. výročí vzniku samostatného československého státu. Ocenění byli: Ing. Dalibor Dědek za významný přínos v oblasti průmyslu a podpory veřejných projektů, MUDr. Aleš Fůrst – in memoriam za celoživotní přínos v oblasti medicíny, Mgr. Aleš Jaluška za celoživotní přínos v oblasti charitativní činnosti, pomoci znevýhodněným a handicapovaným, prof. Ing. Zdeněk Kovář, CSc. za celoživotní přínos v oblasti vysokého školství, PhDr. František Vydra za celoživotní přínos v oblasti kulturního dědictví a Siegfried Weiss za celoživotní přínos v popularizaci přírodních krás Libereckého kraje.

Záslužné medaile Integrovaného záchranného systému Libereckého kraje

Liberecký kraj každým rokem již od roku 2010 oceňuje především členy složek Integrovaného záchranného systému Libereckého kraje. Záslužnými medailami kraj vyjadřuje uznání za aktivní činnost, která je zaměřena na ochranu životů, zdraví a majetku občanů.

Hejtman Libereckého kraje předal záslužné medaile I. a II. stupně během slavnostního večera k příležitosti 95. výročí samostatného československého státu, tedy v rámci stejného večera, jako Pocty hejtmána. Záslužnou medaili I. stupně získali Vendula Procházková, prap. Ivan Lacko, nprap. Milan Porubský a nprap. Jiří Sláma za záchranu lidského života. Záslužnou medaili II. stupně získali MUDr. Pavel Kořínek za dlouholetou organizaci a zvyšování odborné úrovně ZZS Frýdlant, Alena Stejskalová za dlouholetý podíl na zavádění moderních postupů řízení

přednemocniční neodkladné péče, kpt. Ing. Tomáš Klaban a nprap. Petr Špála za záchranu značných majetkových hodnot, kpt. Ing. Petr Štajnc, plk. Ing. Martin Rosina a mjr. Mgr. Ladislav Vakula za dlouholetou příkladnou práci u HZS LK a ve prospěch složek IZS Libereckého kraje, Olga Marková za dlouholetou příkladnou a odbornou činnost při zajišťování krizového řízení v oblasti zdravotnictví, mjr. Ing. Kateřina Seidlová za dlouhodobou práci a úsilí při přípravě svěřeného útvaru na řešení mimořádné události a krizové situace nevojenského charakteru, des. Petr Celba a čet. Martin Slach za dlouhodobé osobní úsilí při přípravě na mimořádné a krizové situace nevojenského charakteru a dále plk. v. v. Mgr. Milan Franko za dlouholetou příkladnou práci u PČR a za mimořádný podíl na zřízení samostatného Krajského ředitelství policie Libereckého kraje. V roce 2013 byla udělena též záslužná medaile II. stupně pro kolektiv, a to Jednotce požární ochrany obce Zákupy – JPO III/1. jejímž velitelem je Zdeněk Homza, mladší. Členy jednotky dále jsou Eduard Fedorčák, Zdeněk Havara ml., Zdeněk Homza st., Jiří Jirouš, Tomáš Knobloch, Lukáš Kuběna, Tomáš Kučera, Libor Patka a Stanislav Šveňha.

Ocenění, která získal Liberecký kraj v roce 2013

Krajský úřad obdržel národní cenu kvality České republiky v oblasti veřejného sektoru modelu START PLUS a bylo mu uděleno ocenění „Úspěšná organizace“. Ocenění, které je posledním předstupněm před získáním ocenění Excentní organizace, převzal ředitel Krajského úřadu Libereckého kraje dne 26. 11. 2013 na slavnostním večeru ve Španělském sále Pražského hradu.

HOSPODAŘENÍ LIBERECKÉHO KRAJE ZA ROK 2013

Návrh rozpočtu Libereckého kraje na rok 2013 resp. jeho příjmový rámec vycházel do značné míry z parametrů rozpočtu kraje 2012 a relativně stabilního, i když stále velmi slabého ekonomického výhledu České republiky na rok 2013. Největší a ve svém důsledku nepříznivý vliv na tvorbu rozpočtu kraje, a to jak s dopadem na příjmovou, tak výdajovou stránku, měly zejména nekončící daňové změny zákonů. Konkrétně to bylo opětovně zvýšené snížené sazby DPH z 14% na 15% a současně i navýšení základní sazby z 20% na 21%, což pro kraj představovalo navýšení výdajů kraje v souvislosti s touto daní.

Současně s touto změnou uplatňovanou od 1.1.2013 došlo k dalšímu významnému snížení podílů krajů na výnosech z DPH, pro příjmy krajů, klíčové daně, a to z původních 8,92% (v roce 2011) na 7,86 %. Přitom právě DPH tvoří u krajů téměř 50% daňových, tzn. vlastních výnosů, které jsou rozhodujícími z hlediska jejich využití při plánovaných výdajích na provoz, opravy a investice do středních škol, domovů důchodců, ústavů sociální péče, záchranné zdravotní služby, silnic II. a III. třídy, muzeí, knihoven a galerií.

S přihlédnutím k těmto změnám a v souladu se střednědobým výhledem kraje byl rozpočet na rok 2013 sestaven tak, aby jeho výdajové limity nepřekračovaly nastavený příjmový rámec a byla tak plně respektována zásada vyrovnanosti krajského rozpočtu. Očekávané daňové příjmy včetně výnosu ze správních poplatků představovaly ve schváleném rozpočtu Libereckého kraje pro rok 2013 částku 2 101 000 tis. Kč. Skutečná tvorba daňových příjmů kraje za rok 2013 předčila očekávání a zejména díky převodu krajského podílu na výnosech státních daní v závěru roku, bylo dosaženo k 31.12.2013 skutečné plnění daňových příjmů kraje ve výši 2 256 707 tis. Kč, včetně objemu 7 256 tis. Kč daně z příjmů právnických osob hrazené krajem.

Celkové skutečné příjmy kraje za rok 2013 dosáhly objemu 6 796 432 tis. Kč. Celkový objem příjmů roku 2013 v rozhodující míře ovlivnily, jako každoročně, přijaté účelové dotace ze státního rozpočtu. Jednalo se především o dotace související s úhradou přímých nákladů na vzdělávání poskytované Ministerstvem školství, mládeže a tělovýchovy na financování škol a školských zařízení zřizovaných krajem, obcemi nebo svazky obcí ve výši 3 316 869 tis. Kč a dotace na financování soukromých škol v regionu ve výši 140 605 tis. Kč. Ministerstvem dopravy byl v průběhu roku 2013 kraji poskytnut příspěvek na úhradu ztráty dopravců z provozu veřejné drážní dopravy ve výši 89 623 tis. Kč, tj. ve výši, ve které byl poskytnut i v roce 2012. V návaznosti na rozsah i výši škod po povodni z roku 2010 pokračoval i v roce 2013 kraj s jejich odstraňováním. Na likvidaci škod a následkům povodní byly kraji poskytnuty finanční prostředky Ministerstvem pro místní rozvoj na obnovu silnic a mostů ve výši 232 878 tis. Kč, přičemž dotace MMR tvoří pouze 50% potřebných nákladů na jejich obnovu. V rámci programu obnovy dopravní infrastruktury obdržel kraj dále dotaci ze Státního fondu dopravní infrastruktury v úhrnném objemu 36 370 tis. Kč na opravy silnic II. a III. tříd postižených povodní 2013. Tento program

by měl pokračovat i v roce 2014. Přibližně 58 014 tis. Kč tvoří ostatní dotace poskytované státním rozpočtem prostřednictvím ostatních ústředních orgánů státní správy mj. Ministerstvem práce a sociálních věcí, Ministerstvem životního prostředí, Ministerstvem zemědělství, Ministerstvem kultury a Ministerstvem financí, v rámci státní dotační politiky. Dotací ze státního rozpočtu byly kryty i výdaje kraje resp. krajského úřadu spojené s přeneseným výkonem státní správy ve výši 60 887 tis. Kč, což je identická výše jako v roce 2012. V průběhu roku 2013 byly kraji rovněž poskytnuty zálohové platby i zpětně proplacené platby na realizaci projektů spolufinancovaných z prostředků EU v celkovém objemu 227 908 tis. Kč.

Výše uvedené příjmy v podobě účelových dotací byly zároveň zahrnuty do výdajové části rozpočtu kraje se zachováním jejich účelu, který je striktně vymezen jednotlivými poskytovateli těchto finančních prostředků.

Z vlastních finančních zdrojů kraje pokryl kraj výdaje spojené s poskytováním příspěvků na provoz krajem zřízených příspěvkových organizací v resortech školství, sociální péče, dopravy, kultury, životního prostředí a zdravotnictví, které dosáhly celkového objemu 915 187 tis. Kč, zajištění potřeb drážní a autobusové dopravní obslužnosti ve výši 550 093 tis. Kč, bez zahrnutí poskytnuté státní dotace ve výši 89 623 tis. Kč na pokrytí ztráty z osobní drážní dopravy. Na investice byly vynaloženy finanční prostředky z rozpočtu kraje ve výši 146 095 tis. Kč. Z rozpočtu pro rok 2013 kraj současně zajišťoval i financování způsobilých i nezpůsobilých výdajů spojených s realizací projektů spolufinancovaných Evropskou unií v úhrnném objemu 192 775 tis. Kč. Činnosti zastupitelstva kraje, krajského úřadu a jeho odborů v rámci výkonu jejich působnosti, byly pokryty finančními prostředky ve výši 386 983 tis. Kč. Z činností vlastních působnosti jmenujeme mj. výdaje spojené s integrovaným dopravním systémem a kartového centra (14 707 tis. Kč), podporou sportu a sportovních areálů (11 270 tis. Kč), výdaje na výměny oken v resortu školství (15 200 tis. Kč), zajištění regionálních funkcí knihoven a podporu českých divadel (9 600 tis. Kč), zabezpečení akutní ústavní pohotovost (11 800 tis. Kč) nebo výdaje na ošetření podnapilých osob (5 000 tis. Kč).

Liberecký kraj mimo vlastních prostředků prostřednictvím rozpočtu v roce 2013 dofinancoval program komplexní revitalizaci mostů na silnicích II. a III. třídy na území Libereckého kraje, na jehož realizaci byly v roce 2013 použity úvěrové prostředky ve výši 235 700 tis. Kč. Celkově na realizaci tohoto programu v letech 2011 – 2013 vyčerpal kraj úvěrové zdroje ve výši 479 559 tis. Kč. Příjmy i výdaje kraje roku 2013 byly dále výrazně ovlivněny systémem centrálního nákupu plynu a elektrické energie, v jehož rámci kraj nakupoval a následně fakturoval na tomto systému participujícím příspěvkovým organizacím zřízených krajem a obchodním společnostem založených krajem. Ve finančním plnění tento systém zatížil bilanci rozpočtu kraje 2013 ve výši 165 853 tis. Kč. Systém centralizovaného nákupu energií byl ukončen v listopadu 2013.

Z vlastních zdrojů kraje byly financovány rovněž potřeby krajem zřízených peněžních fondů. Systém peněžních fondů kraje byl počátkem roku 2013 změněn, když většina těchto fondů byla zrušena a nahrazena nově zřízeným Dotačním fondem kraje, který centralizoval většinu dosavadních finančních toků peněžních fondů. Vynaložené prostředky na dotační politiku kraje v roce 2013 dosáhly u Dotačního fondu úrovně 46 535 tis. Kč, Lesnického fondu výše 4 114 tis. Kč a na dofinancování probíhajících, již schválených akcí z minulých rozpočtových období, bylo vynaloženo 10 876 tis. Kč.

V průběhu roku 2013 bylo ve schváleném rozpočtu provedeno celkem 375 rozpočtových změn. Předmětem změn rozpočtu, jako reakce na průběžně se měnící podmínky a skutečnosti, ovlivňující rozpočtové hospodaření kraje, se staly změny týkající se obdržovaných účelových dotací anebo jiných změn parametrů závazných a specifických ukazatelů příjmů a výdajů rozpočtu kraje.

Celkové skutečné příjmy kraje v roce 2013 dosáhly objemu 6 796 432 tis. Kč a celkové skutečné výdaje kraje v roce 2013 dosáhly úrovně 6 901 810 tis. Kč. Saldo příjmů a výdajů kraje představuje za rok 2013 objem **-105 378** tis. Kč. Dosažené záporné saldo hospodaření kraje je kryto změnou stavu finančních prostředků na bankovních účtech kraje a finančními prostředky z dočerpání úvěrových zdrojů na revitalizaci mostů na silnicích II. a III. třídy na území Libereckého kraje.

Zůstatky na běžných účtech kraje k 31.12.2013 činily 1 080 378 tis. Kč a zůstatky běžných účtů peněžních fondů kraje činily 88 592 tis. Kč. Výše těchto zůstatků byla do jisté míry ovlivněna mj. přijatými zálohovými platbami v předchozích obdobích na realizaci dopravních staveb spolufinancovaných z Regionálního operačního programu, zálohovými platbami od ostatních řídicích orgánů vybraných operačních programů, mj. na realizaci Globálních grantů a

projektů v oblasti školství v úhrnné výši 174 864 tis. Kč, přičemž výdaje na zmíněné projekty budou realizovány až v roce 2014. Zbývající část zůstatků na bankovních účtech kraje představuje finanční krytí smluvně vázaných akcí a projektů, jejichž realizace se neuskutečnila v roce 2013, ale budou realizovány rovněž v roce 2014.

Další informace a rozborů k hospodaření kraje za rok 2013 jsou uvedeny v tabulce „Bilance příjmů a výdajů rozpočtu Libereckého kraje za rok 2013“ a v grafu „Podíl jednotlivých sdílených daní a poplatků na celkových daňových příjmech Libereckého kraje v roce 2013“.

Hospodaření kraje za rok 2013 podléhá přezkoumání Ministerstvem financí České republiky a z jeho dosavadního průběhu vyplývá, že v hospodaření Libereckého kraje za rok 2013 nebudou zjištěny závažné nedostatky, které by měly významným způsobem ovlivnit proces schvalování závěrečného účtu kraje za rok 2013, který bude předložen k projednání příslušným orgánům kraje v červnu 2014.

Nad rámec zákonem stanovené povinnosti přezkoumávání hospodaření kraje Ministerstvem financí zajišťuje Liberecký kraj, prostřednictvím ratingové společnosti Moody's Investors Service Limited, každoročně provedení analýzy finančních i nefinančních toků a závazků kraje, na jejichž základě je kraji udělováno ratingové hodnocení. Na základě výsledků těchto analýz byl v roce 2013 kraji potvrzen lokální, národní rating na stupni Aa1.cz se stabilním výhledem.

Bilance příjmů a výdajů rozpočtu Libereckého kraje za rok 2013

v tis. Kč

Ukazatel	Schválený rozpočet	Upravený rozpočet	Skutečnost	Plnění (%)
Daňové příjmy	2 101 000	2 108 256	2 256 707	107,04%
Nedaňové příjmy	200 003	322 657	326 795	101,28%
Kapitálové příjmy	0	19 639	25 689	130,81%
Přímé dotace	84 887	4 267 486	4 187 241	98,12%
Příjmy celkem po konsolidaci	2 385 890	6 718 038	6 796 432	101,17%
Běžné výdaje	2 302 088	6 357 171	5 985 769	94,16%
Kapitálové výdaje	36 927	1 653 498	916 041	55,40%
Výdaje celkem po konsolidaci	2 339 015	8 010 669	6 901 810	86,16%
Saldo příjmů a výdajů	46 875	-1 292 631	-105 378	x

Podíl jednotlivých sdílených daní a poplatků na celkových skutečných daňových příjmech Libereckého kraje v roce 2013

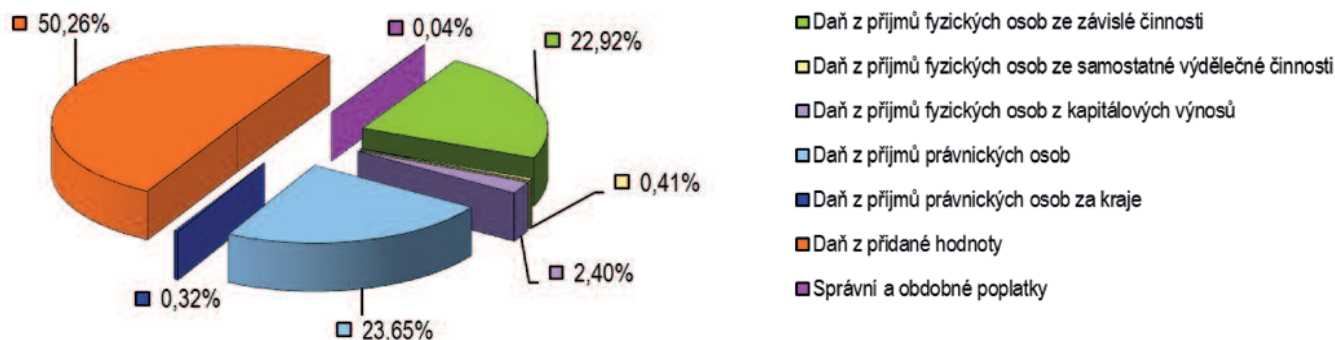

Vynaložené finanční prostředky z rozpočtu kraje k 31.12.2013 dle jejich využití v tis. Kč

Využití vynaložených prostředků	Výdaje
Neinvestiční transfery cizím příspěvkovým organizacím - výdaje na mzdy a platy v oblasti základního vzdělávání a předškolní výchovy (MŠ)	2 292 343
Neinvestiční transfery zřízeným příspěvkovým organizacím - výdaje na mzdy a platy středního školství	1 108 419
Neinvestiční příspěvky zřízeným příspěvkovým organizacím - výdaje příspěvkovým organizací kraje	934 054
Neinvestiční transfery zřízeným příspěvkovým organizacím - výdaje na mzdy a platy středního školství	1 108 419
Výdaje na dopravní územní obslužnost	639 716
Neinvestiční transfery nefinančním podnikatelským subjektům – právnickým osobám	174 882
Platy zaměstnanců v pracovním poměru	133 290
Plyn	91 096
Elektrická energie	80 906
Nákup ostatních služeb	77 587
Neinvestiční transfery obcím	71 227
Investiční půjčené prostředky zřízeným příspěvkovým organizacím	58 750
Opravy a udržování	57 555
Investiční transfery nefinančním podnikatelským subjektům - právnickým osobám	51 222
Investiční transfery obcím	48 207
Investiční transfery zřízeným příspěvkovým organizacím	47 831
Neinvestiční transfery občanským sdružením	43 129
Povinné pojistné na sociální zabezpečení a příspěvek na státní politiku zaměstnanosti	35 677
Neinvestiční transfery obecně prospěšným společnostem	22 660
Úhrady sankcí jiným rozpočtům	20 477
Investiční transfery zřízeným příspěvkovým organizacím	47 831
Ostatní úroky a ostatní finanční výdaje	19 392
Výdaje z finančního vypořádání minulých let mezi RR, obcemi a DSO	17 512
Vratky transferů poskytnutých v minulých rozpočtových obdobích	14 904
Úroky vlastní	14 634
Povinné pojistné na veřejné zdravotní pojištění	13 249
Stroje, přístroje a zařízení	12 625
Pozemky	12 427
Nákup materiálu	12 245
Odměny členů zastupitelstva obcí a krajů	10 259
Neinvestiční půjčené prostředky nefinančním podnikatelským subjektům – právnickým osobám	10 000
Neinvestiční transfery vysokým školám	9 710
Drobný hmotný dlouhodobý majetek	9 257
Platby daní a poplatků státnímu rozpočtu	9 202
Ostatní neinvestiční transfery neziskovým a podobným organizacím	6 451
Konzultační, poradenské a právní služby	6 292
Ostatní investiční transfery veřejným rozpočtům územní úrovně	6 102
Programové vybavení	4 524
Ostatní výdaje	60 534
CELKEM vynaložené finanční prostředky v 2013 dle účelu	6 901 810

Vynaložené finanční prostředky z rozpočtu kraje k 31.12.2013 dle odvětví

v tis. Kč

Využití vynaložených prostředků	Výdaje
Zemědělství a lesní hospodářství	7 718
Cestovní ruch	23 240
Silnice	1 026 384
Silniční doprava	258 771
Železniční doprava	388 919
Ostatní záležitosti v dopravě	15 373
Vodní hospodářství	16 045
Zařízení předškolní výchovy a základního vzdělávání	1 943 946
Školy zajišťující střední vzdělávání	1 153 605
Ostatní zařízení související s výchovou a vzděláváním mládeže	466 796
Vyšší odborné školy	17 905
Základní umělecké školy	135 941
Ostatní záležitosti ve vzdělávání	151 075
Kultura a ochrana památek	162 853
Tělovýchova a zájmová činnost	58 154
Zdravotnictví	279 105
Bydlení, komunální služby a územní rozvoj	22 351
Ochrana životního prostředí	16 554
Sociální péče a pomoc a sociální zabezpečení	229 770
Opatření pro krizové stavy, požární ochrana a integrovaný záchranný systém	45 189
Veřejná správa a služby	263 671
Ostatní jinde nezařazené	218 446
CELKEM vynaložené finanční prostředky v 2013 dle odvětví	6 901 810

Struktura výdajů dle odvětví k 31.12.2013 (v tis. Kč)

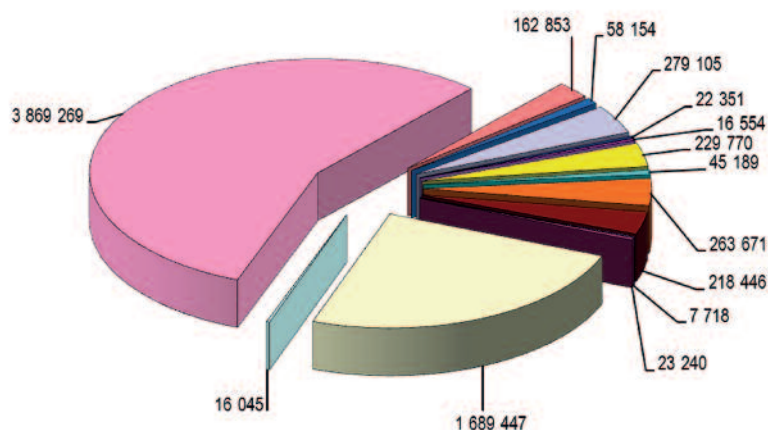

- Zemědělství a lesní hospodářství
- Cestovní ruch
- Doprava
- Vodní hospodářství
- Vzdělávání (střední a základní školství, vč. uměleckých a odborných škol)
- Kultura a ochrana památek
- Tělovýchova a zájmová činnost
- Zdravotnictví
- Bydlení, komunální služby a územní rozvoj
- Ochrana životního prostředí
- Sociální péče a pomoc a sociální zabezpečení
- Opatření pro krizové stavy, požární ochrana a integrovaný záchranný systém
- Veřejná správa a služby
- Ostatní jinde nezařazené

Vybrané ukazatele z rozvahy Libereckého kraje k 31.12.2013 (AKTIVA)

v tis. Kč

A. STÁLÁ AKTIVA	3 449 189,90
z toho:	
DLOUHODOBÝ NEHMOTNÝ MAJETEK	156 522,56
Software	38 881,87
Ocenitelná práva	61,00
Ostatní dlouhodobý nehmotný majetek	47 319,65
Nedokončený dlouhodobý nehmotný majetek	70 260,05
DLOUHODOBÝ HMOTNÝ MAJETEK	1 510 943,60
Pozemky	18 325,53
Kulturní předměty	534,43
Stavby	369 942,87
Samostatné movité věci a soubory movitých věcí	66 419,53
Nedokončený dlouhodobý hmotný majetek	1 055 701,14
Poskytnuté zálohy na dlouhodobý hmotný majetek	20,10
DLOUHODOBÝ FINANČNÍ MAJETEK	1 589 966,83
Majetkové účasti v osobách s rozhodujícím vlivem	1 589 966,83
DLOUHODOBÉ POHLEDÁVKY	191 756,91
Poskytnuté návratné finanční výpomoci dlouhodobé	1 800,00
Dlouhodobé poskytnuté zálohy	33,96
Ostatní dlouhodobé pohledávky	70,00
Dlouhodobé poskytnuté zálohy na transfery	189 852,95
B. OBĚŽNÁ AKTIVA	2 932 491,72
z toho:	
ZÁSOBY	1 408,82
Materiál na skladě	1 408,82
KRÁTKODOBÉ POHLEDÁVKY	1 734 050,81
Odběratelé	306,81
Krátkodobé poskytnuté zálohy	5 867,78
Jiné pohledávky z hlavní činnosti	10 751,43
Poskytnuté návratné finanční výpomoci	21 000,00
Daň z přidané hodnoty	1 062,92
Pohledávky za vybranými ústředními vládními institucemi	16 649,28
Poskytnuté zálohy na transfery (dotace)	118 706,07
Náklady příštích období	950,22
Dohadné účty aktivní	1 558 739,53
Ostatní výše neuvedené	16,78
KRÁTKODOBÝ FINANČNÍ MAJETEK	1 197 032,08
Jiné běžné účty	28 042,01
Základní běžný účet	1 080 377,84
Běžné účty peněžních fondů	88 592,73
Ceniny	19,51
ÚHRN AKTIV	6 381 681,62

Vybrané ukazatele z rozvahy Libereckého kraje k 31.12.2013 (PASIVA)

v tis. Kč

C. VLASTNÍ KAPITÁL	3 220 633,00
z toho:	
JMĚNÍ ÚČETNÍ JEDNOTKY A UPRAVUJÍCÍ POLOŽKY	2 030 901,57
Jmění účetní jednotky	2 095 053,57
Transfery (dotace) na pořízení dlouhodobého majetku	697 522,06
Oceňovací rozdíly při změně metody	-762 883,42
Jiné oceňovací rozdíly	4 272,26
Opravy minulých období	-3 062,90
FONDY ÚČETNÍ JEDNOTKY	88 592,73
Ostatní fondy	88 592,73
VÝSLEDKY HOSPODAŘENÍ	1 101 138,70
Výsledek hospodaření běžného účetního období	293 083,72
Výsledek hospodaření minulých účetních období	808 054,98
D. CIZÍ ZDROJE	3 161 048,62
z toho:	
DLOUHODOBÉ ZÁVAZKY	2 186 749,89
Dlouhodobé úvěry	1 088 904,40
Ostatní dlouhodobé závazky	48 081,88
Dlouhodobé přijaté zálohy na transfery	1 049 763,61
KRÁTKODOBÉ ZÁVAZKY	974 298,73
Dodavatelé	37 595,07
Krátkodobé přijaté zálohy	15 226,17
Zaměstnanci	261,84
Jiné závazky vůči zaměstnancům	12,95
Zúčtování s institucemi sociálního a zdravotního pojištění	5 269,70
Jiné přímé daně	1 484,05
Závazky k vybraným ústředním vládním institucím	12,42
Závazky k vybraným místním vládním institucím	13,07
Krátkodobé přijaté zálohy na transfery (dotace)	610 690,62
Výnosy příštích období	7 256,29
Dohadné účty pasivní	253 351,27
Ostatní krátkodobé závazky	43 125,27
ÚHRN PASIV	6 381 681,62

Významné investiční akce realizované v roce 2013 z rozpočtu LK

č.	Investiční akce	Termín realizace	Rozpočet 2013	Dotace EU	Popis
1.	Střední škola, Lomnice nad Popelkou, Antala Staška, PO - akustické podhledy ve 4 učebnách přístavby školy	01/2013 – 04/2013	236.567 Kč	Ne	Dodávka a montáž akustických podhledů v nové přístavbě školy – budova A
2.	Domov pro seniory, Vratislavice nad Nisou, PO – elektrická požární signalizace	01/2013 – 04/2013	1.100.000 Kč	Ne	Dodávka a montáž EPS na základě opakovaných požadavků revize HZS
3.	ZŠ a MŠ logopedická, Liberec, E. Krásnohorské, PO – rekonstrukce sociálního a hygienického zařízení školy	06/2013 – 08/2013	2.333.950 Kč	Ne	Rekonstrukce sociálního a hygienického zařízení školy, které dlouhodobě nevyhovovalo KHS
4.	Domov důchodců Český Dub, PO – rekonstrukce venkovní terasy	04/2013 – 08/2013	1.670.100 Kč	Ne	Rekonstrukce venkovní terasy a povrchů, včetně opěrných zdí a zábradlí, zachování původní historické kašny
5.	Jedličkův ústav Liberec, Lužická, PO – rekonstrukce sociálního a hygienického zázemí kuchyně	06/2013 – 07/2013	510.000 Kč	Ne	Rekonstrukce sociálního a hygienického zázemí kuchyně na základě nevyhovujících podmínek a připomínek KHS
7.	Vlastivědné muzeum a G v České Lípě, náměstí Osvobození, PO – rekonstrukce krytiny a střešního pláště – I. etapa	10/2013 – 05/2015	8.500.000 Kč	Ne	Rekonstrukce krytiny a střešního pláště na všech objektech po etapách, nová krytina taška pálená
8.	Obchodní akademie a Jazyková škola, Liberec, Šamánkova, PO – rekonstrukce učebny M2	07/2013 – 08/2013	200.000 Kč	Ne	Rekonstrukce učebny M2 – učebna PC, obklady, osvětlení, podlahy
9.	VOŠ a Střední škola sklářská, Nový Bor, Wolkerova, PO – rekonstrukce sociálních zařízení v budově Revoluční ulici	09/2013 – 10/2013	1.403.865 Kč	Ne	Rekonstrukce nevyhovujících WC v budově Revoluční, opakované připomínky KHS
10.	Obchodní akademie a HŠ, Turnov, Zbořovská, PO – rekonstrukce sociálních zařízení v budově Alšova	08/2013 – 09/2013	900.000 Kč	Ne	Rekonstrukce nevyhovujících WC v budově Alšova, opakované připomínky KHS – II. etapa
11.	Střední škola, Lomnice nad Popelkou, Antala Staška, PO – povrchové úpravy parkoviště	09/2013 – 09/2013	320.000 Kč	Ne	Povrchová úprava parkoviště u přístavby školy – budova A, která nebyla v původním projektu zahrnuta
14.	Střední průmyslová škola stavební, Liberec, Sokolovské náměstí, PO – odstranění havárie střechy	09/2013 – 10/2013	917.000 Kč	Ne	Rekonstrukce části střechy a atiky na přístavbě školy, havarijný stav

Významné investiční akce realizované v roce 2013 a spolufinancované z EU

č.	Investiční akce	Termín realizace	Rozpočet 2013 Dotace EU	Popis
1.	Gymnázium F. X. Šaldy, Liberec, Partyzánská, PO – rekonstrukce technického vybavení laboratoře chemie – projekt ROP	09/2013 – 12/2013	1.749.373 Kč EU 1.037.422 Kč	Rekonstrukce stávající chemické laboratoře včetně nového vybavení laboratorními stoly, nábytkem, digestoří a dalšími pomůckami
2.	Střední průmyslová škola technická, Jablonec n. N, Belgická, PO – rekonstrukce dílen a elektro laboratoře – projekt ROP	09/2013 – 12/2013	6.121.000 Kč EU 2.268.899 Kč	Rekonstrukce dílen – vytvoření nového zázemí pro praktickou výuku, vybudování nové elektro laboratoře včetně vybavení pomůckami
3.	Střední průmyslová škola, Česká Lípa, Havlíčkova, PO – modernizace laboratoří pro odbornou technickou výuku – projekt ROP	06/2013 – 08/2013	6.840.000 Kč EU 760.401 Kč	Modernizace laboratoří pro odbornou technickou výuku včetně sociálního zázemí pro žáky a vybavení laboratoře stoly, nábytkem a pomůckami
4.	Střední škola hospodářská a lesnická, Frýdlant, Bělíkova, PO – samoobslužný mycí box - projekt ROP	07/2013 – 10/2013	2.283.000 Kč EU 1.091.027 Kč	Vybudování samoobslužného mycího boxu pro praktickou výuku žáků a ošetřování zemědělské techniky
5.	Střední uměleckoprůmyslová škola a VOŠ, Turnov, Skálava, PO – rekonstrukce dílen pro studijní zaměření broušení a rytí drahých kamenů – projekt ROP	06/2013 – 09/2013	2.021.000 Kč EU 1.178.346 Kč	Rekonstrukce dílen pro studijní zaměření broušení a rytí drahých kamenů a rekonstrukce odborných učeben včetně vybavení
6.	Střední průmyslová škola stavební, Liberec, Sokolovské náměstí, PO – modernizace učebny a laboratoře pro stavební obory – projekt ROP	06/2013 – 08/2013	2.430.000 Kč EU 1.210.349 Kč	Modernizace učebny a laboratoře pro stavební obory včetně přístrojů a vnitřního vybavení
7.	Střední odborná škola, Liberec, Jablonecká, PO – dlaždičské práce pro 21. století – projekt ROP	06/2013 – 08/2013	2.681.000 Kč EU 1.351.747 Kč	Výstavba nových učeben v prostorech školy a vybavení nábytkem a pomůckami pro odbornou výuku oboru dlaždič
8.	Integrovaná střední škola, Vysoké nad Jizerou, Dr. Farského, PO – inovace školní autolakovny – ROP	09/2013 – 01/2014	4.891.000 Kč EU 3.301.522 Kč	Rekonstrukce stávající a autolakovny - inovace a zvýšení stupně komplexity školního pracoviště autolakovny s měřením ekonomických a ekologických ukazatelů
10.	Obchodní akademie a Jazyková škola, Liberec, Šamánkova, PO – vestavba podkroví – projekt ROP	01/2013 – 05/2013	8.910.000 Kč EU 8.256.184 Kč	Vestavba podkroví a vytvoření a rozšíření zázemí školy pro výuku ekonomických předmětů na PC
11.	Mateřská škola SLAĎ – realizace projektu sladování rodinného pracovního života pro zaměstnance KÚ LK – projekt OPLZZ	04/2013 – 09/2013	4.067.828 Kč EU 2.041.765 Kč stát 360.311 Kč	Přístavba tělocvičny SŠ a G na Bojišti v Liberci pro MŠ s kapacitou 20 dětí

INVESTICE A PROJEKTY 2013 VE FOTOGRAFIÍCH



ŠKOLSTVÍ, MLÁDEŽ A ZAMĚSTNANOST

V mateřských a základních školách již druhým rokem pokračuje trend mírného nárůstu počtu dětí a žáků vstupujících do těchto dvou segmentů vzdělávání. Naopak velmi nízké počty žáků způsobené nepříznivým demografickým vývojem přetrvávají ve středních školách. Ve školním roce 2012/2013 bylo o 1 355 (7,1 %) žáků středních škol v Libereckém kraji méně než v roce 2011/2012. Zároveň na všech stupních vzdělávací soustavy dochází k vyšší integraci žáků se speciálními vzdělávacími potřebami.

Zejména ve středních školách je v Libereckém kraji dlouhodobě realizována podpora odborného vzdělávání v rámci kampaně TECHyes. V roce 2013 byl jeho stěžejní aktivitou Stipendijní program pro žáky středních škol zřizovaných Libereckým krajem ve vybraných oborech vzdělání, který finančně podporuje motivačními a prospěchovými stipendii žáky třinácti řemeslných oborů. Devět středních škol zapojených v programu čerpalo pro potřeby stipendijního programu celkem 1.620.000 Kč. Pod hlavičkou TECHyes se uskutečnil od 17. do 19. října v prostorách liberecké Tipsport areny sedmý ročník veletrhu vzdělávání a pracovních příležitostí – EDUCA 2013 MYJOB Liberec. Veletrhu se zúčastnilo 79 vzdělávacích institucí a 30 firem. Akci navštívilo za celé tři dny přes 10 000 zájemců o práci a vzdělávání. Proběhly rovněž regionální přehlídky středních škol, tzv. Burzy středních škol, které se tradičně konají v Jablonci nad Nisou, Turnově a České Lípě. TECHyes i nadále podporoval zapojení škol do dalších projektů a oborových soutěží (např. celonárodní soutěž Enersol, Automechanik Junior 2013, Stavba roku Junior 2013 apod.).

Liberecký kraj ve spolupráci se šesti jím zřizovanými středními školami a Severočeským muzeem v Liberci uspořádal ve dnech 14. až 22. září 2013 již čtvrtý ročník Symposia uměleckoprůmyslových škol Libereckého kraje. Celkem 76 mladých umělců ze škol Libereckého kraje, Kraje Vysočina, Slovenska a Bulharska mělo možnost tvořit díla na společné téma „Kontrasty“. Na realizaci projektu na podporu odborného vzdělávání a propagaci uměleckého školství vyčlenil Liberecký kraj ze svého rozpočtu finanční prostředky ve výši 900.000 Kč. S finančním přispěním Ministerstva školství, mládeže a tělovýchovy vznikl v nákladu 500 kusů obrazový materiál – katalog, který mapuje umělecká díla účastníků i průběh celého symposia.

V rámci dotačního fondu v roce 2013 v Programu resortu školství, mládeže a zaměstnanosti rozdělil Liberecký kraj téměř 6.735.000 Kč. Výzvy byly vyhlášeny v podprogramech: Podpora volnočasových aktivit, Komunitní funkce škol, Specifická primární prevence, Soutěže a podpora talentovaných dětí a mládeže, Pedagogická asistence, Vzdělání pro vyšší zaměstnanost. Celkem bylo přijato 423 žádostí o poskytnutí dotace v celkovém objemu přesahujícím 46.500.000 Kč. Zastupitelstvo Libereckého kraje vybralo k podpoře 202 projektů v oblasti školství, mládeže a zaměstnanosti. Příkladem podpořených projektů jsou například Bambiriáda 2013 nebo Činnost informačního centra v Lomnici nad Popelkou.

Dále v roce 2013 bylo ve spolupráci se školami a školskými zařízeními kraje zorganizováno celkem 41 okresních a 56 krajských postupových kol předmětových olympiád a uměleckých přehlídek vyhlášených Ministerstvem školství, mládeže a tělovýchovy. Na realizaci postupových kol obdržel Liberecký kraj z Rozvojového programu Ministerstva školství, mládeže a tělovýchovy „Podpora soutěží a přehlídek v zájmovém vzdělávání pro školní rok 2012/2013“ neinvestiční dotaci ve výši 1.095.000 Kč. Liberecký kraj ze svého rozpočtu podpořil oblast péče o talentovanou mládež částkou 330.000 Kč. Postupovými koly prošlo více než 22 tisíc žáků základních a středních škol Libereckého kraje.

Globální granty financované z Operačního programu Vzdělávání pro konkurenceschopnost v roce 2013 postoupily do závěrečné fáze. V rámci nich byla v roce 2013 a předchozích letech rozdělena mezi 185 projektů částka přesahující 645.000.000 Kč. Resort školství, mládeže a zaměstnanosti dokončil také dva vlastní významné projekty – Hodnocení kvality vzdělávání v Libereckém kraji a Poradenství v Libereckém kraji. Prostřednictvím prvního z nich došlo ke standardizaci procesů řízení kvality a sebehodnocení ve vybraných středních školách, druhý pak podpořil rozvoj poradenských služeb. V druhé polovině roku byl rovněž z Operačního programu Vzdělávání pro konkurenceschopnost zahájen projekt Podpora přírodovědného a technického vzdělávání v Libereckém kraji, na který se podařilo získat více než 58.000.000 Kč. Během dvou let se jeho prostřednictvím budou realizovat vzdělávací, zejména volnočasové aktivity s cílem přitáhnout pozornost žáků k přírodním vědám a technice, vzniknou metodická centra pro pedagogy a v neposlední řadě 29 zapojených středních škol získá moderní vybavení za více než 22.000.000 Kč.

Na provozní neinvestiční výdaje bylo školám a školským zařízením zřizovaných krajem poskytnuto více než 266.000.000 Kč. V roce 2013 byla dokončena realizace akce „Výměna otvorových výplní u vybraných příspěvkových organizací resortu školství, mládeže, tělovýchovy a sportu“. Celkem došlo k výměně otvorových výplní u 11 škol a školských zařízení za téměř 70.000.000 Kč bez DPH. Z rozpočtu kraje bylo dále poskytnuto na investiční akce 4.400.000 Kč. V roce 2013 proběhla rekonstrukce zdroje tepla u Dětského domova, Dubá – Deštná, bylo rekonstruováno sociální zařízení Základní školy a mateřské školy logopedické v Liberci a byla opravena střecha Střední průmyslové školy stavební v Liberci. Z rozpočtu Libereckého kraje byl také pořízen byt pro Dětský domov, Jablonec nad Nisou.



Slavnostní otevření výstavy děl u příležitosti Symposia uměleckoprůmyslových škol Libereckého kraje 2013 v Severočeském muzeu v Liberci. Zleva: L. Křeček (odbor školství), J. Křížek (ředitel muzea), E. Bartoňová (náměstkyně ministra školství), A. Losová (radní), M. Picko Baumannová (ředitelka SUPŠ a VOŠ Jablonec nad Nisou), T. Pokorný (odbor školství)



Veletrh vzdělávání a pracovních příležitostí EDUCA 2013 MYJOB Liberec v Tipsport areně

ZDRAVOTNICTVÍ

Rozvoj zdravotnických služeb, podpora kvality péče

Liberecký kraj podporuje rozvoj zdravotnických služeb a podílí se tak na zajišťování stále vyššího standardu kvality poskytované péče. V roce 2013 investoval Liberecký kraj do fungování, podpory a rozvoje zdravotnictví 240.635.047,- Kč.

V tomto finančním objemu je především zahrnuto:

- 1) 162.211.500,- Kč
- příspěvky na provoz příspěvkovým organizacím,
- 2) 5.000.000,- Kč
- dotace na zajištění ošetření osob pod vlivem alkoholu a v intoxikaci,
- 3) 11.799.400,- Kč
- dotace na poskytování lékařské pohotovostní služby,
- 4) 58.702.300,- Kč
- ostatní dotace do zdravotnických zařízení (viz tabulka Příklady významných dotací),
- 5) 1.050.381,- Kč
- Dotační fond Libereckého kraje.

Největší investiční akcí resortu zdravotnictví byl finanční podíl na první etapě projektu zateplení vybraných objektů Nemocnice s poliklinikou Česká Lípa (NsP ČL). Práce na zateplení budov začaly v letních měsících a potvrzují ještě v průběhu roku 2014. Díky navržené změně způsobu financování a dohodě s dodavatelem byla snížena předpokládaná finanční zátěž cca o 40 mil. Kč. Dále v nemocnici probíhá postupná a rozsáhlá modernizace rentgenového vybavení - nová angiolinka, digitální skiografické pracoviště, včetně úložiště dat, digitalizace stávajících rentgenových pracovišť. Na podzim loňského roku proběhlo v nemocnici druhé předakreditační a akreditační šetření Spojenou akreditační komisí. Nemocnice se tak zařadila mezi kreditované nemocnice a potvrdila tak občanům, že je nemocnicí, která poskytuje nejen kvalitní, ale i bezpečnou péči.

Významným počinem pro Krajskou nemocnici Liberec (KNL) bylo v roce 2013 zahájení budování heliportu, jakožto základní podmínky pro udržení statutu traumacentra v KNL. Se zahájením jeho provozu se počítá v průběhu roku 2014. KNL dále úspěšně dokončila fúzi s Panochovou nemocnicí Turnov. V nemocnici se stejně jako každoročně uskutečnil průzkum „Kvalita očima pacientů. Nemocnice obhájila certifikát „Spokojený pacient“ i Rating A+ (významně nadstandardní kvalita) v hodnocení kvality lůžkových zařízení. Výsledky průzkumu jsou veřejně dostupné.

V obou akciových společnostech proběhla stabilizace vedení. V otevřeném výběrovém řízení na posty generálních ředitelů byl vybrán MUDr. Luděk Nečesný (KNL) a Ing. Jaroslav Kratochvíl (NsP ČL). Léčebna respiračních

nemocí Cvikov patří mezi stabilní příspěvkové organizace. Vedení organizace využívá dostupné nástroje zapojení se do konkrétních, často i přeshraničních projektů, aby zvýšilo atraktivnost nabízených doplňkových služeb pro své dětské pacienty a jejich doprovod. Příkladem je realizace rekvalifikačního kurzu sportovní masáže pro sestry dětské léčebny v rámci projektu „Vzdělávejte se pro růst v Libereckém kraji II“. Tři a půl roku trval česko-německý projekt „Aktivní mosty“, dalším novým projektem je „Euregiowell“, pro vyhledávání nejpříjemnějších míst společného česko - německého příhraničí.

V příspěvkové organizaci Zdravotnická záchranná služba LK byl proveden forenzní audit, který zhodnotil efektivitu vynakládaných prostředků a kvalitu nastavených procesů v organizaci. Na základě výsledků byly identifikovány rezervy ve výši 15 mil. Kč a bylo vyhlášeno výběrové řízení na ředitele organizace. Zdravotnická záchranná služba LK nadále pokračuje v realizaci projektu Krajský standardizovaný projekt Zdravotnické záchranné služby Libereckého kraje – Jednotná úroveň informačních systémů operačního řízení a modernizace technologií pro příjem tísňového volání základních složek integrovaného záchranného systému Libereckého kraje. V rámci tohoto projektu dojde k modernizaci krajského operačního střediska v budově „Neli“ v areálu KNL.

Zdravotní politika – podpora veřejného zdraví

V roce 2013 byla pro Program resortu zdravotnictví, tělovýchovy a sportu, ve správě odboru zdravotnictví, alokována částka 2.000.000,- Kč. Ta byla rozdělena žadatelům v rámci podpory ozdravných a rekondičních pobytů pro zdravotně/tělesně postižené občany, podpory preventivních a léčebných projektů a nově byl vypsán dotační podprogram podpory osob se zdravotním postižením.

V rámci naplňování programu Dlouhodobého zlepšování zdravotního stavu obyvatel Libereckého kraje bylo realizováno mnoho zajímavých akcí a projektů. Velký úspěch slavila akce „Pojďme žít zdravě“ a „Týden zdravé výživy“ s ochutnávkou zdravých jídel, odvykání kouření, správného pohybu a péče o chrup. Z osvětových akcí jmenujme např. letáky na podporu prevence příušnic a černého kašle, onemocnění přenášejících klíšťaty, zavšivení a svrabu, nakládání se specifickým odpadem ze zdravotnických zařízení.

Další činnosti ve zdravotnictví – přenesená působnost

Správní oddělení odboru zdravotnictví zajišťuje především výkon přenesené působnosti. V roce 2013 tato činnost konkrétně představovala:

- a) Ve věci udělení, změny, přerušení nebo odejmutí oprávnění k poskytování zdravotních služeb dle zákona č. 372/2011 Sb., o zdravotních službách a podmínkách jejich poskytování, v platném znění bylo vedeno 884 správních řízení a vydáno:
- ✓ 93 rozhodnutí o udělení oprávnění k poskytování zdravotních služeb,
 - ✓ 122 rozhodnutí o změně oprávnění k poskytování zdravotních služeb,
 - ✓ 69 rozhodnutí o odejmutí oprávnění (popř. zrušení registrace) k poskytování zdravotních služeb,
 - ✓ 600 usnesení o zastavení řízení z důvodu bezpředmětnosti – zrušení přeregistrací (na základě žádosti bylo vráceno celkem 426 správních poplatků).
- b) Ve věci odvolání proti lékařským posudkům dle zákona č. 373/2011 Sb., o specifických zdravotních službách, v platném znění bylo vedeno celkem 8 správních řízení, z toho:
- ✓ 7 odvolání proti rozhodnutí o profesionalitě nemoci,
 - ✓ 1 odvolání proti rozhodnutí o posudku lékaře pracovně lékařských
- c) Stížnosti dle zákona č. 372/2011 Sb., o zdravotních službách a podmínkách jejich poskytování
- ✓ Podáno celkem 15 stížností, z toho 1 oprávněná, 7 neoprávněných, 6 předáno k přímému vyřízení poskytovateli zdravotních služeb, 1 opakovaná.
 - ✓ 2 nezávislé odborné komise – na základě stížností – šetření a projednání přechází do roku 2014.
- d) Výběrová řízení dle zákona č. 48/1997 Sb., o veřejném zdravotním pojištění, v platném znění
- ✓ organizační zajištění 34 výběrových řízení před uzavřením smlouvy o úhradě a poskytování zdravotní péče mezi poskytovateli zdravotních služeb a zdravotními pojišťovnami;
- e) Zdravotnická dokumentace převzatá KÚ LK od poskytovatelů zdravotních služeb, kteří ukončili svoji činnost
- ✓ převzetí zdravotnické dokumentace od 2 poskytovatelů zdravotních služeb,
 - ✓ předáno celkem 4200 ks zdravotnické dokumentace na základě žádosti pacientů (popř. nově zvoleného lékaře) nově zvoleným poskytovatelům zdravotních služeb,
- f) Kontrolní činnost
- ✓ provedení celkem 38 plánovaných kontrol, z toho 33 kontrol poskytovatelů zdravotních služeb a 4 kontroly přenesené působnosti pověřených obecních úřadů a 1 kontrola následná.

Příklady významných dotací do zdravotnictví v Libereckém kraji v roce 2013

Subjekt	IČ	Název projektu	Poskytnuté finanční prostředky
Nemocnice s poliklinikou Česká Lípa, a.s.	27283518	Zateplení vybraných objektů	50.000.000,00
Zdravotnická Záchraná služba LK, p.o.	46744991	Nákup vozidel RLP a RV	8.000.000,00
Léčebna respiračních nemocí ve Cvikově, p.o.	00673951	Rekonstrukce čistíren odpadních vod	300.000,00
Nemocnice s poliklinikou Česká Lípa, a.s.	27283518	Druhé předakreditační a akreditační šetření Spojenou akreditační komisí	245.000,00
Krajská nemocnice Liberec, a.s.	27283933	Kvalita očima pacienta (průzkum spokojenosti pacientů)	157.300,00



Nemocnice s poliklinikou
Česká Lípa
- angiolinka



Léčebna respiračních nemocí Cvikov
– masérský kurz

Liberecký kraj
Středočeský územní úřad
Územní úřad
Zdravé vás i vaši rodinu

POJĎME ŽÍT ZDRAVĚ

úterý 29. října 2013 od 11.00 do 17.00 hodin
OC FÓRUM – příměří

v 11.00 hodin – slavnostní zahájení s nabídkou zdravé dopolední snídaně
„I zdravé jídlo může být dobré“

Dotazy a odpovědi
„Jak množství a první přezít kouřit“ – medicína konzultace s lékařem
„Správný způsob vaření“ – nabídka nutričních služeb pro všechny věkové kategorie
„Kvalita očima pacienta“ – nabídka nutričních služeb pro všechny věkové kategorie
„Nabízíme celou rodinu“ – nabídka volnočasových aktivit a jejich význam v prevenci onemocnění
„Co mi první stáhnout“ – nabídka měření vybraných ukazatelů zdravotního stavu
„Dobrá zpráva“ – nabídka měření vybraných ukazatelů zdravotního stavu
„Dobrá zpráva“ – nabídka měření vybraných ukazatelů zdravotního stavu

Děkujeme od 21.10.2013 do 25.10.2013 předání „Zdravé rodiny“
o svých svých návštěvách v Libereckém kraji na www.lkq-liberec.cz

leták z akce
„Pojďme žít zdravě“

TĚLOVÝCHOVA A SPORT

Liberecký kraj v roce 2013 rozdělil v oblasti sportu a tělovýchovy částku přesahující 24.000.000,- Kč.

V roce 2013 byl nově zaveden Dotační fond Libereckého kraje, který má jasně stanovená pravidla pro přidělování dotací. Pro oblast sportu byl určen program č. 3 – Program resortu zdravotnictví, tělovýchovy a sportu. Sportem a tělovýchovou se nově zabývalo sedm podprogramů a celkem bylo na tuto oblast poskytnuto 14.322.000,- Kč (v roce 2012 bylo rozděleno jen 4,6 mil. Kč). Na podprogram 3.4 – Údržba, provoz a nájem sportovních zařízení bylo poskytnuto 6.182.000,- Kč. V dalších podprogramech pak 4.582.000,- Kč na podprogram 3.5 – Pravidelná činnost sportovních a tělovýchovných organizací, 250.000,- Kč na podprogram č. 3.6 – Sport handicapovaných, 99.000,- Kč na podprogram 3.7 – Vzdělávání ve sportu, 2.759.000,- Kč na podprogram č. 3.8 – Sportovní akce, 300.000,- Kč na podprogram č. 3.9 – Školní sport a tělovýchova, 150.000,- Kč na podprogram č. 3.10 – Sportovní reprezentace kraje. Celkem bylo v roce 2013 podpořeno 602 projektů, což znamená uspokojení každého druhého projektu z celkového počtu 1357 projektů.

Ostatní finanční prostředky byly poskytnuty na významné sportovní akce a podporu sportovních areálů. Jednou z nejvýznamnějších akcí, kterou Liberecký kraj podpořil, bylo Mistrovství světa v klasickém lyžování juniorů, na jehož podporu poskytl 5.500.000,- Kč. Částka ve výši 1.000.000,- Kč byla vložena na podporu lyžařských magistrál – Jizerské, Krkonošské a Lužickohorské. Krajská rada Asociace školních sportovních klubů Liberec pak za finanční podpory Libereckého kraje ve výši 200.000,- Kč realizovala Krajskou ligu škol. Mezi další významné akce, na kterých se Liberecký kraj finančně podílel, můžeme zařadit Memoriál Ludvíka Daňka, Rallye Bohemia, Dětský MTB Cup nebo 3boj všestrannosti.

Poslední část finančních prostředků ve výši 1.300.000,- Kč byla alokována na účast reprezentačního výběru sportovců z Libereckého kraje na Hrách VI. letní olympiády dětí mládeže České republiky, které se konaly na konci června ve Zlínském kraji. Sportovci z Libereckého kraje získali 5 zlatých, 8 stříbrných a 1 bronzovou medaili a v celkovém hodnocení krajů obsadili 12. místo.

V roce 2013 byla započata práce na dokumentu Strategie podpory sportu v Libereckém kraji 2014 – 2016, která by měla zajistit alespoň základní finanční jistotu pro sportovní prostředí v následujících letech.



ODBOR SOCIÁLNÍCH VĚCÍ

Oddělení sociální práce

V rámci metodické a kontrolní činnosti zajišťuje procesy koordinace postupu sociálních pracovníků a sociálních kurátorů pro dospělé na svém území, činí kroky ke sjednocení způsobu uplatňování známých metod sociální práce, za tím účelem provádí analýzu a vyhodnocení míry implementace a úrovně metod sociální práce, kontroluje výkon státní správy v této oblasti. Na oddělení je zařazen krajský protidrogový koordinátor, který se podílí na přípravě Národní strategie protidrogové politiky, metodicky vede své partnery na obcích s rozšířenou působností a spolupracuje s Radou vlády pro koordinaci protidrogové politiky a ostatními organizacemi zabývajícími se touto problematikou. Oddělení zajišťuje i činnost koordinátora romských poradců, který zejména vede pracovníky obcí s rozšířenou působností, podílí se na zpracování koncepcí problematiky etnických menšin, navrhuje opatření ke zlepšení situace Romů a etnických menšin ve společnosti, spolupracuje s Radou vlády pro záležitosti romské menšiny, Agenturou pro sociální začleňování a v neposlední řadě monitoruje vyloučené lokality na území kraje. V průběhu roku 2013 byly do oddělení v rámci provedené organizační změny nově zařazeny agendy sociálně právní ochrany dětí, v rámci kterých je zajišťována v souladu se zákonem č. 359/1999 Sb., ve znění pozdějších předpisů, zejména sociálně právní ochrana dětí, organizace a zprostředkování náhradní rodinné péče na území kraje, rozhodování o přiznání státního příspěvku pro zřizovatele zařízení pro děti vyžadující okamžitou pomoc, o změně, zastavení a výplatě tohoto příspěvku, vydávání a odnímání pověření k výkonu sociálně-právní ochrany dětí, metodické vedení a kontrola souladu výkonu sociálně-právní ochrany dětí s výše uvedeným zákonem a vydaným pověřeními. Ve všech agendách docházelo k pravidelnému přenosu informací směrem k pracovníkům obcí, pověřených obecních úřadů nebo obcí s rozšířenou působností, probíhaly pravidelné pracovní poradny, kazuistické semináře, vzdělávací akce a semináře. Na území kraje začala aktivně působit Agentura pro sociální začleňování a krajský romský koordinátor se pravidelně zúčastňoval jednání vytvořených skupin Lokálního partnerství, byla prohlubována spolupráce s představiteli romské komunity. Díky aktivitě krajské protidrogové koordinátorky Liberecký kraj podpořil kampaň Společně proti kouření. Oddělení se podařilo připravit dva projekty financované z prostředků Evropského sociálního fondu – projekt IP 5 Podpora a rozvoj služeb v sociálně vyloučených lokalitách Libereckého kraje a projekt Podpora standardizace orgánu sociálně právní ochrany Krajského úřadu Libereckého kraje. V neposlední řadě díky úsilí pracovníků sociálně právní ochrany dětí proběhla dvě velmi úspěšná víkendová setkání pěstounských rodin Libereckého kraje.

Oddělení sociálních služeb

V rámci výkonu přenesené působnosti vede, v souladu se zákonem o sociálních službách, registr poskytovatelů sociálních služeb. Stejně jako v letech předchozích docházelo v průběhu roku 2013 k aktualizaci údajů uvedených v tomto registru a k registraci nových poskytovatelů sociálních služeb se sídlem nebo bydlištěm na území Libereckého kraje. V rámci této agendy jsou dále, v souladu se zákonem o státní kontrole, prováděny kontroly plnění podmínek stanovených pro registraci u poskytovatelů sociálních služeb, kterým bylo vydáno rozhodnutí o registraci. Od 1.11.2013 do oddělení sociálních služeb po provedené reorganizaci na odboru nově patří plánování sociálních služeb, datové centrum a agendy spojené s poskytováním dotací z rozpočtu Libereckého kraje a dotací MPSV. V průběhu roku 2013 bylo intenzivně pracováno na analýzách potřebnosti sociálních služeb a způsobu financování, postupně je uváděn do praxe klíč k financování. Bylo uskutečněno několik jednání pod záštitou radního pro sociální věci pana Tulpy se zástupci obcí a řediteli příspěvkových organizací v souvislosti s financováním sociálních služeb. V rámci výkonu samostatné působnosti oddělení sociálních služeb zajišťuje metodické vedení osmnácti zařízení sociálních služeb, které kraj zřizuje, tj. 8 domovů pro seniory, 9 domovů pro osoby se zdravotním postižením, Centrum intervenčních a psychosociálních služeb Libereckého kraje, které poskytuje odborné sociální poradenství prostřednictvím poraden pro rodinu, manželství a mezilidské vztahy v poradnách v Liberci, Turnově, Semilech, Jilemnicích, Jablonci nad Nisou a České Lípě, dále provozuje nepřetržitou Telefonickou krizovou pomoc - linku důvěry a Intervenční centrum pro osoby ohrožené domácím násilím. Pod záštitou radního Tulpy byly pro odbornou veřejnost a spolupracující profese zrealizovány semináře „Ve smutku sami“ a „Sex a domácí násilí“. Zařízení Domov pro osoby se zdravotním postižením Mařenice, příspěvková organizace a Domov Sluneční dvůr, příspěvková organizace, jsou zapojeny do celorepublikového procesu transformace pobytových sociálních služeb realizovaného v rámci pilotního projektu MPSV „Podpora transformace sociálních služeb“. V rámci projektu dojde k výstavbě nových domů pro osoby se zdravotním postižením v běžné zástavbě a budou zcela opuštěny stávající nevyhovující a od veřejnosti odloučené objekty, ve kterých je služba poskytována. Zařízení Domov a Centrum denních služeb Jablonec nad Nisou, příspěvková organizace, bylo zapojeno do přípravy procesu transformace s reálnou nadějí na zařazení do projektu MPSV „Podpora transformace sociálních služeb“.

V roce 2013 byly realizovány v příspěvkových organizacích zřizovaných Libereckým krajem tyto investiční akce:

- zateplení domu Rosálie Domova důchodců Jindřichovice pod Smrkem, příspěvková organizace, v rámci projektu financovaného z prostředků EU,
- rekonstrukce sociálního zázemí kuchyně v Jedličkově ústavu, příspěvková organizace,
- rekonstrukce terasy v Domově důchodců Český Dub, příspěvková organizace

V roce 2013 byly realizovány tyto významné akce a činnosti:

- Velikonoční trhy - výstava a prodej výrobků ze zařízení sociálních služeb Libereckého kraje - 27. 3. 2013.
- Ve dnech 24. 5. – 26. 5. 2013 se uskutečnilo setkání pěstounských rodin.
- Dne 13. 6. 2013 se uskutečnil Seminář pro poskytovatele sociálních služeb.
- Ve dnech 4. 10 – 6. 10. 2013 proběhlo víkendové setkání pěstounských rodin.
- Vánoční trhy - výstava a prodej výrobků ze zařízení sociálních služeb Libereckého kraje - 27. 11. 2013.



*Z podzimního setkání,
které se konalo v penzionu Bartošova pec v obci Frýdštejn,
v termínu 4. 10 – 6. 10. 2013.*



*Z jarního setkání pěstounských rodin,
které se konalo v Doksech, v hotelu Kamýk,
v termínu 24. 5. – 26. 5. 2013.*



*Z jarního setkání pěstounských rodin,
které se konalo v Doksech, v hotelu Kamýk,
v termínu 24. 5. – 26. 5. 2013.*

ŽIVOTNÍ PROSTŘEDÍ A ZEMĚDĚLSTVÍ

Rok 2013 byl v resortu životního prostředí a zemědělství bohatý na celou řadu aktivit jak v samostatné, tak i přenesené působnosti.

Nejvýznamnějším **vodohospodářským počinem** byla stavba protipovodňové štoly v Jablonci n. N. V roce 2013 byla stavba dokončena a zkolaudována. Po rekonstrukci turnovského jezu se tak jednalo o realizaci druhé ze tří prioritních akcí Koncepce ochrany Libereckého kraje před povodněmi. V roce 2013 došlo ke dvěma méně významným povodňovým situacím, při kterých musela zasedat povodňová komise kraje. V oblasti náprav poškození životního prostředí chemickou těžbou uranu byla zahájena aktualizace analýzy rizik likvidace DCHT ve s.p. Diamo. Analýza bude dokončena v r. 2014, stanoví další postup sanací a bude podkladem pro zajištění prostředků ze státního rozpočtu. Byly učiněny důležité kroky k zaplacení nejvýznamnějších přehrad do katastru nemovitostí, v rámci čehož krajský úřad ověřil paspory nejvýznamnějších vodních děl. Byla dokončena obnova VD Mlýnice po povodni z r. 2010. Pokračovaly práce na stanovování záplavových území.



V oblasti **lesního hospodářství** byly zorganizovány 3 semináře pro odborné lesní hospodáře, které se konaly tradičně v Liberci, Semilech a České Lípě. Byly zde předneseny zejména aktuální informace z oblasti legislativy a dotací. V průběhu roku bylo schváleno více než 30 lesních hospodářských plánů, podle kterých se bude v dalších deseti letech na podstatné části lesů v kraji hospodářit. Došlo rovněž k proškolení, přezkoušení a ustanovení nových 19 lesních strážů. V průběhu roku byl obnoven Lesnický fond a v rámci poskytování příspěvků na hospodaření v lesích bylo vyřízeno 101 žádostí a vyplaceno více než 4 mil. Kč, zejména na obnovu lesa melioračními a zpevňujícími dřevinami, zajištění lesních porostů a výchovu mladých lesních porostů. Myslivecká konference se konala mimořádně na Českolipsku a vhodně tak doplnila expozici Mysliveckého a lesnického roku v českolipském muzeu.

V oblasti **ochrany přírody a krajiny** pokračovala realizace projektu „Implementace soustavy NATURA 2000 – 2. část“ financovaného z Operačního programu životní prostředí. Pokračovala i realizace projektu „Management invazních druhů v Euroregionu Nisa“ financovaného z programu Cíl 3 Česko – Sasko. V roce 2013 byla zpracována studie „Strategická migrační studie pro Liberecký kraj“

zabývající se migrační dostupností krajiny pro velké druhy savců. V rámci správní činnosti i nadále probíhal proces vyhlášení evropsky významných lokalit soustavy NATURA 2000 jako zvláště chráněných území, včetně projednávání plánů péče o ně. V roce 2013 byla vyhlášena 2 maloplošná zvláště chráněná území v rámci implementace soustavy NATURA – Přírodní památka Zahrádky u České Lípy a Přírodní památka Červený rybník. Nově byla vyhlášena Přírodní rezervace Údolí Jizery. Území bylo původně chráněno prostřednictvím přírodní rezervace Údolí Jizery u Semil a Bítouchova a přírodní památky Galerie. Došlo ke zřehlednění ochrany a harmonizaci se soustavou Natura 2000.



Byly realizovány projekty na podporu výskytu zvláště chráněných druhů živočichů – stavba hnízdní věže pro rováře obecného v Jablonci nad Nisou, úprava hnízda čápa bílého v Chrastavě, zajištění letních kolonií netopýra velkého, obnova biotopu ropuchy krátkonohé v Provodíně, ošetření dřevin v zámeckém parku Přírodní památce Zahrádky u České Lípy (ochrana páchníka hnědého), byl připraven, podán na SFŽP a akceptován projekt na ošetření Valdštejnské lipové aleje v Zahrádkách. V rámci správní činnosti se odbor zaměřil i na ochranu zvláště chráněných druhů živočichů využívající lidská sídla – netopýrů a rovářů. V souvislosti s velkým množstvím vydaných výjimek na stavební činnosti zaměřené na likvidaci následků povodně v roce 2010 byla prováděna v roce 2013 aktivní kontrola již realizovaných či probíhajících stavebních akcí na povodněmi dotčených tocích.

Na úseku **nakládání s odpady** pokračovala v roce 2013 práce na projektu se společností EKO-KOM a.s. „Intenzifikace odděleného sběru a zajištění využití využitelných složek komunálních odpadů včetně jejich obalové složky“, který přispívá k trvale vysoké míře a efektivitě třídění komunálních odpadů na území Libereckého kraje. V rámci tohoto projektu proběhl další ročník soutěže obcí a měst „Zlatá popelnice“, proběhl cyklus seminářů pro starosty obcí a pokračovala realizace školního programu pro vybrané školy LK v návaznosti na činnosti prováděné v předchozích letech. V roce 2013 rovněž i nadále probíhala spolupráce se společnostmi Asekol s.r.o. a ELEKTROWIN a.s.

na projektech podporujících zpětný odběr elektrozařízení. Liberecký kraj v uplynulém roce zároveň inicioval řešení dlouhodobého problému nelegálně navezených odpadů v obci Bulovka na Frýdlantsku.

Orgán **ochrany ovzduší** Krajského úřadu Libereckého v průběhu celého roku 2013 aktivně spolupracoval a nadále spolupracuje na „Aktualizaci Programu ke zlepšení kvality ovzduší zóny Severovýchod“ (tj. Liberecký, Královohradecký a Pardubický kraj). Zpracování tohoto programu ke zlepšení kvality ovzduší je v kompetenci Ministerstva životního prostředí. V současné době je řešena a projednávána analytická část programu. Nová legislativní úprava na úseku ochrany ovzduší zásadním způsobem změnila kategorizaci a zařazení jednotlivých stacionárních zdrojů znečišťování ovzduší a provozovatelům stanovila termínovou povinnost schválení provozu. To vyvolalo nemalé nároky na činnost úseku ochrany ovzduší, kdy pracovníci vyřizovali velké množství žádostí a zároveň poskytovali i metodickou pomoc.

V oblasti **EIA + IPPC** se odbor podílel, v rámci jednání pracovní skupiny „Kraje a integrovaná prevence“, kromě jiného, na finálním znění novely zákona č. 76/2006 Sb., o integrované prevenci a na zpracování metodických dokumentů. Na úseku prevence závažných **havárií** byla v roce 2013 v rámci namátkových kontrol prováděna metodická pomoc provozovatelům, kteří nakládají s nebezpečnými chemickými látkami. Ve spolupráci s ČIŽP OI Liberec bylo provedeno 6 integrovaných kontrol. V oblasti posuzování vlivů na životní prostředí se koncem roku 2013 zástupci odboru zúčastnili veřejného projednání změny územního plánu města Bogatynia na Městském úřadu Bogatynia. Předmětem změny územního plánu byly nové lokality pro budoucí umístění 8 větrných elektráren a plochy pro umístění fotovoltaických elektráren. V roce 2013 Odbor životního prostředí a zemědělství svým stanoviskem podpořil 194 projektů žádajících dotaci z Operačního programu životního prostředí. Nejvíce žádosti směřovalo do oblasti zlepšování kvality ovzduší, sběru tříděného odpadu. Dále se podpora týkala projektů zaměřených na realizaci nebo rekonstrukci dětských hřišť v přírodním stylu, podporu environmentálního vzdělávání, výchovy a osvěty, revitalizaci sídelně zeleně a parků a zlepšování stavu přírody a krajiny. Rovněž kladně bylo z hlediska posuzování vlivů na životní prostředí podpořeno 16 projektů zařazených do ROP NUTS II Severovýchod, zejména se jednalo o projekty volnočasových aktivit a rekonstrukcí silnic II. a III. tříd. Pracovníci oddělení se pravidelně zúčastňují porad stavebních úřadů a úřadů územního plánování s aktuálními informacemi v oblasti posuzování vlivů na životní prostředí. V roce 2013 se rovněž podíleli na přednáškové činnosti o problematice zákona o posuzování vlivů na životní prostředí a integrované prevence určené Českému svazu stavebních inženýrů.

V oblasti **samostatné působnosti** se Odbor životního prostředí a zemědělství zaměřoval na koordinaci environmentální výchovy, vzdělávání a osvěty v Libereckém kraji (dále jen EVVO), metodicky řídil Středisko ekologické



výchovy Libereckého kraje (dále jen STREVLIK), koordinoval projekt Agrární poradenské a informační centrum LK a administroval žádosti různých subjektů o finanční podporu z Dotačního fondu LK a Fondu ochrany vod LK. V rámci dotační politiky LK vyhlásil Odbor životního prostředí a zemědělství v roce 2013 výzvy k předkládání žádostí do 3 podprogramů Programu resortu životního prostředí a zemědělství Dotačního fondu Libereckého kraje. Celkově odbor administroval podporu 107 projektů v celkové výši 19,051 mil. Kč. V rámci tradičního Kalendáře vzdělávacích akcí resortu, připravovaného ve spolupráci s Regionální agrární radou LK a řadou dalších neziskových organizací, bylo realizováno celkem 28 akcí z oblasti zemědělství a 23 akcí z oblasti EVVO. Mezi nejvýznamnější patří 11. krajské dožínkové slavnosti v Brništi, Den regionálních potravin, konference k EVVO na základních a mateřských školách či pořádání oslav Dnů Země v Oldřichově v Hájích a České Lípě. Ve spolupráci s příspěvkovou organizací STREVLIK a Městským střediskem ekologické výchovy Divizna při ZOO Liberec pokračovala realizace projektu na podporu EVVO v mateřských školách Mrkvička. Informace o dění v oblasti environmentální výchovy byly poskytovány prostřednictvím internetového portálu www.ekovychovalk.cz. Odbor životního prostředí a zemědělství také koordinoval a administroval již 10. ročník soutěže o titul Výrobek roku LK z odvětví potravinářství – zemědělství. V tomto jubilejním ročníku soutěžil dosud největší počet výrobců – celkem 55, které do soutěže přihlásilo 17 regionálních výrobců z Libereckého kraje. Ocenění bylo uděleno vítězným výrobkům v 11 kategoriích a celkovému vítězi s nejvyšším ziskem bodů. Slavnostní předání cen vítězným výrobkům proběhlo tradičně na 11. krajských dožínkových slavnostech. Veškeré informace ke všem 10 ročníkům jsou přístupné na webových stránkách www.vyrobek-roku-lk.cz, které byly zprovozněny u příležitosti 10. ročníku soutěže. Vítězné výrobky byly



prezentovány také v brožurě, kterou Odbor životního prostředí a zemědělství vydává. V rámci spolupráce se švýcarským kantonem St. Gallen proběhly vzájemné návštěvy delegací složené z vodohospodářských odborníků. Naše delegace navštívila St. Gallen počátkem května a června a švýcarská Liberec v září. Předmětem byla zejména výměna zkušeností v péči o vodní toky, protipovodňové ochraně, odpadovém hospodářství a sanacích.

V **oblasti GIS** byl největší prioritou rozvoj možností, přidání nových mapových úloh a rozšíření datových vstupů pro portál životního prostředí, který je dostupný na adrese <http://geoportal.kraj-lbc.cz>. Taktéž byla provedena výměna hardware serveru s ohledem na požadovanou rychlost a zabezpečení funkčnosti serveru. Pokračovaly práce na Povodňovém portále Libereckého kraje <http://povoden.kraj-lbc.cz>. Do systému byly připojeny další obce. Proběhla revize stávající verze Povodňového plánu Libereckého kraje s ohledem na zásadní úpravu povodňového portálu připravovanou na rok 2014.



Z pohledu práce s veřejností byly největší akcí Dny GIS Liberec, kterých se zúčastnilo více jak 700 návštěvníků. Resort životního prostředí zde zajišťoval několik stánků (Mapu vůní, Mapovou honičku a Geohru). Opět velký ohlas sklidila Mapa vůní, připravená ve spolupráci se Zoologickou zahradou Liberec. Dalším významným oceněním Mapy vůní byla první cena na celostátní GIS konferenci uživatelů ESRI Praha.

V rámci projektu NeoCartoLink byla pracovníkům GIS odboru umožněna účast na celosvětové konferenci uživatelů ESRI v San Diegu v USA. Proběhla zde jednání s organizátory celosvětového kola soutěže GISDAY.

DOPRAVA

Liberecký kraj se již od roku 2003 intenzivně na úrovni zastupitelstva zabývá **prevencí v oblasti zvyšování bezpečnosti provozu na pozemních komunikacích**. V koncepci, kterou zastupitelstvo kraje schválilo, jsou vymezeny různé aktivity z oblasti lidského činitele a pozemních komunikací, jejichž základním cílem je snižování dopravních nehod, a zejména jejich následků, na pozemních komunikacích všech kategorií. Celý dokument je pravidelně ročně vyhodnocován, aktualizován a doplňován. K dispozici je v nezkrácené podobě na www.kraj-lbc.cz.

Přes všechna opatření umírají často na silnicích nevinní lidé. Cena lidského života vyjádřená výší přímých a nepřímých nákladů spojených s dopravní nehodou, při které

zahyne osoba, dle výpočtu KHS v Liberci, přesahuje částku 10 mil. Kč, morální cenu nelze kvantifikovat vůbec. V roce 2013 zahynulo na silnicích Libereckého kraje 20 osob při 3 788 dopravních nehodách. Pozornost resortu dopravy byla v loňském roce opět nasměrována na oblast zvyšování bezpečnosti provozu na pozemních komunikacích, a zejména na oblast lidského činitele, který je příčinou drtivé většiny dopravních nehod. Značná pozornost byla věnována místům na silniční síti, na kterých docházelo k dopravním nehodám. Prioritou kraje je zklidňování dopravy v intravilánech obcí a zvyšování bezpečnosti provozu na extravilánových úsecích krajských silnic.

Porovnání celkového počtu dopravních nehod v Libereckém kraji v letech 2006 až 2013

Dopravní nehody	2006	2007	2008	2009	2010	2011	2012	2013
Česká Lípa	2 012	1 922	1 737	1 276	971	910	1 052	1 173
Jablonec nad Nisou	1 758	1 593	1 309	753	669	655	621	621
Liberec	3 389	3 329	2 962	1 751	1 632	1 535	1 721	1 532
Semily	1 405	1 149	1 080	586	592	520	465	462
Liberecký kraj	8 564	7 993	7 088	4 366	3 864	3 620	3 859	3 788

V souvislosti s rozšířením schengenského prostoru a tím souvisejícím zrušením kontrol na vnitřních hranicích bylo nutné sjednotit postupy při úpravách na hraničních přechodech států zapojených do schengenské spolupráce. Stanovení dopravního režimu mezi územími těchto států není nijak omezováno mezinárodními smlouvami a vychází přímo z jednání, které si dohodnou jednotlivé protistrany. V roce 2013 se podařilo zrealizovat výstavbu nového silničního propojení silnice I/35 přes polské území s němec-

kou silnicí B 178 pro motorová vozidla bez tonážního omezení, avšak nepodařilo se realizace přeložky silnice I/35 v úseku Bílý Kostel – Hrádek nad Nisou. Na české straně se v dalších letech plánuje rozšíření příhraničního úseku silnice III/27017 o výhybny, které umožní bezpečné průjezdy vozidel. Do budoucna již Liberecký kraj neplánuje otevření žádného silničního propojení na krajské silniční síti.

Přeshraniční spojení na území Libereckého kraje k 31. 12. 2013

Místa protnutí státních hranic		Země	Specifikace		Druh provozu	Průjezdnost vozidel
Kropáč	Jonsdorf	SRN	III/27017	-	silniční	do 3,5 tuny
Petrovice	Lückendorf	SRN	II/270	S 132	silniční	do 3,5 tuny + BUS x)
Hrádek nad Nisou	Porajów	Polsko	I/35	1026	silniční	do 12 tun + BUS xx)
Hrádek nad Nisou	Kopaczów	Polsko	I/35		silniční	bez omezení
Kunratice	Bogatynia	Polsko	III/03511	352	silniční	do 6 tun + BUS x)
Černousy, Ves	Bogatynia	Polsko	III/0353	-	silniční	do 3,5 tuny
Habartice	Zawidów	Polsko	I/13	355	silniční	do 12 tun + BUS xx)
Srbská	Miloszów	Polsko	III/2918	12367	silniční	do 3,5 tuny + BUS x)
Nové Město pod Smrkem	Czerniawa Zdrój	Polsko	II/291	361	silniční	do 6 tun + BUS x)
Harrachov	Jakuszyce	Polsko	I/10	3	silniční	bez omezení
Hrádek nad Nisou	Zittau/Žitava	SRN	žel. 089	-	železniční	-
Frýdlant (Černousy)	Zawidów	Polsko	žel. 037	-	železniční	-
Harrachov	Jakuszyce	Polsko	žel. 36	-	železniční	-

x) před výjezdem z ČR je umístěna dopravní značka B13 "Zákaz vjezdu vozidel, jejichž okamžitá hmotnost přesahuje vyznačenou mez" a dodatková tabulka s nápisem "MIMO BUS".

xx) dopravní značení omezující provoz je umístěno až na polském území.

Stav povrchu vozovek silnic II. a III. třídy v Libereckém kraji je vyhodnocován každoročně na základě sběru poruch vozovek. Sběr poruch vozovek a sledování oprav vozovek je prvním krokem k sestavení podkladů pro plán údržby a oprav. Poslední sběr dat poruch vozovek na silnicích Libereckého kraje byl proveden v roce 2013 celé síti silnic II. třídy tj. přibližně 490 km a na cca 1/2 silnic III. třídy, tj. přibližně 800 km. Po detailním zpracování poruch na každém úseku byla provedena jejich sumarizace do skupin se stejným charakterem porušení odpovídající i stejné technologii údržby, respektive opravy. Z analýzy poruch na základě TP 87 je následně provedeno zařazení jednotlivých

úseků sledované silniční sítě do 5 kategorií dle stavu porušení od hodnocení stavu „výborný“ po „havarijní“. Pro zařazení úseků je rozhodující procento porušení plochy v úseku poruchou s největším - rozhodujícím rozsahem poruch. Z hodnocení vyplývá, že téměř 790 km (37,54 %) silnic II. a III. třídy v Libereckém kraji je hodnoceno jako havarijní a u přibližně 306,5 km (14,75 %) silnic je jejich stav nevyhovující, tedy takový, že silnice nesplňují podmínky provozní způsobilosti ze strany výskytu poruch a je třeba provést jejich opravu nebo údržbu. Z výše uvedeného vyplývá, že v Libereckém kraji je více než 52 % silnic II. a III. třídy v nevyhovujícím nebo dokonce havarijním stavu.

Stav povrchu vozovek silnic II. a III. třídy v Libereckém kraji v letech 2007 až 2013

Stav povrchu vozovek (délka v km)	2007	2008	2009	2010	2011	2012	2013
Výborný	367,304	364,414	526,163	447,169	230,197	183,551	190,748
Dobry	419,694	579,403	383,528	397,198	566,456	574,652	554,159
Vyhovující	345,016	251,254	358,625	399,604	283,428	250,478	245,938
Nevyhovující	516,251	546,774	401,759	425,999	357,561	338,109	306,471
Havarijní	451,739	357,871	421,327	423,428	656,164	746,418	779,823
CELKEM	2 100,004	2 099,716	2 091,402	2 093,398	2 093,806	2 093,208	2 077,139

Rozdělení stavu povrchu vozovek silnic II. a III. třídy ve vybraných obcích v Libereckém kraji v roce 2013

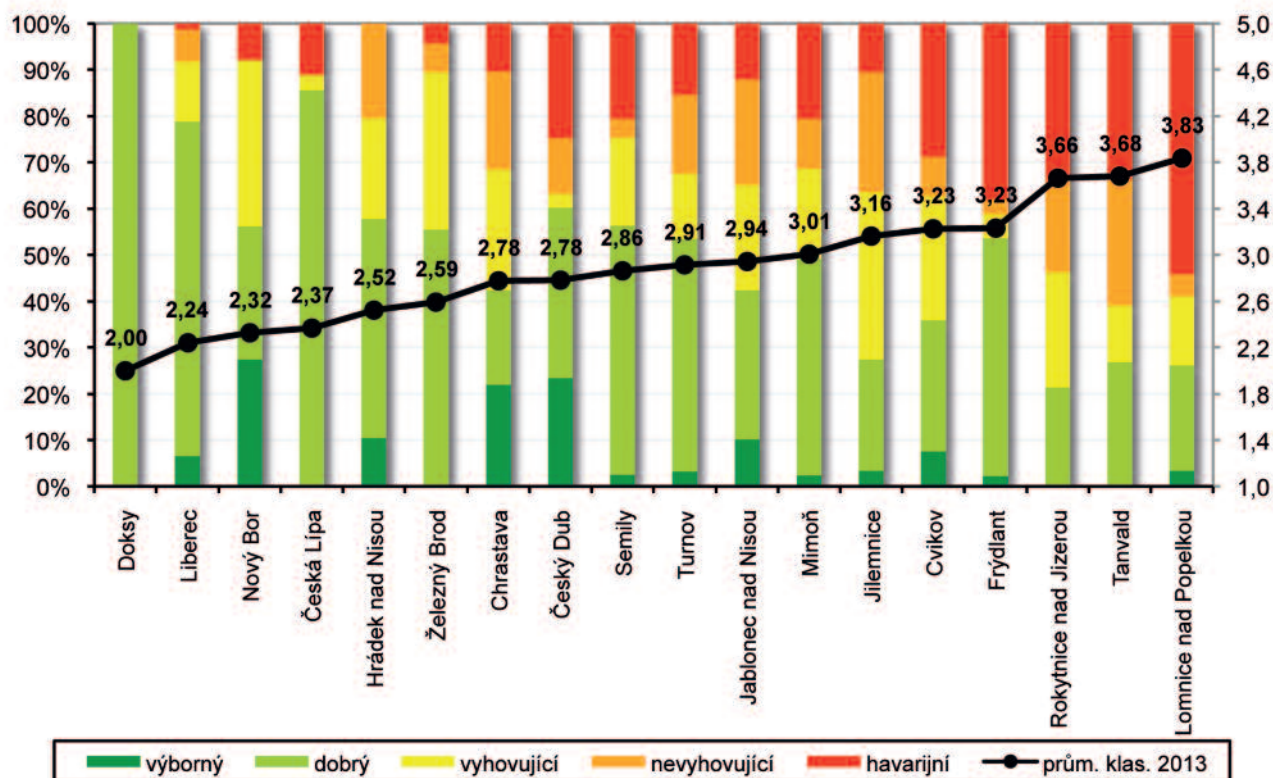

Odstraňování škod po povodních

V srpnu roku 2010 postihly Liberecký kraj povodně, konkrétně menší měrou části okresů Česká Lípa a větší měrou část okresu Liberec. Povodněmi bylo zasaženo celkem 198 mostů na silnicích II. a III. třídy z celkového počtu 666 na celém území Libereckého kraje, z toho 121 mostů bylo narušeno tak, že byla či případně stále je omezena zatížitelnost mostu. Celkem 22 mostů vyžaduje kompletní rekonstrukci. Celkové škody na mostech na silnicích II. a III. třídy byly vyčísleny na 453,2 mil. Kč. Na silnicích II. a III. třídy v Libereckém kraji bylo zasaženo celkově 38 úseků, které byly či stále jsou neprůjezdné z důvodu sesuvu silnice, sesuvu půdy nad silnicí, zaplavení, poškození mostu apod. Celkové škody na silniční síti v majetku Libereckého kraje byly vyčísleny na 1,59 mld. Kč. Celkové škody na silniční síti v majetku Libereckého kraje a na mostech na silnicích II. a III. třídy byly vyčísleny na 2,037 mld. Kč. Při odstraňování škod na silniční síti ve vlastnictví Libereckého kraje v největší míře Liberecký kraj využívá čerpání finančních prostředků z programu Ministerstva pro místní rozvoj „Obnova obecního a krajského majetku postiženého živelní nebo jinou pohromou“, kde je spoluúčast kraje 50 % celkových způsobilých výdajů.

Do konce roku 2013 Liberecký kraj získal téměř 163 mil. Kč z programu Ministerstva pro místní rozvoj na opravy mostů poškozených povodněmi, které byly již v roce 2013 realizovány. Dále jsou v realizaci čtyři velké liniové projekty o celkových nákladech 619,4 mil. Kč. Jedná se o akce silnice II/290 Frýdlant - Bílý Potok (I. etapa), silnice II/592 Chrastava (I. etapa), silnice III/03513 a III/03515 Heřmanice – Dětrichov a silnice III/0353 a III/0357 Víška - Višňová – Poustka, které budou kompletně dokončeny v roce 2014.

Liberecký kraj byl úspěšný i při získání dotace z programu Cíl 3, Prioritní osa 1, oblast podpory 5 – Opatření na odstranění škod způsobených povodněmi v srpnu 2010 a podpora preventivních opatření souvisejících s povodněmi. Ve výše uvedeném programu uspěl s projektem „Rekonstrukce příhraničních komunikací a mostů po povodních 2010“ a získal dotaci ve výši cca 40 mil. Kč, ze které byly realizovány v roce 2013 akce Silnice III/27014 Krompach, Juliovka – Krompach, Silnice III/26321 Svor – hranice Libereckého kraje, včetně mostu číslo 26321-3. V rámci dodatečné výzvy programu Ministerstva pro místní rozvoj na obnovu poškozeného krajského majetku povodní, podal Liberecký kraj v roce 2013 žádosti na další 4 liniové akce. Konkrétně na akci silnice III/27252 Vítkov, silnice II/290 Frýdlant – Bílý Potok pod Smrkem II. etapa, silnice II/592 Chrastava II. etapa, a silnice II/290 rekonstrukce opěrné zdi v km 12,5–12,6 a mostu 290-011 a 290-014. Předmětné akce byly přihlášeny do programu s maximální výší dotace 85 % celkových uznatelných nákladů a budou realizovány v letech 2014 a 2015. Celkové náklady na výše uvedené akce činí cca 580 mil. Kč. Další prioritou v roce 2014 je odstraňování škod po povodních, které na začátku měsíce června 2013 postihly

část Libereckého kraje povodně. Ačkoli v Libereckém kraji povodně v roce 2013 nedosáhly intenzity povodní z roku 2010, tak i přesto byly poškozeny silnice ve vlastnictví Libereckého kraje. Část pozemních komunikací, která byla poškozena povodněmi v roce 2013, byla rovněž poškozena povodní v roce 2010. Předpokládaná hodnota poškozených silnic II. a III. tříd v Libereckém kraji je průběžně aktualizována a je odhadována na více než 200 mil. Kč. Konečná částka, za kterou budou opraveny silnice II. a III. tříd v Libereckém kraji po povodni z června 2013, by měla být známa na konci roku 2014. Na financování odstranění povodňových škod se podílí Státní fond dopravní infrastruktury z 85% a Liberecký kraj 15%. Některé akce byly ukončeny již v roce 2013, ale většina stavebních prací je naplánována na rok 2014. Opravy musí být dokončeny a vyúčtovány do konce roku 2014.

Dopravní obslužnost

Od roku 2003 zajišťují kraje dopravní obslužnost a hradí ztrátu, která vzniká provozem stanoveného rozsahu veřejné kolejové a silniční autobusové dopravy. Na základě optimalizačních kroků a propojení jednotlivých druhů dopravy se podařilo přes rostoucí ceny vstupních nákladů zejména pohonných hmot udržet stejný rozsah dopravy jako v předchozích letech. Neopomenutelnou skutečností je i podíl obcí, které na úhradu ztráty přispěly a od roku 2009 i podíl státu na úhradu regionální železniční dopravy. **Pro rok 2013 byla rozpočtována částka ve výši téměř 634,75 mil. Kč (včetně účelové dotace z MD ve výši cca. 89,623 mil. Kč), která byla vyplacena celkem 12 dopravním společnostem, na základě uzavřené smlouvy o závazku veřejné služby s Libereckým krajem, na úhradu ztráty plynoucí provozováním drážní, tramvajové a autobusové dopravy. Cestující veřejnosti bylo za rok 2013 nabídnuto 16,9 mil. km** kolejové a silniční veřejné dopravy. V srpnu 2010 zahájil provoz vlaků v Libereckém kraji nový dopravce, společnost Viamont, a.s., od 20. 12. 2011 GW Train Regio a.s., který provozuje drážní dopravu ve spolupráci s polským dopravcem Przewozy Regionalne na nově zprovozněné trati z Harrachova do Szklarske Poreby. V prosinci 2010 zahájil provoz vlaků v Libereckém kraji první dopravce vzešlý z výběrového řízení, společnost Vogtlandbahn-GmbH, na mezinárodní trati Liberec – Hrádek n. N. – Zittau (Sasko) – Varnsdorf (Ústecký kraj) – Seiffhennersdorf (Sasko)/Rybniště (Ústecký kraj), moderními jednotkami Desiro na osobních vlacích pod obchodním názvem Trilex. V prosinci 2011 následovalo spuštění dalšího provozu vlaků dle zadávacího řízení – na vlacích tzv. Jizerskohorské železnice se po tratích obepínajících Jizerské hory rozjely pod hlavičkou Českých drah, a.s. zcela nové moderní jednotky Stadler RS1. Liberecký kraj tak v roce 2013 objednával dopravní obslužnost vlaky regionální dopravy u 3 dopravních společností na základě celkem 4 smluv (2 s Českými drahami), v objemu přes 4 mil. km.

Zajištění dopravní obslužnosti Libereckého kraje - celkem, rok 2013

Počet obyvatel kraje	Počet obcí	Zajištění DO vlakem i autobusem			Zajištění DO pouze autobusem			Zajištění DO pouze vlakem			DO veřejnou dopravou nezajištěna vůbec		
		X	S	N	X	S	N	X	S	N	X	S	N
		Počet obcí											
438 594	215	86	57	68	128	82	99	1	31	20	0	45	28

Legenda k tabulce: **DO** - dopravní obslužnost veřejnou dopravou; **X** - pracovní den; **S** - sobota; **N** - neděle

Hlavní cíl dopravní politiky kraje

Kvalitní dopravní infrastruktura, optimalizovaná dopravní obslužnost území s ohledem na životní prostředí, napojení Libereckého kraje na republikovou a evropskou dopravní síť, zkvalitnění stávající dopravní infrastruktury jako prostředku rozvoje dalších oblastí společenského života, především ekonomického rozvoje, cestovního ruchu, zemědělství a venkova, maximální možné vyrovnání rozdílů v úrovni

dopravní infrastruktury mezi oblastmi v kraji a optimalizování dopravní obslužnosti území veřejnou dopravou.

Dvanáctým rokem byla aktualizována „Analýza stavu dopravy na území Libereckého kraje“, která je k nahlédnutí na www.kraj-lbc.cz.

Motto: Liberecký kraj je signatářem charty



ODBOR INFORMATIKY

Rozvoj e-Governmentu v území Libereckého kraje patří stále k nejvyšším prioritám Odboru informatiky. Bohužel se v roce 2013 nepovedlo vybrat dodavatele pro technologie technologického centra a celý projekt se tak zdržel o více než rok. V souvislosti s tím se bude ve výběru dodavatele pokračovat i v roce 2014. Pokud bude vybrán dodavatel, je předpokládán termín realizace posunut na 30.6.2015. I přes tyto potíže se Liberecký kraj přihlásil k výzvě č.19, KRAJSKÉ SLUŽBY EGOVERNMENTU, která navazuje na zatím nerealizovaný projekt technologického centra. Liberecký kraj připravil studii proveditelnosti a předložil žádost na čerpání finančních prostředků. Předpokládané náklady celého projektu dosáhnou téměř 35mil. Kč. Liberecký kraj se rozhodl realizovat následující tři aktivity. Bezpečnostní infrastruktura technologického centra, Rozvoj eHealth a Rozvoj služeb technologických center krajů.

Na obecné úrovni je cílem projektu:

- umožnit Libereckému kraji a jeho organizacím na jeho území zajistit řádově vyšší kvalitu a efektivitu poskytovaných veřejných služeb díky standardizaci, sjednocení procesů a postupů, lepší komunikaci, integraci a využití nových či znovupoužití stávajících dat.

Konkrétní a měřitelné cíle projektu jsou:

- Vytvoření systému bezpečného zpřístupnění zdravotnické dokumentace pro zdravotnická zařízení Libereckého kraje s akutní lůžkovou péčí.
- Elektronizace procesů specializované a superspecializované péče (rozšíření funkcionality KIS pro potřeby specializovaných center) v Libereckém kraji.
- Rozvoj TCK v oblasti archivace zdravotnické dokumentace pro nemocnice Libereckého kraje poskytující akutní lůžkovou péči.
- Zvýšení kvality zabezpečení služeb TCK a ochrany síťové infrastruktury kraje.

Do správy odboru informatiky patří také všechny multimediální technologie, které jsou instalovány na krajském úřadě. Nejvýznamnější z nich, multimediální a zastupitelský sál, který je vybaven moderním hlasovacím zařízením, včetně velkoplošných zobrazovačů výsledků hlasování a průběhu zasedání zastupitelstva. Pro veřejnost, která se z kapacitních důvodů nemůže zúčastnit zasedání zastupitelstva, jsme schopni zprostředkovat nejen audio přenos ze sálu na parkoviště krajského úřadu, ale nově i přímý video přenos po internetu. Z celého průběhu zastupitelstva je pořizován audio a video záznam, který je po případné anonymizaci osobních údajů, zveřejněn na profilu Libereckého kraje portálu You Tube. Sledovanost přímého přenosu dosahuje pravidelně několik stovek unikátních návštěvníků a přibližně stejný počet si prohlédne i záznam. Multimediální sál patří k nejmodernějším sálům, které mají k dispozici krajské úřady. Je využíván jak pro potřeby kraje, krajského úřadu, tak i pro veřejnost. Možnost rozdělení

sálu na čtyři nezávislé sály, umožňuje souběžné konání několika akcí nezávisle na sobě a včetně odděleného provozu obrazu a zvuku. Řídící jednotka umožňuje současné zobrazení informací z jednoho zdroje na všech projektorech, nebo z různých zdrojů na každém projektoru zvlášť. V případě potřeby je možné propojit zastupitelský a multimediální sál tak, že návštěvníci mohou prostřednictvím videopřenosu sledovat dění v prostorách zastupitelského sálu. O kvalitě vybavení a profesionálním zabezpečení svědčí i to, že v roce 2012 proběhlo na obou hlavních sálech téměř než 600 akcí bez jediného nedostatku.

V současné době zajišťuje odbor informatiky provoz a správu téměř 460 pracovních stanic včetně notebooků, více než 100 mobilních komunikačních prostředků (i-Pad, i-Phone, „chytré mobilní telefony“), dále v hlavní a záložní servrovně spravuje 70 virtuálních serverů, 11 fyzických serverů, velikost produkčních datových úložišť přesahuje 10TB (10 000GB) s čímž koresponduje i velikost udržovaných dat, zálohy a archivy dat dosahují téměř 70TB (70 000GB). Mimo to je také nutné zmínit správu a údržbu několika desítek aktivních síťových prvků, v neposlední řadě i tiskáren, multifunkčních zařízení, plotterů a dalších aktivních či pasivních zařízení, včetně několika desítek kilometrů strukturované kabeláže.

V roce 2013 byla dokončena optimalizace tiskových procesů. Tisk byl soustředěn na velkokapacitní multifunkční zařízení. Na každém patře, jsou k dispozici, minimálně 2 tato zařízení. Reorganizace tisků přinesla nemalé úspory ve spotřebě papíru a toneru, zároveň byla odstraněna roztržitost spotřebního materiálu. Samozřejmě nabylo možné odstavit všechny malé lokální tiskárny, stále jsou pracoviště, kde bylo nutné lokální tiskárny ponechat.

V loňském roce byla nově vybudovaná záložní servrovná dovybavena plně automatickým zhášecím systémem. V roce 2012 byla provedena celková rekonstrukce stávající servrovný a vybudování zcela nové záložní servrovný, která je v jiném požárním sektoru, čímž je zajištěna vysoká bezpečnost uložených dat. Obě servrovný jsou vybaveny každá dvěma na sobě nezávislými okruhy klimatizačních jednotek, které v případě havárie jednoho okruhu jsou schopny zajistit nepřetržité chlazení. Samozřejmostí je vybavení záložními zdroji, které poskytnou, v případě krátkodobých výpadků napájení, dostatečnou rezervu příkonu, po dobu, než je opět obnovena dodávka elektrické energie. Servrovný jsou připojeny k motorogenerátoru, který je chopen dodávat elektrickou energii i pro některá další zařízení v budově úřadu. Není bez zajímavosti, že obě servrovný jsou 24 hodin střeženy kamerovým systémem, jenž je napojen na centrální pult ochrany. Mimo to jsou mezi sebou propojeny jak optickými, tak metalickými kabely s dostatečnou rezervou pro rozšiřování objemů datových přenosů. V loňském roce byla nově vybudovaná záložní servrovná dovybavena plně automatickým zhášecím systémem, čímž byla splněna poslední podmínka toho, aby obě servrovný mohly pracovat naprosto nezávisle i v případě krizových situací.

O vysokém stupni odbornosti pracovníků odboru informatiky svědčí i to, že v průběhu roku 2013 převzal odbor provoz Back Office krajské karty OPUSCARD. Nyní jsou veškerá data, která se týkají uživatelů krajské karty uložena na technologiích patřících Libereckému kraji a spravována pracovníky odboru informatiky. Do té doby celou činnost spojenou s vydáváním a distribucí karty zajišťovala externí společnost.

Součástí odboru informatiky je také Kontaktní centrum. Všichni si velmi dobře uvědomujeme, jak záleží na prvním dojmu, a kontaktní centrum je pro ve většině případů prvním, s čím se občan, či návštěvník úřadu setká. Pracovnice Kontaktního centra rozhodně přispívají k dobrému vnímání úřadu. Zajišťování telefonního styku s veřejností a osobní kontakt na recepci jsou základní činnosti Kontaktního centra. Mimo to zajišťuje Kontaktní centrum pracoviště CzechPOINT pro veřejnost. Návštěvník úřadu zde může mimo jiné získat výpis z rejstříku trestů, z obchodního a živnostenského rejstříku, z katastru nemovitostí, z bodového hodnocení řidiče a v neposlední řadě autorizovanou konverzi listinných, nebo elektronických dokumentů. Dále je zde možné získat zápisové lístky pro uchazeče o studium na střední škole, nebo nechat si provést vidimaci a legalizaci dokumentů. Pro úřad zajišťuje kontaktní centrum vystavování OPUSCARD a vede celou agendu elektronických podpisů.

Není bez zajímavosti, že pracovnice Kontaktního centra odbavily v roce 2013 41218 návštěvníků, vyřídily 9101 telefonních hovorů, 20587 mailů a provedly 2534 úkonů na pracovišti CzechPOINT.

Odbor informatiky bude i v roce 2014 pokračovat v nastoupeném trendu zvyšování kvality poskytování služeb v oblasti IT a to nejen pro úřad, ale i pro území kraje, což bude také umožněno zahájením realizace technologického centra. Mezi další plánované aktivity patří i převzetí a zajištění provozu krajské karty OPUSCARD.

KRIZOVÉ ŘÍZENÍ KRAJE

Působností v oblasti krizového řízení se zabývalo šest zaměstnanců oddělení krizového řízení, odboru kancelář hejtmana, ale s pracovním úvazkem odpovídajícím pouze pěti pracovním místům. Z toho výkon přenesené působnosti vykonávají pouze 4 pracovní místa a 1 pracovní místo zajišťuje úkoly svěřené oddělení v samostatné působnosti. Působnost v oblasti krizového řízení, je výkonem státní správy v přenesené působnosti. Jedná se o průřezovou činnost procházející celým spektrem povinností v přenesené působnosti svěřené kraji a krajskému úřadu. V tom spočívá složitost činností v této oblasti a nutnost aktivní spolupráce s většinou odborů krajského úřadu, i mnohými vnějšími subjekty a organizacemi. Oddělení krizového řízení v rámci krajského úřadu zabezpečuje a koordinuje kromě úkolů vlády, ministerstev vnitra a obrany, do jejichž působnosti krizové řízení spadá, i další odborné úkoly krizového řízení, které jsou v gesci jiných ústředních správních úřadů. Jsou to ministerstva zdravotnictví, dopravy, průmyslu a obchodu, životního prostředí, zemědělství, školství, kultury, financí, sociálních věcí, ministerstva pro místní rozvoj, úřad vlády, Správa státních hmotných rezerv a Národní bezpečnostní úřad. Kromě těchto úkolů zaměstnanci oddělení plní i úkoly v oblasti samostatné působnosti kraje, které jim svěřily orgány kraje.

Úkoly kraje v samostatné působnosti

V samostatné působnosti kraje oddělení zajišťuje řadu činností, které jsou náročné, především na čas a administrativu. Jedná se o následující činnosti:

Prevence kriminality. Liberecký kraj je zapojen do krajské úrovně prevence kriminality. Kraj tímto získal nejen možnost ovlivnit preventivní politiku na svém území, ale i získávat státní účelové dotace na preventivní projekty v rámci Programu prevence kriminality ministerstva vnitra ČR. Z tohoto programu může čerpat dotace nejen samotný kraj, ale i obce na našem území. Počet projektů v rámci programu prevence kriminality každoročně vzrůstá. V roce 2013 se do programu zapojilo 22 obcí. V dotačních řízeních bylo rozděleno celkem 6.215.000,- Kč na 19 projektů obcí a jeden krajský projekt. Jednalo se o projekty situační i sociální prevence. Úkolem oddělení krizového řízení, konkrétně manažera prevence kriminality je metodicky pomáhat obcím se zpracováním preventivních programů. Minimálně dvakrát do roka se koná metodická porada pro obce Libereckého kraje. Na úrovni kraje působí v gesci hejtmana Pracovní skupina prevence kriminality Libereckého kraje, v rámci skupiny je úkolem zaměstnance oddělení, „manažera prevence kriminality“ administrovat činnost této skupiny. Pracovní skupina se v roce 2013 sešla celkem čtyřikrát.

Správa a administrace Dotačního fondu Libereckého kraje.

Tento fond nahradil dosud dobře fungující fondy, to je grantový fond, program G-2, a Fond požární ochrany Libereckého kraje. V rámci tohoto dotačního fondu vznikl program č. 1.

„Podpora rozvoje požární ochrany v Libereckém kraji“ se dvěma podprogramy, a to podprogram č. 1.1. „Podpora jednotek požární ochrany obcí Libereckého kraje“ a podprogram 1.2. „Podpora Sdružení hasičů Čech Moravy a Slezska Libereckého kraje“. Zcela se změnil způsob posuzování přihlášených projektů. Bylo zavedeno hodnocení projektů bodovým systémem, který je jednotný pro všechny podprogramy, a který proto nerespektuje, a ani nemůže respektovat, odlišnost projektů požární ochrany od projektů např. různých zájmových spolků, sdružení apod. Celý proces tvorby a schvalování nových pravidel byl časově náročný a posunul tak termín vyhlášení prvních výzev dotačního fondu o několik měsíců oproti dosavadní praxi. Postupné naplňování rozpočtu fondu finančními prostředky si v případě podprogramu 1.2 vyžádalo postupné vyhlášení dvou výzev. Finanční prostředky z druhé výzvy mohly být tak převedeny obcím až v průběhu prosince 2013. V roce 2013 bylo podpořeno z podprogramu č. 1.1 v první výzvě 76 projektů (59 obcí, rozděleno 8.500.000 Kč), ve druhé výzvě 41 projektů (30 obcí, rozděleno 4.005.854 Kč) a z podprogramu č. 1.2 53 projektů (41 sborů dobrovolných hasičů a okresních sdružení hasičů, rozděleno 994.146 Kč).

Správa a administrace Krizového fondu Libereckého kraje.

Krizový fond byl v roce 2013, stejně jako všechny ostatní fondy, zrušen. Zůstatek finančních prostředků fondu byl převeden do rezervy na krytí výdajů v souvislosti s řešením krizových situací. Z této rezervy byly v průběhu roku poskytnuty dotace Zdravotnické záchranné službě Libereckého kraje (4.500.000 Kč) a ostatním složkám IZS (Vodní potápěčská záchranná služba Liberec, Oblastní spolek Českého červeného kříže Liberec, Sdružení hasičů ČMS – okres Jablonec nad Nisou a Sdružení hasičů ČMS – okres kraj Liberec, celkem 1.190.000 Kč).

Správa a administrace dotací obcím. Kraj poskytuje každoročně účelové neinvestiční dotace obcím Libereckého kraje na výdaje jednotek požární ochrany (prostředky převedené kraji z rozpočtu Ministerstva vnitra, resp. z rozpočtu Generálního ředitelství Hasičského záchranného sboru České republiky. V roce 2013 došlo ze strany ministerstva v průběhu roku dvakrát k navýšení objemu těchto prostředků. Celkem byla ve třech skupinách poskytnuta 125 obcím Libereckého kraje částka 6.731.000 Kč. V souvislosti s povodní v červnu 2013 byla Ministerstvem vnitra poskytnuta prostřednictvím rozpočtu Libereckého kraje další dotace obcím, které se zúčastnily prací v souvislosti s likvidací následků povodně, v celkové výši 10.497.197 Kč. Jednalo se o 76 obcí a finanční prostředky byly určeny na náhradu výdajů na prvotní záchranné práce a na vybavení jednotek požární ochrany k zabezpečení jejich akceschopnosti. Ministerstvo financí poskytlo patnácti obcím Libereckého kraje, povodní nejvíce postiženým, dotaci na úhradu nákladů na prvotní záchranné a likvidační práce v celkové výši 3.370.985 Kč. Tato dotace byla obcím poskytnuta rovněž prostřednictvím rozpočtu kraje.

Úkoly státu v přenesené působnosti výkonu státní správy

Oblast přenesené působnosti výkonu státní správy je hlavním těžištěm práce oddělení krizového řízení. Činnost oddělení a jeho přenesená působnost je rozdělena do několika oblastí.

Bezpečnostní rada kraje. Působnost je stanovena v nařízení vlády ČR č. 462/2000 Sb. V rámci této působnosti je úkolem vedoucího oddělení, který vykonává současně i funkci tajemníka bezpečnostní rady, zajistit a administrovat činnost Bezpečnostní rady Libereckého kraje. Bezpečnostní radě předsedá hejtman kraje. Bezpečnostní rada v roce 2013 zasedala pětkrát a řešila otázky spojené se zajištěním krizového řízení a IZS v kraji. Oddělení krizového řízení je i metodickým orgánem řízení všech deseti bezpečnostních rad obcí s rozšířenou působností.

Krizový štáb kraje. Působnost je stanovena Nařízením vlády ČR č. 462/2000 Sb. oddělení krizového řízení zajišťuje personální obsazení, materiální a technické vybavení a další podmínky pro činnost krizového štábu kraje (dále jen KŠ) jako pracovního orgánu hejtmána kraje při řešení krizových situací. V roce 2013 byl KŠ Libereckého kraje personálně naplněn a plně funkční. Byly aktualizovány funkční náplně jednotlivých odborných skupin na základě poznatků z povodní. To následně vyvolalo aktualizaci veškeré související dokumentace. Všichni pracovníci KŠ byli proškoleni ve svých povinnostech a činnosti celého štábu. Na základě rozhodnutí Vlády ČR byl v červnu vzhledem k povodňové situaci na území republiky vyhlášen krizový stav „Nouzový stav“. Po celou dobu trvání krizového stavu pracoval nepřetržitě KŠ Libereckého kraje. V činnosti krizového štábu kraje nedošlo k žádným nedostatkům a jeho činnost byla na patřičné úrovni. Krizový štáb kraje také v potřebném počtu členů pracoval při krajském cvičení PANEL 2013. Nacvičoval zde součinnost s nestátními a neziskovými organizacemi, které pomáhají obyvatelstvu při postižení krizovou situací.

Ochrana utajovaných informací. Působnost je stanovena zákonem č. 412/2005 Sb. Úkoly v této oblasti spočívají v zajišťování podmínek stanovených uvedeným zákonem. Patří sem zajištění bezpečnosti prostor určených pro ochranu utajovaných informací (OUI), fyzická ochrana, evidence a kontroly utajovaných informací, organizace a zabezpečení školení určených osob, provádění ověřování způsobilosti určených osob a zajištění ochrany informačních systémů v oblasti OUI. Jedním z hlavních úkolů bylo zajišťování provozu systému tzv. „vládního utajeného spojení“. V této souvislosti byla dokončena aktualizace bezpečnostní dokumentace, která byla završena kontrolou a vydáním osvědčení Národním bezpečnostním úřadem.

Řízení obcí s rozšířenou působností. Působnost je stanovena zákonem č. 240/2000 Sb., a jeho prováděcími předpisy. V rámci této působnosti oddělení krizového řízení pravidelně 1x za dva měsíce organizovalo a realizovalo metodickou přípravu obcí s rozšířenou působností (dále jen ORP). Oddělení zabezpečuje nebo provádí školení a semináře s pracovníky krizového řízení těchto obcí. Součástí řízení ORP je také kontrola jejich výkonu přenesené působnosti státní správy. V roce 2013 bylo provedeno

celkem 6 kontrol výkonu přenesené působnosti v oblasti krizového řízení, a to u ORP Česká Lípa, Tanvald, Nový Bor, Frýdlant, Jablonec nad Nisou a Liberec.

Krizové a havarijní plánování. Působnost je stanovena zákonem č. 239/2000 Sb., o integrovaném záchranném systému, a zákonem č. 240/2000 Sb., o krizovém řízení. Činnost spočívá v přípravě opatření pro prevenci a likvidaci závažných havárií, mimořádných událostí a krizových stavů. K tomu je na úrovni kraje zpracován Havarijní plán kraje, který se průběžně každý měsíc aktualizuje a Krizový plán kraje. Hlavním úkolem v roce 2013 bylo rozpracování krizových plánů do jednotlivých opatření, ověření jejich proveditelnosti v praxi, podrobné seznámení zaměstnanců ORP s těmito plány a jejich rozpracování do povinností jednotlivých členů krizových štábů OPR a pracovních skupin KŠ ORP. Byly plánovány i prověrky a metodické nácviky schopností reakce složek IZS pro případ vzniku mimořádných událostí. K tomu byl zpracován Plán provedení cvičení IZS kraje na rok 2013. Na krajské úrovni bylo plánováno celkem 10 cvičení. Všechna cvičení byla splněna a proběhla na dobré úrovni.

Obranné plánování. Působnost v této oblasti je stanovena ústavním zákonem č. 110/1998 Sb., zákonem č. 585/2004 Sb., zákonem č. 219/1999 Sb., zákonem č. 222/1999 Sb., a Nařízením vlády ČR č. 51/2004 Sb. V souvislosti s touto působností hlavním úkolem oddělení pro rok 2013 byla aktualizace Dílčího plánu obrany v návaznosti na nově schválený Plán obrany ČR. Největší část aktualizací se týkala objektů možného napadení, opatření k zabezpečení mobilizace, opatření a katalog opatření pro Národní systém reakce na krize. Byly kompletně přepracovány a doplněny katalogové listy pro činnost za krizových situací. Dále byla provedena i aktualizace mapového díla vojensko-geografické vyhodnocení území Libereckého kraje. Toto vyhodnocení je převedeno do digitální podoby v GIS samostatnou vrstvou.

Oblast hospodářských opatření pro krizové stavy. Působnost je dána zákonem č. 241/2000 Sb., o Hospodářských opatřeních pro krizové stavy. Činnost byla zaměřena na realizaci změn vyplývajících z novel zákona č. 241/2000 Sb. a vyhlášky 498/2000 Sb. Hlavním úkolem bylo dopracování Plánu nezbytných dodávek tak, aby odpovídal silám a prostředkům nezbytným pro řešení krizových situací vyplývajících z analýz ohrožení rozpracovaných typových plánů operativní části Krizového plánu. Činnost je prováděna prostřednictvím speciálního SW „ARGIS“. Dále byly vyhodnoceny nezajištěné nezbytné dodávky ORP a požadavek na zajištění nezbytných dodávek zaslán na ústřední správní úřady. Pro vyžadování věcných zdrojů za krizové situace pro KÚ a ORP LK byla zpracována oddělením krizového řízení „Metodika činnosti“. Základní způsob komunikace při vyžadování věcných zdrojů za krizové situace je realizován cestou informačního systému „Krizkom“. Uplatňování požadavků bylo celkem 3x procvičováno s ORP i Správou státních hmotných rezerv. V roce 2013 oddělení pokračovalo ve zkvalitňování dokumentace regulačních opatření. Hlavní důraz byl položen na dokumentaci tzv. „nádvořních čerpacích stanic“ pro použití v případě vzniku ropné nouze, při zavedení regulace prodeje pohonných hmot.

HOSPODÁŘSKÝ A REGIONÁLNÍ ROZVOJ

Rok 2013 byl šestým rokem naplňování dvou základních koncepčních dokumentů Libereckého kraje – **Strategie rozvoje Libereckého kraje 2006 – 2020** (dále SRLK) a **Program rozvoje Libereckého kraje 2007 – 2013** (dále PRLK). S Programem rozvoje bylo v roce 2013 vydáno 325 souladů k projektům ucházejících se o finanční podporu z evropských nebo krajských zdrojů. Dle metodiky, vytvořené pracovníky odboru v roce 2009, byl vypracován průběžný monitoring PRLK 2012, který schválilo Zastupitelstvo Libereckého kraje na konci roku 2013.

V souvislosti s blížícím se začátkem nového plánovacího období Evropské unie 2014 – 2020 pracoval ORREP na aktualizaci **Programu rozvoje Libereckého kraje 2014 – 2020**. V březnu 2013 byly spuštěny webové stránky www.kraj-lbc.cz/prlk zaměřené na proces tvorby a projednávání nového programu kraje a které se staly hlavní komunikační platformou všech subjektů zapojených do tvorby programu. Zároveň byla přes databázi kontaktů (přibližně 700 adres) vyzvána veřejnost a subjekty mimo krajský úřad k zapojení do některé z 14 pracovních skupin, které formou workshopů v měsících červen – září vytvořily základ návrhové části programu rozvoje kraje. Do konce roku 2013 probíhaly práce na tvorbě finální verze.

Od 1.1.2014 byla agenda související s **Územní energetickou koncepcí Libereckého kraje** a energetickým managementem přesunuta z odboru regionálního rozvoje a evropských projektů do oddělení sekretariátu ředitele KÚ LK.

V roce 2013 byla vydávána stanoviska samosprávy kraje k záměrům týkajících se využívání nerostných surovin na území kraje na základě **Regionální surovinové politiky Libereckého kraje** (dále jen RSP LK), která byla Zastupitelstvem Libereckého kraje schválena v závěru roku 2011. Pro tyto potřeby byl také využíván Registr ložisek nerostných surovin a těžební činnosti přístupný na webu KÚ LK – www.kraj-lbc.cz, který obsahuje přehled všech ložisek nerostných surovin nacházejících se na území kraje, umožňuje vyhledávání ložisek podle katastrálních území, obcí, druhu suroviny, chráněných ložiskových území, dobývacích prostorů, stavu využití ložiska a dalších atributů.

Celoročně se ORREP zabýval také problematikou **bývalého vojenského prostoru Ralsko**. Na základě výsledků druhé veřejné soutěže na záměr na využití bývalého vojenského letiště Ralsko inicioval zohlednění těchto výsledků v zadání pro Územní plán města Ralsko. Zároveň připravoval podklady pro jednání majetkové komise kraje, ve které jsou řešeny pronájmy a prodeje majetku Libereckého kraje v této lokalitě.

Odbor byl zapojen do procesu implementace **Regionální inovační strategie Libereckého kraje (dále RIS LK)** schválené v roce 2009 zastupitelstvem kraje. Na základě Akčního plánu této strategie je již čtvrtým rokem provozován Informační portál Libereckého kraje pro inovace na

webové adrese <http://www.portal-inovace.cz/> a v roce 2013 pokračovala ve své činnosti Pracovní skupina pro rozvoj inovací v Libereckém kraji jako poradního orgánu pro resort hospodářského a regionálního rozvoje, evropských projektů a rozvoje venkova. Jejimi členy jsou zástupci Technické univerzity v Liberci, Krajské hospodářské komory, agentury Czechinvest, Výzkumného ústavu textilních strojů a.s., výzkumné organizace MemBrain s.r.o., Podnikatelské rady Libereckého kraje, klastru technických textilií CLUTEX, podnikatelských svazů a poradenských firem. Práce skupiny spočívá ve zpracování návrhů koncepčních kroků a podnětů v oblasti tvorby a fungování prostředí příznivého pro rozvoj ekonomiky založené na znalostech a inovacích a environmentálně a materiálově šetrných technologiích o vyšší přidané hodnotě. Hlavním výstupem práce pracovní skupiny bylo v roce 2013 výběr projektů v rámci veřejné soutěže ve výzkumu, vývoji a inovacích „Inovační vouchery 2012-2013“, která je financována z Regionálního inovačního programu Dotačního fondu Libereckého kraje, a příprava zadávacích podmínek veřejné soutěže „Inovační vouchery 2013-2014“, zaměřené k podpoře inovačních aktivit podniků a jejich propojování s institucemi vývoje a výzkumu.

V souvislosti s přípravou nového programového období EU 2014-2020 započaly práce na zpracování **Smart Specialization Strategy** (tzv. Strategie inteligentní specializace), dokumentu, který je základním koncepčním dokumentem pro čerpání finančních prostředků Evropské unie pro oblast podnikání, inovací, výzkumu a vývoje.

V roce 2013 byl dokončen **projekt PROINCOR**, který byl podpořen z Operačního programu Nadnárodní spolupráce a byl zaměřen na rozvoj poradenských služeb pro inovace u malých a středních podnikatelských subjektů. Liberecký kraj se podílel na práci tzv. Výboru poradců projektu.

ORREP je zapojen do práce **Pracovních skupin Rady vlády pro udržitelný rozvoj**, a to konkrétně Pracovní skupiny pro udržitelný rozvoj regionů, obcí a území a Pracovní skupiny pro místní Agendu 21. Tyto pracovní skupiny rozpracovávají metodické postupy pro konkrétní aktivity a projekty zaměřené na implementaci principů a témat udržitelného rozvoje.

Od roku 2011 je Liberecký kraj členem **Národní sítě Zdravých měst České republiky (dále NSZM)**. Podpisem Deklarace projektu Zdravý Liberecký kraj se zavázal k naplňování zásad a cílů základních dokumentů EU a OSN Agenda 21 a Zdraví 21, které se zabývají oblastmi udržitelného rozvoje, zdraví a kvality života a dalších významných mezinárodních a národních dokumentů, jako jsou Aalborgská charta a Aalborgské závazky, Athénská a Zááhřebská deklarace Zdravých měst a Národního akčního plánu zdraví a životního prostředí. Pro realizaci projektu Zdravý Liberecký kraj byla vytvořena a následně je

průběžně aktualizována síť partnerů složená nejen ze zástupců samosprávy a krajského úřadu, ale také neziskových organizací, měst a obcí, které členy NSZM jsou, schází se Pracovní skupina pro projekt Zdravý Liberecký kraj. V roce 2013 se uskutečnilo v Jilemnici setkání měst, které jsou v Libereckém kraji členy NSZM, kdy hlavními tématem byl přenos zkušeností a informací mezi členy NSZM. V listopadu 2013 proběhla úspěšná kampaň „Týden zdraví“. Pro realizaci projektů s tématem udržitelného rozvoje a zapojení veřejnosti ve městech a obcích Libereckého kraje byl připraven nový dotační titul – podprogram na podporu MA21 – uplatňování principů udržitelného rozvoje na místní a regionální úrovni.

V roce 2013 odbor pokračoval **ve spolupráci s místními akčními skupinami (MAS) a mikroregiony**. V současnosti působí na území kraje 9 MAS, v roce 2013 byla mezi MAS v Libereckém kraji rozdělena částka 1 800 000 Kč (tj. 200 000 Kč/MAS), dotace byla poskytnuta účelově a to na krytí části výdajů spojených se zpracováním Integrované strategie území na nové plánovací období. V první polovině roku proběhla společná propagace Libereckého kraje a MAS na veletrhu cestovního ruchu INFOTOUR a CYKLOTURISTIKA v Hradci Králové. Během dvou dnů výstavy se na společném stánku střídali zástupci MAS, kteří návštěvníky informovali o své činnosti a zajímavostech na svém území. Pro prezentaci MAS byly vydány společné propagační materiály.

Zástupce Krajského úřadu Libereckého kraje se během roku účastnil jednání **Celostátní sítě pro venkov**, což je organizace, které má za úkol seskupit organizace a státní správu zapojenou do podpory rozvoje venkova a zemědělství a být komunikačním a marketingovým nástrojem Programu rozvoje venkova.

Odbor celoročně **spolupracoval s Technickou univerzitou v Liberci**, s fakultou ekonomickou, v rámci projektu „Vymezení subregionů pro rozlišení a řešení sociálních a ekonomických disparit“, jehož jedním z výstupů byla certifikovaná Metodika hodnocení disparit na úrovni subregionů.

V důsledku **povodní**, které postihly území Libereckého kraje v červnu 2013, zajišťoval odbor předběžný odhad nákladů na obnovu majetku 81 obcí sloužícího k zabezpečení základních funkcí v území. Celkové škody dosáhly hranice 568 tis. Kč. Zároveň v roce 2013 uspěl Liberecký kraj s žádostí do **Fondu solidarity EU** a získal možnost čerpat finanční prostředky na povodňové škody v roce 2014. V souvislosti s přívalovými dešti na přelomu července a srpna 2013 provedl odbor ve spolupráci s obcemi odhad škod a upozornil na možné dotační programy na jejich obnovu.

Odbor dále pokračoval v aktivitách, které napomáhají dlouhodobé snaze Libereckého kraje snižovat počet tzv. brownfieldů na území kraje. Na webových stránkách Libereckého kraje lze nalézt **Databázi brownfields** (www.kraj-lbc.cz/brownfields), která byla vytvořena v r. 2007 a je každoročně aktualizována. Tato aplikace usnadňuje potenciálním investorům vyhledání vhodné

lokality odpovídající přímo jejich požadavkům. Do databáze byla vložena veškerá data získaná z vyhledávací studie brownfields a současně je zajištěna každoroční aktualizace dat, která jinak velmi rychle zastarávají. V r. 2013 byla též aktualizována tzv. Aktivní nabídka vybraných brownfields, což je vybraný přehled aktuálních lokalit, které vlastníci mají zájem prodat nebo pronajmout. V tomto roce také opět proběhl cyklus výstav „Brownfields v LK“ (MÚ Jičín, MÚ Chrastava), jejichž cílem bylo představení úspěšně revitalizovaných brownfields Libereckého kraje.

Aktualizována byla opět také **Databáze greenfields** (www.kraj-lbc.cz/greenfields), která vznikla v roce 2009 a v níž se nyní nachází 19 lokalit.

Obě výše zmíněné databáze jsou na webu dosažitelné také v angličtině, aby Liberecký kraj mohl snáze oslovit také zahraniční investory.

Liberecký kraj se také zabývá informovaností z oblasti bytové problematiky. Na webu kraje byly mimo jiné zveřejněny informace o poskytovaných státních dotacích na podporu regenerace panelových sídlišť, podporu výstavby technické infrastruktury, podporu výstavby podporovaných bytů a podporu oprav domovních olověných rozvodů.

Již podeváté se konala soutěž **Stavba roku Libereckého kraje**. Soutěž byla rozdělena do 3 hlavních kategorií: Stavba roku Libereckého kraje - Cena Doc. Ing. arch. Karla Hubáčka Dr. h. c. – 9. ročník, Cena Ing. dr. Ješe 2013 a Stavba roku Libereckého kraje JUNIOR 2013, která je určená pro studenty stavebních oborů z Libereckého kraje. Veřejnost měla navíc možnost vybrat v hlasování nejsympatičtější stavbu. Poprvé v historii soutěže byly uděleny zvláštní ceny. Více na www.stavbarokulibereckehokraje.cz

Stavba roku 2013: Hotel Port, Doksy. Cena Ing. Dr. Štěpána Ješe 2013: Komplex roubených staveb, Rváčov. Cena Junior 2013: Jiří Macháček – Caffé all orizzonte. Cena Sympatie občanů Libereckého kraje 2013: Rekonstrukce a dostavba hotelu PORT, Doksy. Osobnost stavebnictví Libereckého kraje: Prof. Ing. arch. Miroslav Masák, Dr. h. c.

Zvláštní cena poroty 2013: Za naděje pro budoucí generace, že budou likvidovány následky chemické těžby uranu ve Stráži pod Ralskem a dotčenému území se vrátí život: Neutralizační a dekontaminační stanice NDS 10, Stráž pod Ralskem. Cena předsedkyně poroty: Za vytvoření klidové zóny uprostřed městského ruchu, ale plné života, se zahradou francouzského stylu a s dominantou autentické Löblovy vily, umožňující obdiv stavitelského umění první třetiny 20. století: Löblova vila, Jablonec nad Nisou. Zvláštní cena hejtmana Libereckého kraje: Za originální protipovodňové řešení ochrany: Mateřská škola v Raspenavě.

ORREP se již po deváté podílel na organizaci krajského kola soutěže Vesnice roku v Programu obnovy venkova. Cílem této dnes již tradiční celorepublikové soutěže je snaha povzbudit obyvatele venkovského prostoru k aktivní účasti na rozvoji svého domova a upozornit tak i širokou

veřejnost na důležitost venkova. V červnu letošního roku navštívila hodnotitelská komise soutěže **Vesnice roku** v Programu obnovy venkova 16 obcí Libereckého kraje, které se přihlásily do 19. ročníku této prestižní soutěže. Zlatou stuhu za vítězství v krajském kole získala obec Nová Ves nad Nisou. Modrou stuhu za společenský život si odnesla obec Pulečň. Zelená stuhu za péči o zeleň a životní prostředí byla udělena obci Polevsko. Bílá stuhu za činnost mládeže patří obci Rádlo a Oranžovou stuhu za spolupráci obce a zemědělského subjektu získala obec Záhoří. Hodnotitelská komise navázala na předešlé ročníky soutěže a udělila dvě ocenění Libereckého kraje – obci Kruh „Ocenění za rozvoj venkova“ a městu Osečná ocenění „Skokan roku“.

Jako každým rokem se ORREP podílel na organizaci akce zaměřené na **propagaci geoinformačních systémů - GIS Day**. Geoinformační systémy byly v roce 2013 využity pro vytváření map a kartogramů podle aktuálních potřeb nejen pro ORREP, ale také například pro oddělení tiskové a vnějších vztahů.

V roce 2013 byl Zastupitelstvem Libereckého kraje schválen návrh nového uspřádání systému poskytování finanční podpory prostřednictvím peněžních fondů kraje a nově zřízen Dotační fond Libereckého kraje, který nahradil Grantový fond Libereckého kraje. V rámci tohoto Dotačního fondu LK je ORREP správcem Programu č. 2 – Program resortu hospodářského a regionálního rozvoje, evropských projektů a rozvoje venkova s 5 podprogramy podporujícími:

- obnovu a rozvoj venkova
- inovační potenciál území
- zpracování územních plánů
- regionální výrobky a výrobce
- přípravu a administraci projektů financovaných z evropských fondů

Podprogram 2.1 – Program obnovy venkova

Prostřednictvím Programu obnovy venkova jsou obcím do 2000 obyvatel příp. svazkům obcí v působnosti Libereckého kraje poskytovány dotace zaměřené především na obnovu venkovské zástavby, zlepšení občanské vybavenosti, rozvoj technické infrastruktury a péči o vzhled obcí, ale také na vzdělávání a poradenství v oblasti rozvoje venkova. Podporou obnovy vesnic tak dotační program významně přispívá k rozvoji činnosti místních spolků, udržení venkovských tradic i vytváření nových pracovních příležitostí na venkově. V roce 2013 bylo z Programu obnovy venkova v rámci dvou vyhlášené výzvy podpořeno částkou 13.700.000. Kč celkem 62 projektů.

Podprogram č. 2.2. - Regionální inovační program

Tento podprogram je zaměřen na podporu rozvoje výzkumu, vývoje a inovačních aktivit podnikatelských subjektů a prohloubení spolupráce těchto subjektů s akademickou sférou a organizacemi splňujícími statut výzkumné organizace. V roce 2013 bylo ještě v rámci Programu č. 28 Grantového fondu Libereckého kraje – Regionálního inovačního programu rozděleno v druhém ročníku veřejné

soutěže ve výzkumu, vývoji a inovacích „Inovační vouchery 2012-2013“ rozděleno 1.740.710 Kč pro 7 podpořených projektů. V návaznosti na implementaci Akčního plánu Regionální inovační strategie Libereckého kraje bylo schváleno, již v rámci podprogramu 2.2 Dotačního fondu Libereckého kraje, vyhlášení již čtvrté veřejné soutěže ve výzkumu, vývoji a inovacích „Inovační vouchery 2013-2014“. Do data uzávěrky žádostí bylo podáno 13 projektových žádostí. Tato veřejná soutěž má rozdělit maximálně 1.400.000 Kč, přičemž maximální výše jednoho vouchery (dotace) byla stanovena na 150.000 Kč.

Podprogram 2.3 - Zpracování územních plánů

Podprogram věcně zajišťuje a administruje odbor územního plánu.

Podprogram 2.4 - Příprava a administrace projektů

Cílem podpory je posílit absorpční kapacitu subjektů v území při přípravě projektů financovatelných z evropských fondů a zkvalitnit administraci realizovaných projektů z evropských fondů. Tento program přispívá žadatelům o dotace z evropských fondů na zpracování projektových žádostí podávaných v rámci vyhlášených výzev těchto programů. V roce 2013 nebyla vyhlášena žádná výzva.

Podprogram 2.5 - Podpora regionálních výrobců, výrobců a tradičních řemesel

Cílem tohoto podprogramu je podpora regionálních výrobců, výrobců a tradičních řemesel a to formou finančního příspěvku na marketing a propagaci výrobků a také na podporu prodeje výrobků. V roce 2013 byla vyhlášena 1. výzva s alokací 2.000.000 Kč, v rámci které bylo podpořeno 31 projektů regionálních výrobců v úhrnné výši 1.687.282 Kč. Do 2. výzvy vyhlášené na zůstatek finančních prostředků bylo předloženo 18 projektů a finančně podpořeno bude 15 projektů.

ÚZEMNÍ PLÁNOVÁNÍ LK

Zásady územního rozvoje Libereckého kraje

Zásady územního rozvoje Libereckého kraje (dále jen ZÚR LK) jsou jedním ze dvou nejdůležitějších dokumentů, který Liberecký kraj využívá pro svou územně plánovací činnost.

Pod současným vedením kraje byl v roce 2013 započatý proces pořízení aktualizace Zásad územního rozvoje LK dle stavebního zákona, a to zpracováním tzv. Zprávy o uplatňování ZÚR LK v uplynulém období (dále jen Návrh Zprávy). Krajský úřad zpracoval Návrh Zprávy a v létě 2013 ho zaslal dle stavebního zákona obcím, dotčeným orgánům a sousedním krajům k připomínkování. Současně bylo oznámení o zpracování tohoto dokumentu zveřejněno na úřední desce kraje a úředních deskách všech obcí, pro možnost podání připomínek od veřejnosti. Všechny došlé připomínky, stanoviska a požadavky byly zaregistrovány, odborně vyhodnoceny a na základě tohoto vyhodnocení zohledněny v upraveném Návrhu Zprávy. Upravený Návrh Zprávy následně schválilo krajské zastupitelstvo dne 25.2.2014. Schválená Zpráva o uplatňování ZÚR slouží jako zadání pro aktualizaci Zásad územního rozvoje. Informace o Zásadách územního rozvoje Libereckého kraje a jejich aktualizaci jsou průběžně zveřejňovány na webu kraje na adrese <http://oupsr.kraj-lbc.cz/page2416/Uzemne-planovaci-dokumenty-kraje/Zasady-uzemniho-rozvoje-Libereckeho-kraje>.

Územně analytické podklady

V roce 2013 byl Odbor územního plánování a stavebního řádu KÚ LK velmi aktivní i v oblasti pořizování územně plánovacích podkladů a to hlavně Územně analytických podkladů. Kromě zpracování podkladu pro územní studii věnovanou problematice cestovního ruchu na Frýdlantsku a v Jizerských horách byla zpracována a projednána kompletní aktualizace dokumentace Územně analytických podkladů Libereckého kraje (dále jen ÚAP).

ÚAP Libereckého kraje jsou pravidelně aktualizovaným souborem informací o území dle stavebního zákona, které se využívají zejména pro tvorbu zásad územního rozvoje a územních plánů. Poslední Aktualizace Územně analytických podkladů proběhla k 30. 6. 2013. Tuto aktualizaci zpracovával OUPSŘ čistě vlastními odbornými pracovníky, nikoli za pomoci externích zpracovatelských firem, čímž byly ušetřeny nemalé finanční náklady. Zároveň byla upravena metodika zpracování ÚAP LK. Použitá data pro zpracování rozboru udržitelného rozvoje území, tzv. indikátory byly voleny nejen podle jejich důležitosti a vypovídací hodnoty, ale také podle jejich aktuálnosti a dostupnosti pro dvouletý cyklus aktualizace ÚAP LK.

Studie rozvoje cestovního ruchu Jizerské hory

Práce na Studii rozvoje cestovního ruchu Jizerské hory byly v roce 2013 dokončeny.

V rámci procesu pořízení Studie rozvoje cestovního ruchu Jizerské hory byly shromažďovány a vyhodnocovány

veškeré existující podklady vztahující se k dané problematice. Jednalo se o podklady jak Krajského úřadu Libereckého kraje (např. Program rozvoje cyklistické dopravy v LK, Program rozvoje cestovního ruchu LK), tak o podklady obcí, svazků obcí či jiných organizací (např. územní plány obcí, Strategie rozvoje cestovního ruchu Svazku obcí Jizerské hory, Ekologicky šetrný přeshraniční rozvoj JH od Správy CHKO JH aj.) Proběhly schůzky se zástupci Svazku obcí a měst Jizerské hory a Správy CHKO JH. Pro komunikaci s veřejností byl zprovozněn web <http://jizerky.kraj-lbc.cz/>. Informační plakáty a letáky byly distribuovány do všech 55 obcí řešeného turistického regionu. Oddělení územního plánování KÚ LK zpracovalo pracovní mapy a tabulky. Jmenovitě šlo o síť turistických a pěších tras, prvotní seznamy záměrů na jejich úpravu, seznamy objektů turistického zájmu, jejich napojení na síť turistických tras a střety mezi pěší a cyklistickou dopravou. Tyto výstupy jsou průběžně zveřejňovány na webu <http://jizerky.kraj-lbc.cz/>. Nyní je vybírán dodavatel - autorizovaná architektonická společnost - aby tento podkladový materiál přetavil do oficiálního územně plánovacího podkladu. Práce na oficiálním územně plánovacím podkladu, který bude krajským úřadem aplikován v rámci koordinace územně plánovací činnosti obcí, jsou plánovány na rok 2014. Další nápady a podněty budeme během roku 2014 i nadále přijímat.

Česko – Švýcarská spolupráce

OÚPSŘ započal odbornou spolupráci s kantonálním úřadem v St. Gallen ve Švýcarsku. V roce 2013 byl realizován výměnný pobyt s odbornou delegací kantonálního úřadu St. Gallen. Nejdříve byli zástupci KÚ LK pozváni do St. Gallenu, kde jim byl poskytnut teoretický úvod do územního plánování a představeny aglomerační programy Švýcarska. Také byl představen koncept aglomeračního programu, budoucí vize osidlování a koordinace dopravy, projekt k rozvoji venkovského prostoru a problematika přírodního parku Neckertal. Naopak pak u nás byly odborné delegaci ze St. Gallenu vysvětleny základní instituty územního plánování uplatňující se v České republice. Do programu byl zahrnut výklad o koordinaci rozvoje obcí v liberecko-jablonecké sídelní aglomeraci a téma rozvoje opuštěných lokalit a databáze brownfields v Libereckém kraji. Představeny byly i vztahy v území týkající se rozvoje cestovního ruchu v oblasti Jizerských hor. Kolegové ze St. Gallenu mají zájem o další spolupráci s Libereckým krajem.

KULTURA A PAMÁTKOVÁ PÉČE

Oddělení kultury

Prioritou oddělení kultury roku 2013 bylo zajištění a administrace poskytnutí finančních prostředků v souvislosti s dokončením rekonstrukce bývalých městských lázní, přestěhování Oblastní galerie a zajištění jejího provozu v nových prostorách.

V roce 2013 byly z rozpočtu kraje financovány investiční akce v oblasti kultury v celkové výši cca 55 mil. Kč. Je zde zahrnuta především finanční spoluúčast Libereckého kraje ve výši 25 mil. Kč na projektu Revitalizace městských lázní na galerijní objekt, vybavení interiéru lázní ve výši více jak 21,9 mil. Kč a 8 mil. Kč na 1. etapu rekonstrukce střešního pláště Vlastivědného muzea a galerie v České Lípě.

V průběhu roku se podařilo zajistit další finanční prostředky na účelovou dotaci 100 tis. Kč Muzeu Českého ráje v Turnově na restaurování soch a 650 tis. Kč na restaurování sbírkových předmětů pro připravované nové expozice Severočeského muzea v Liberci.

Oddělení kultury zajišťovalo dále řídicí, koordinační, metodické a kontrolní činnosti k pěti zřizovaným příspěvkovým organizacím kraje, připravovalo podklady pro jednání orgánů kraje, a to především v oblasti ekonomiky příspěvkových organizací (rozpočtů a rozpočtových změn), zřizovacích listin, výběrových řízení, záměrů zadání zakázek, majetkoprávních operací, nakládání s movitým a nemovitým majetkem předaným organizacím k hospodaření, investičních akcí apod. Na činnost kulturních organizací byla rozpočtována částka ve výši 95 822 000 Kč. Nad schválený rozpočet Oblastní galerie se podařilo zajistit další finanční prostředky ve výši 8,5 mil Kč na zahájení provozu galerie v nových prostorách lázní a na její přestěhování.

Oddělení sleduje činnosti a aktivity zřizovaných kulturních organizací a v případě potřeby zajišťuje nutnou spolupráci. Na základě předložených nominací Muzeem Českého ráje v Turnově, které je regionálním pracovištěm pro tradiční lidovou kulturu v kraji, byli radou kraje oceněni titulem Mistr tradiční rukodělné výroby Libereckého kraje tři řemeslníci v oborech ruční sklářská výroba, kamenosochařství a výroba a restaurování houslí. Na krajský Seznam nemateriálních statků tradiční lidové kultury byla zařazena Svatoštěpánská koleda ve Studenci.

Ve spolupráci s Ještědskou pobočkou České archivní společnosti a Severočeským muzeem v Liberci byla poprvé realizována soutěž kronikářů O nejlepší kroniku Libereckého kraje. Do soutěže se přihlásilo celkem 21 obcí. Slavnostní předání cen šesti oceněným kronikářům se uskutečnilo v Severočeském muzeu za účasti hejtmana kraje. Oddělení dále administrovalo nově dotační podprogram 7.1. Kulturní aktivity v Libereckém kraji. Požadavky subjektů na podporu kulturních aktivit a akcí v kraji mnohonásobně převyšují alokované finanční prostředky. Celkem bylo podpořeno 20 akcí v celkové výši 659 tis. Kč. Mimo dotační program bylo vybráno k finanční podpoře dalších 24 významných kulturních akcí v kraji. Vedle již tradičních hudebních festivalů vážné hudby Lípa Musica,

Dvořákův festival a festival sborového zpěvu Bohemia Cantat se daří zachovat i systém postupových přehlídek neprofesionálních uměleckých aktivit. Kraj má tak své zastoupení na národních přehlídkách.

V požadované výši byly poskytnuty finanční prostředky z rozpočtu kraje na výkon regionálních funkcí knihoven. Díky této dotaci se daří eliminovat rozdíly v poskytování knihovnických, informačních a kulturně vzdělávacích služeb knihovnami. Obcemi je podpora malých knihoven pozitivně hodnocena.

Dotace na činnost Divadla F. X. Šaldy v Liberci a Naivního divadla v Liberci je již pravidelnou součástí rozpočtu resortu. V roce 2013 se podařilo tuto částku navýšit o 1,9 mil. Kč. Finanční prostředky z této dotace částečně pokrývají např. i svoz dětí z mimolibereckých škol do Naivního divadla v Liberci.

Přehled podpory kulturních aktivit v kraji

Podprogram 7.1. Kulturní aktivity v LK	659 430 Kč
Vybrané aktivity resortu	1 834 320 Kč
Podpora činnosti regionálních divadel	4 100 000 Kč
Podpora regionálních funkcí knihoven	5 500 000 Kč

V souladu s opatřeními Programu rozvoje kraje pro oblast kultury oddělení průběžně propagovalo oblast kultury v médiích. Finančně se oddělení podílelo na realizaci setkání kronikářů obcí okresu Semily. Uskutečnila se také pravidelná setkání s řediteli příspěvkových organizací. V rámci přenesené působnosti zajišťovalo oddělení metodickou činnost v oblasti vydávání periodických a neperiodických publikací. Oddělení organizačně a administrativně zajišťovalo zasedání výboru cestovního ruchu, památkové péče a kultury Zastupitelstva Libereckého kraje.

Oddělení památkové péče

V průběhu roku 2013 plnilo oddělení památkové péče úkoly plynoucí ze zákona o státní památkové péči a v rámci samostatné působnosti administrovalo Dotační program Libereckého kraje zaměřený na obnovu kulturních památek v kraji a zajišťovalo další aktivity z oblasti památkové péče.

V rámci přenesené působnosti oddělení památkové péče metodicky řídilo výkon památkové péče v kraji, přičemž v průběhu roku 2013 svolalo pro pracovníky obecních úřadů obcí s rozšířenou působností dvě pracovní schůzky, na nichž byly diskutovány aktuální problémy z praxe pracovníků památkové péče, zjištění z průběžně prováděných kontrol, problematika dotačních titulů atd. V rámci své pracovní náplně oddělení památkové péče dále posuzovalo také územně plánovací dokumentace obcí a další dokumentace a rozvojové dokumenty, které by mohly ovlivnit národní kulturní památky a plošně památkově chráněná území v Libereckém kraji.

V rámci samostatné působnosti administrovalo oddělení památkové péče zejména dotační Program resortu cestovního ruchu, památkové péče a kultury Dotačního fondu

Libereckého kraje. Dotační fond Libereckého kraje byl zřízen usnesením zastupitelstva Libereckého kraje č. 43/13/ZK ze dne 26. 2. 2013, v souladu s ustanoveními § 14 zákona č. 129/2000 Sb., o krajích a § 5 zákona č. 250/2000 Sb., o rozpočtových pravidlech územních rozpočtů a nahradil Fond kulturního dědictví Libereckého kraje. V roce 2013 byly v rámci Programu resortu cestovního ruchu, památkové péče a kultury vyhlášeny podprogramy 7.2 Záchrana a obnova kulturních památek, 7.3 Stavebně historický průzkum a 7. 4 Archeologie. V podprogramu 7.2 Záchrana a obnova kulturních památek bylo ze 117 žádostí podaných v první výzvě podpořeno celkem 17 projektů v celkové výši 3.400.000. Kč. V druhé výzvě se přihlásilo celkem 76 žadatelů, z nichž bylo podpořeno celkem 23 projektů v celkové výši 2.000.000 Kč. V podprogramu 7.3 Stavebně historický průzkum bylo podáno 12 žádostí, z nichž Liberecký kraj podpořil 5 projektů v celkové výši 300.000 Kč. Z podprogramu 7.4 Archeologie byly dotovány všechny tři podané žádosti částkou 400.000 Kč. Čerpání dotací z podprogramu 7.2 Záchrana a obnova kulturních památek bylo oddělením památkové péče průběžně kontrolováno.

Částkou 100 000 Kč odměnil Liberecký kraj vítěze krajského kola soutěže o Cenu za nejlepší přípravu a realizaci Programu regenerace městských památkových rezervací a památkových zón za rok 2012. Vítězem se opakovaně stalo město Jilemnice, druhé místo obsadilo se svým programem město Lomnice nad Popelkou a jako třetí se umístilo statutární město Jablonec nad Nisou. Dalšími 100 000 Kč byl odměněn vítěz celostátní soutěže Programu regenerace městských památkových rezervací a památkových zón za rok 2012, Historické město roku - Jilemnice. V červnu roku 2013 uspořádalo oddělení památkové péče v součinnosti s Národním památkovým ústavem, územním odborným pracovištěm v Liberci a městy, na jejichž území se nachází památkové zóny, čtvrtý ročník semináře „Život s památkami“. Tentokrát byl seminář určen městům, které zatím nejsou zapojena do programu regenerace, neboť se seminář zaměřil právě na problematiku městských památkových zón v rámci Libereckého kraje v návaznosti na Program regenerace městských památkových rezervací a městských památkových zón, od jehož přijetí uplynulo v roce 2012 již 20 let.

V průběhu celého roku pracovníci oddělení památkové péče aktivně spolupracovali s Národním památkovým ústavem a podíleli se na činnosti komisí pro regeneraci městských památkových zón v kraji. Oddělení památkové péče rovněž pokračovalo v odborné spolupráci s kolegy z odboru památkové péče a archeologie ze švýcarského kantonu St. Gallen.



Cestovní ruch je velmi významným hospodářským odvětvím Libereckého kraje. I přesto, že jsme druhým nejmenším krajem České republiky, počtem hostů, kteří nás navštíví a přenocují, se řadíme na 6. místo. V roce 2013 navštívilo kraj 680 000 návštěvníků. Důvodem tohoto vynikajícího umístění není jen to, že bezesporu patříme mezi turisticky atraktivní destinace, ale i to, že zde fungují velmi dobré služby, které návštěvníkům poskytují podnikatelský sektor.

Podporujeme činnost organizací cestovního ruchu, turistických informačních center a staráme se i o rozvoj cyklistické dopravy a pěší turistiky, běžeckého lyžování v Libereckém kraji. Propagujeme Liberecký kraj v tuzemsku i v zahraničí, úzce spolupracujeme s agenturou Czechtourism, Ministerstvem pro místní rozvoj, s organizacemi a podnikateli cestovního ruchu v Libereckém kraji.

Čerpání prostředků z EU

Oddělení cestovního ruchu úspěšně dokončilo, ve spolupráci s Klubem českých turistů, česko-saský projekt „Hřebenovka“, který proznačuje tři paralelní trasy (pěší, cyklo, běžky), jež spojují Jizerské hory, Černostudniční hřbet, Lužické hory a Žitavské hory. Kromě proznačení tras byla vybudována odpočinková místa, přístřešky se sezením, stojany na kola, lavičky či venkovní mapy.

Ve spolupráci s odborem regionálního rozvoje a evropských projektů byl dokončen projekt „Marketingový projekt v oblasti cestovního ruchu“. Vedle těchto velkých projektů oddělení cestovního ruchu úspěšně realizovalo projekt „Šlechta jako turistický produkt v Euroregionu Nisa“, který se stal i hlavním tématem na poli cestovního ruchu, jež podporoval hrady, zámky, hradní zříceniny a přiblížili návštěvníkům zážitkovou turistiku. Vedle tohoto tématu realizovalo oddělení i „Oslovy Ještědu“ při příležitosti 40. výročí od otevření horského hotelu a televizního vysílače Ještěd v roce 1973. Dalším projektem byla i podpora veletrhu cestovního ruchu „Euroregiontour 2013“ který se koná každoročně v březnu v Jablonci nad Nisou a kde je Liberecký kraj jedním ze spolupořadatelů. Ve spolupráci se Sdružením pro rozvoj cestovního ruchu Libereckého kraje byl připraven nový projekt do programu Ziel 3/Cíl 3 na podporu přeshraniční spolupráce mezi Českou republikou a Svobodným státem Sasko 2007 - 2013 – „Moderní příležitosti marketingu cestovního ruchu“, který bude řešit zejména rozvoj mobilních aplikací, online komunikace a QR-kódů. Zároveň byl podán projekt i do regionálního operačního programu NUTS II Severovýchod – „Poznej Liberecký kraj – společná prezentace Libereckého kraje a jeho turistických regionů“, zaměřený na marketing cestovního ruchu, zejména rozvoj filmové a bezbariérové turistiky.

Podpora turistické infrastruktury cestovního ruchu

Byla podpořena údržba značení pěších turistických tras včetně jejich vybavení orientačním systémem.

Podpora organizačním strukturám cestovního ruchu v Libereckém kraji

Oddělení cestovního ruchu spolupracovalo v marketingu cestovního ruchu a naplňování datového skladu turistických informací se sdruženími působícími v cestovním ruchu, a to se Sdružením Český ráj, Krkonoše – svazkem měst a obcí, Sdružením Českolipsko, Turistickým regionem Jizerské hory – Liberecko, Jablonecko, Frýdlantsko, Tanvaldsko a se Sdružením pro rozvoj cestovního ruchu Libereckého kraje.

Prezentace na veletrzích cestovního ruchu

Liberecký kraj se společně s partnery v cestovním ruchu prezentoval na zahraničních a domácích veletrzích a na různých prezentačních akcích. Z českých veletrhů se zúčastnil nejvýznamnějšího veletrhu cestovního ruchu Holiday World v Praze, dále veletrhů v Ostravě, Hradci Králové a Plzni. V zahraničí se kraj prezentoval na veletrzích v Nizozemí, Německu, Polsku a na Slovensku.

Turistický internetový portál Libereckého kraje: www.liberecky-kraj.cz

Turistický portál www.liberecky-kraj.cz v roce 2013 pokračoval aktualizací a rozvojem tak, aby byl pro návštěvníky co nejlepší. Portál dále využíval služby sociálních sítí, byly editovány nové virtuální prohlídky a fotobanka. Kromě hlavního portálu byl využíván microsites www.chcilyzovat.cz a stránky věnované veletrhu cestovního ruchu Euroregiontour www.euroregiontour.cz. V roce 2013 vznikly i další webové stránky a to www.hrebenovka.cz, www.jesttedliberec.cz a www.pamatkylk.cz. Liberecký kraj jako jeden z mála z krajů České republiky využívá se svými partnery v cestovním ruchu sdílenou databázi – datový sklad, jehož cílem je efektivní využívání informací.

Propagační materiály

Oddělení cestovního ruchu vydalo v roce 2013 brožuru „Hrady, zámky a hradní zříceniny“ a trhací mapu „Hrady a zámky v Euroregionu Nisa“, která korespondovala s tématem „Proměny času“, a propagační materiály projektu „Hřebenovka“.

Grantový fond

V roce 2013 podpořil Liberecký kraj v programu grantové podpory propagace cestovního ruchu Libereckého kraje projekty z oblasti naplňování datového skladu turistických informací Libereckého kraje v rámci destinačních managementů turistických regionů.

Regionální certifikace ubytovacích služeb

V roce 2013 pokračoval v Libereckém kraji projekt regionální značky, který slouží k hodnocení ubytovacích služeb v Libereckém kraji. Jeho cílem je snaha o celkové zkvalitnění služeb poskytovaných v oblasti cestovního ruchu v Libereckém kraji a zlepšení vzájemné spolupráce mezi veřejným a soukromým sektorem. Regionální certifikace byla uvedena do souladu s Oficiální jednotnou klasifikací Asociace hotelů a restaurací.

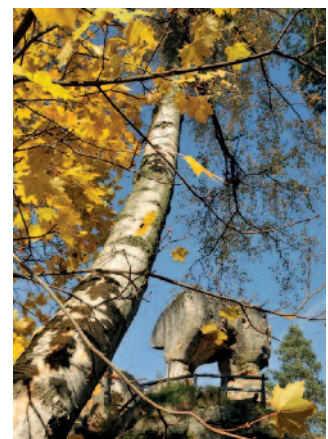
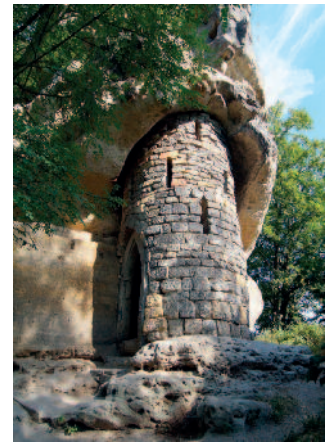

LIBERECKÝ KRAJ A EVROPSKÁ UNIE

Liberecký kraj plní svou roli vůči Evropské unii v trojím základním postavení.

V prvé řadě disponuje jako každý kraj v ČR stálým zastoupením v Bruselu. Smyslem je především podílet se přímo na tvorbě evropské politiky a vyjednávat různé podmínky či získání přímých financí pro Liberecký kraj.

Druhou neméně významnou rolí je implementace některých operačních programů (Operační program vzdělávání a konkurenceschopnost, Regionální operační program NUTS II Severovýchod, Operační program přeshraniční spolupráce ČR – Polsko, Operační program přeshraniční spolupráce ČR – Sasko, Operační program Životní prostředí a další). V rámci těchto operačních programů se Liberecký kraj přímo či nepřímo podílí na realizaci, (tj. administraci žádostí, hodnocení projektů, kontrole projektů, zastoupení ve výběrových komisích, monitorovacích výborech apod.). Liberecký kraj se také podílí na řešení budoucnosti kohezní politiky EU v roce 2014+. Pravidelně se účastní jednání meziregionální poradní skupiny MMR pro budoucnost kohezní politiky, připomínkuje rámcovou pozici ČR k budoucnosti kohezní politiky, rámcové pozice

ČR k revizi rozpočtu EU a monitoruje problematiku budoucnosti kohezní politiky a zapojení se do tvorby makroregionální strategie.

Nejvýznamněji je kraj implementačně zapojen do Operačního programu Vzdělávání pro konkurenceschopnost (OPVK), který si klade za cíl rozvíjet vzdělanostní společnost za účelem posílení konkurenceschopnosti ČR prostřednictvím modernizace systémů počátečního, terciárního a dalšího vzdělávání, jejich propojení do komplexního systému celoživotního učení a ke zlepšení podmínek ve výzkumu a vývoji. Liberecký kraj se podílí na implementaci OPVK jako Zprostředkující subjekt pro provádění pomoci z Evropského sociálního fondu (ESF) prostřednictvím realizace Globálního grantu v Prioritní ose 1 - Počáteční vzdělávání a Prioritní ose 3 – Další vzdělávání, a to v následujících oblastech podpory:

- 1.1 Zvyšování kvality ve vzdělávání,
- 1.2 Rovné příležitosti ve vzdělávání,
- 1.3 Další vzdělávání pracovníků škol a školských zařízení,
- 3.2. Podpora nabídky dalšího vzdělávání

V rámci Prioritní osy 1 byla k 30. 6. 2013 ukončena realizace všech jednotlivých grantových projektů z prvních Globálních grantů.

OP	Čerpání na GP - 1. výzva							
	Předložené projekty		Kontrahované projekty		Uzavřené projekty		Nepřidělené prostředky	
	Nárokované fin. prostředky (v Kč)	Počet projektů	Schválené fin. prostředky (v Kč)	Počet projektů	Vypořádané fin. prostředky (v Kč)	Počet projektů	v Kč	% z celkové alokace
1.1	392 194 494,97	72	43 980 839,34	8	40 950 952,56	8	28,66	0,00
1.2	79 226 481,10	16	15 902 480,00	3	14 996 128,43	3	90 563,00	0,57
1.3	146 944 955,06	33	19 972 536,06	5	19 055 508,28	5	18 766,94	0,09

OP	Čerpání na GP - 2. výzva							
	Předložené projekty		Kontrahované projekty		Uzavřené projekty		Nepřidělené prostředky	
	Nárokované fin. prostředky (v Kč)	Počet projektů	Schválené fin. prostředky (v Kč)	Počet projektů	Vypořádané fin. prostředky (v Kč)	Počet projektů	v Kč	% z celkové alokace
1.1	393 509 223,33	77	76 750 927,00	15	67 140 796,24	15	0,00	0,00
1.2	93 806 711,34	21	27 999 991,00	6	25 920 946,08	6	0,00	0
1.3	124 578 496,28	28	33 362 391,02	8	28 570 994,45	8	0,00	0,00

OP	Čerpání na GP - 3. výzva							
	Předložené projekty		Kontrahované projekty		Uzavřené projekty		Nepřidělené prostředky	
	Nárokované fin. prostředky (v Kč)	Počet projektů	Schválené fin. prostředky (v Kč)	Počet projektů	Vypořádané fin. prostředky (v Kč)	Počet projektů	v Kč	% z celkové alokace
1.1	163 602 880,02	47	51 680 097,75	16	48 454 347,53	16	10 704 923,02	17,16
1.2	53 653 504,51	15	19 277 000,00	6	18 207 032,16	6	4 265 438,72	18,12
1.3	54 481 302,72	20	23 002 337,71	7	21 037 334,86	7	2 815 313,22	10,90

V průběhu roku 2013 byly realizovány grantové projekty vzešlé z 1. a 2. výzvy druhých Globálních grantů.

Počet projektů včetně alokace je v níže uvedených tabulkách.

Čerpání na GP - 1. výzva						
OP	Předložené projekty		Kontrahované projekty		Uzavřené projekty	
	Nárokované fin. prostředky (v Kč)	Počet projektů	Schválené fin. prostředky (v Kč)	Počet projektů	Vypořádané fin. prostředky (v Kč)	Počet projektů
	1.1	98 376 984,58	27	48 764 482,42	16	1 415 407,16
1.2	92 952 299,43	21	24 949 869,73	6	0,00	0
1.3	81 232 889,42	22	25 551 720,00	9		

Čerpání na GP - 2. výzva						
OP	Předložené projekty		Kontrahované projekty		Uzavřené projekty	
	Nárokované fin. prostředky (v Kč)	Počet projektů	Schválené fin. prostředky (v Kč)	Počet projektů	Vypořádané fin. prostředky (v Kč)	Počet projektů
	1.1	323 270 007,31	86	59 142 475,00	19	0,00
1.2	60 321 363,43	21	9 119 079,99	3	0,00	0
1.3	82 775 418,94	27	17 034 480,00	8		

V Prioritní ose 3 bylo během roku 2013 ukončena realizace 10 projektů. Jednalo se převážně o projekty ze 3. Výzvy, jeden projekt z 2. Výzvy.

Počet projektů včetně alokace je v níže uvedených tabulkách. 4. Výzva byla vyhlášena v roce 2012. V roce 2013 nebyla již výzva vyhlášována.

Čerpání na GP - 1. výzva				
OP	Předložené projekty		Kontrahované projekty	
	Nárokované fin. prostředky (v Kč)	Počet projektů	Schválené fin. prostředky (v Kč)	Počet projektů
	3.2	129 395 937,26	35	40 996 211,43

Čerpání na GP - 2. výzva				
OP	Předložené projekty		Kontrahované projekty	
	Nárokované fin. prostředky (v Kč)	Počet projektů	Schválené fin. prostředky (v Kč)	Počet projektů
	3.2	59 178 890,78	35	18 486 273,68

Čerpání na GP - 3. výzva				
OP	Předložené projekty		Kontrahované projekty	
	Nárokované fin. prostředky (v Kč)	Počet projektů	Schválené fin. prostředky (v Kč)	Počet projektů
	3.2	153 663 574,98	41	49 224 281,34

Čerpání na GP - 4. výzva				
OP	Předložené projekty		Kontrahované projekty	
	Nárokované fin. prostředky (v Kč)	Počet projektů	Schválené fin. prostředky (v Kč)	Počet projektů
	3.2	109 684 663,34	37	37 876 067,61

Z hlediska implementace je dále kraj zapojen v rámci programů zaměřených na přeshraniční spolupráci - Operační program přeshraniční spolupráce Česká republika – Polská republika 2007-2013 (OP PS ČR – PL) a Program na podporu přeshraniční spolupráce 2007-2013 mezi Českou republikou a Svobodným státem Sasko (OP PS ČR – Sasko). Zasedání česko - saského Monitorovacího výboru se v roce 2013 konalo 3x. Celkem bylo schváleno 20 projektů. Žadatel z Libereckého kraje figuroval v 10 projektech. Monitorovací výbor česko – polský v roce 2013 zasedal 3x. Celkem bylo schváleno 69 projektů. Žadatel z Libereckého kraje figuroval v 8 projektech.

V roce 2013 dále spolupracoval Liberecký kraj s Výborem regionů EU, a to účastí v tzv. Monitorovací platformě Evropy 2020. V rámci této platformy má Liberecký kraj možnost vyjadřovat se k zásadním evropským strategickým dokumentům a poskytovat podklady pro materiály a výroční zprávy Výboru regionů EU.

Třetí základní postavení kraje vůči Evropské unii je jeho role žadatele o dotace z evropských fondů. Tu lze považovat za nejširší. Také v roce 2013 pokračoval Liberecký kraj v přípravě a realizaci vlastních projektů, které jsou spolufinancovány z různých fondů Evropské unie, ale i z jiných dotačních programů.

1. Projekty Libereckého kraje dokončené v roce 2013
Podle výstupů databáze projektů pravidelně aktualizované odborem regionálního rozvoje a evropských projektů, bylo v roce 2013 dokončeno celkem 25 projektů. Všechny tyto projekty byly spolufinancovány z Evropské unie. Celkové náklady na tyto projekty činily 594 505 194 Kč. Dotace z fondů Evropské unie přitom činily celkem 557 173 751 Kč, což je v průměru téměř 85% celkových nákladů. Následující tabulka představuje přehled programů, které se podílely na spolufinancování projektů dokončených v roce 2013. U každého z nich je uveden počet projektů, celkové náklady na projekty a celková dotace.

Tabulka uvádí přehled počtu dokončených projektů LK v roce 2013 dle operačních programů

Název operačního programu	Počet projektů	Celkové náklady (Kč)	Celková dotace (Kč)
Dotační fondy EU			
Operační program Lidské zdroje a zaměstnanost	2	236 764 117	235 036 676
Operační program Přeshraniční spolupráce ČR – Svobodný stát Sasko	8	83 886 955	74 202 146
Operační program Vzdělávání pro konkurenceschopnost	2	47 874 574	43 510 261
Operační program Životní prostředí	2	27 188 358	16 188 827
Regionální operační program NUTS II Severovýchod	9	94 893 273	84 534 913
Operační program Nadnárodní spolupráce Střední Evropa	1	1 273 770	1 082 705
Komunitární program pro konkurenceschopnost a inovace CIP-ICT PSP- 2009-13	1	102 894 057	102 894 057
celkem	25	594 505 194	557 173 751

Projekty Libereckého kraje v současné době realizované

V současné době je Libereckým krajem realizováno celkem 37 projektů spolufinancovaných z Evropské unie. Celkové náklady na tyto projekty činí více než 1 026 mil. Kč

a schválené dotace dosahují výše 745 mil. Kč. Na spolufinancování projektů se podílí celkem 6 dotačních programů vyhlášených Evropskou komisí.

Tabulka uvádí přehled počtu realizovaných projektů LK dle operačních programů

Operační program	Počet projektů	Celkové náklady	Schválená dotace
Integrovaný operační program	7	349 825 129	291 010 370
Operační program Lidské zdroje a zaměstnanost	4	58 422 233	53 670 176
Operační program Životní prostředí	6	117 937 525	55 218 513
Operační program Přeshraniční spolupráce ČR – Polská republika	2	9 090 500	8 812 213
Operační program Přeshraniční spolupráce ČR – Svobodný stát Sasko	7	136 523 000	126 027 850
Regionální operační program NUTS II Severovýchod	11	354 555 022	210 509 101
Celkem	37	1 026 353 409	745 248 223

Nejvíce projektů je realizováno v rámci **Regionálního operačního programu („ROP“)**, kde jsou 3 projekty zaměřeny na zlepšení dopravní infrastruktury, 5 projektů na rekonstrukci a modernizaci středních škol, jeden projekt na revitalizaci Jedličkova ústavu, jeden projekt na zřízení

lůžkového hospice v Libereckém kraji a jeden projekt na modernizaci expozic Severočeského muzea v Liberci. Celkem 7 projektů je dále realizováno se spolufinancováním z **Operačního programu Přeshraniční spolupráce ČR-Svobodný stát Sasko**. Jedná se o projekty zaměřené

na obnovu dopravní infrastruktury, na životní prostředí, marketing cestovního ruchu a přeshraniční spolupráci v oblasti řešení povodní a katastrof.

Z Operačního programu Lidské zdroje a zaměstnanost jsou spolufinancovány 4 projekty. Dva z nich se specializují na vylepšení sociálních služeb v Libereckém kraji a dva na vzdělávání či zlepšení služeb krajského úřadu.

Za pomoci Operačního programu Životní prostředí kraj realizuje 6 projektů. Z toho 4 projekty jsou zaměřeny na zateplení středních škol, jeden projekt na zateplení budovy Domovu důchodců Jindřichovice pod Smrkem a jeden projekt na implementaci soustavy NATURA v Libereckém kraji.

V rámci **Integrovaného operačního programu** Liberecký kraj realizuje 5 projektů zaměřených na transformace pobytových zařízení pro osoby se zdravotním postižením v Libereckém kraji, jeden projekt na zkvalitnění a modernizaci služeb veřejné správy a jeden projekt, jehož cílem je zkvalitnění zázemí operačního střediska Zdravotnické záchranné služby Libereckého kraje.

Díky **Operačnímu programu Přeshraniční spolupráce ČR – Polská republika** je realizován projekt technické pomoci na administraci tohoto programu a také projekt, jehož cílem je vytvoření společné strategie rozvoje přeshraničního území ČR a Polska.

Další významnou aktivitou odboru je poradenství při vyhledávání vhodného dotačního titulu pro nejrůznější projektové záměry. Konzultace jsou poskytovány zejména elektronickou formou, ale i osobními schůzkami. Celkový počet takto poskytnutých konzultací je za období 2008–2013 cca 260.

Vzhledem k tomu, že tato zpráva neposkytuje dostatek prostoru k detailnímu popisu projektů, je možné vyžádat na odboru regionálního rozvoje a evropských projektů další informace (kontakt: projekty@kraj-lbc.cz). Dále je na webových stránkách odboru zřízena sekce „Realizace projektů“, kde jsou popsány vybrané projekty.

Zastupování Libereckého kraje v EU

Liberecký kraj chce plně využívat všech výhod vyplývajících z členství České republiky v Evropské unii. K tomu potřebuje aktuální a přesné informace o dění v evropských institucích a v současné době především o přípravě pravidel čerpání evropských peněz v dalším období 2014–2020. Cílem Libereckého kraje je rovněž aktivní výměna zkušeností s dalšími evropskými regiony.

Zastupování Libereckého kraje v Evropské unii proto v sobě zahrnuje následující aktivity:

- účast při odborných evropských debatách o aktuálních tématech, konferencích, výstavách, prezentačních akcích atd.;
- získávání a výměna informací, zkušeností a kontaktů se zahraničními regiony v oblastech zájmů LK;
- spolupráce s příslušnými regiony a koordinace v rámci Evropského uskupení pro územní spolupráci (ESÚS);
- asistenci při navázání meziregionální spolupráce mandanta, tj. monitoring nabídek ke spolupráci, vlastní iniciativa, projektová příprava a realizace apod.;
- poskytování servisu pro práci hejtmána ve Výboru regionů, tj. příprava podkladů, analýzy projednávaných témat, příprava agendy, programu návštěvy Bruselu, doprovod, příp. tlumočení apod.;
- sledování činnosti dalších institucí EU dle aktuálních potřeb LK, např. monitoring dění v Evropském parlamentu, Evropské komisi atd.;
- zajištění administrativního a organizačního zázemí v Bruselu pro Liberecký kraj i jeho domácí partnery;
- monitoring aktuálních výzev komunitárních programů a nabídek na projektovou spolupráci, včetně poskytování informací o přehledu chystaných akcí;
- zajištění školení zaměstnanců mandanta zařazených do krajského úřadu v této oblasti;
- organizační zajišťování veškerých akcí Libereckého kraje v Bruselu;
- zajištění všech potřebných záležitostí souvisejících s pobytem zástupců nebo zaměstnanců LK v Bruselu, např. zajištění letenek, ubytování apod.

Na základě otevřeného výběrového řízení byl pro realizaci této veřejné zakázky vybrán Euroregion Nisa, který sdružuje vedle Libereckého kraje rovněž přes 130 obcí, Krajskou hospodářskou komoru a úzce spolupracuje i s dalšími subjekty Libereckého kraje (např. Technickou univerzitou v Liberci). Kontaktní osobou zodpovědnou za realizaci zakázky je Ing. Pavel Branda Ph.D.

Důležitým orgánem pro zastupování zájmů kraje je Výbor regionů. Hejtmán Martin Půta je od listopadu 2013 jeho členem nominovaným za Asociaci krajů ČR. Za Svaz měst a obcí ČR je členem i Pavel Branda (místostarosta obce Rádlo). V roce 2013 se zastoupení podílelo na přípravě stanoviska Výboru regionů k Fondu solidarity EU (Pavel Branda byl hlavním zpravodajem). Liberecký kraj tak byl v Bruselu úspěšně prezentován (jednání s Evropskou komisí, vystoupení v Evropském parlamentu, účast experta Ing. Lukáše Chmele (ORREP KÚ LK) na jednáních).

PARTNERSKÉ REGIONY LIBERECKÉHO KRAJE

Kanton St. Gallen Švýcarská konfederace

(www.stgallen.ch)



Spolupráce mezi Libereckým krajem a kantonem St. Gallen probíhá na základě společné dohody převážně formou výměnných studijních pobytů, jejichž úkolem je přenos zkušeností a know-how. V roce 2013 se uskutečnily projekty jako ochrana před povodněmi a revitalizace vodních ploch a říčních systémů, osídlování a doprava v aglomeracích, veřejná doprava přes hranice, odpadové hospodářství nebo projekt veřejná hospodářská soutěž. V rámci společného projektu „Švýcarské jaro“ se dále konaly v tomto roce pro veřejnost různé akce na území Libereckého kraje a České republiky, Švýcarské jaro vyvrcholilo 27. března 2013 přednáškami na téma přímá demokracie na Technické univerzitě v Liberci a koncertem klavírního tria Guarnieri Prague v Lidových sadech.

Dolnoslezské vojvodství Polská republika

(www.umwd.pl)



Dohoda mezi Libereckým krajem a Dolnoslezským vojvodstvím o regionální spolupráci a výměně zkušeností byla uzavřena dne 25. února 2003. Jde o tzv. přirozeného partnera, se kterým má Liberecký kraj společnou hranici. Řeší se tedy oblasti, které vyplývají z těsného sousedství (doprava, územní plánování, životní prostředí, cestovní ruch, školství, krizové řízení atd.), a to jak na úrovni Euroregionu Nisa v rámci pracovních skupin, tak přímo obou samospráv. 13. prosince 2013 došlo ke slavnostnímu podpisu Smlouvy o vzájemné spolupráci na úseku železniční tratě Szklarska Poręba Górna – Kořenov.

Zemské ředitelství Sachsen Svobodný stát Sasko Spolková republika Německo

(www.sachsen.de)



V dubnu 2006 bylo podepsáno Společné prohlášení o spolupráci mezi Libereckým krajem a toho času Vládním prezidiem Dresden – nyní Zemské ředitelství Sachsen (Svobodný stát Sasko). Spolupráce byla financována ze schváleného projektu. Jako v případě Polska, řeší se oblasti, které vyplývají z těsného sousedství, a to jak na úrovni Euroregionu Nisa v rámci pracovních skupin, tak na úrovni obou samospráv. Přitom se nejedná pouze o spolupráci se Zemským ředitelstvím Sachsen, ale i jinými kompetentními subjekty nacházejícími se na území Svobodného státu Sasko. V roce 2013 probíhal projekt „Přeshraniční integrace informací, nástrojů a opatření při předcházení a řešení povodní a katastrof“, který byl realizován společně s landkreisem Görlitz. Liberecký kraj participoval jako hlavní partner na 15. Dnech česko – německé kultury, které byly zahájeny 24. října 2013 a zakončeny 10. listopadu 2013. V rámci těchto dnů se konala na německém a českém území řada akcí pro širokou veřejnost.

Orenburská oblast Ruská federace

(www.orenburgobl.ru)



Město Nový Bor našlo na území Orenburské oblasti partnerské město Mědnogorsk (podpis dohody obou měst se uskutečnil dne 16. června 2007 v Mědnogorsku). Představitelé Orenburské oblasti a Libereckého kraje projevili vzájemnou snahu o navázání kontaktů zejména v oblasti hospodářského rozvoje, investic a vzdělávání. V květnu 2012 byla s Orenburskou oblastí podepsána dohoda o spolupráci. U příležitosti podpisu dokumentu se uskutečnilo jednání s podnikateli Libereckého kraje za účasti představitelů Velvyslanectví Ruské federace, Generálního konzulátu Ruské federace a obchodního rady Ruské federace v České republice. Rovněž bylo podepsáno memorandum mezi Technickou univerzitou v Liberci a Orenburskou státní univerzitou. V termínu 7. – 10. října 2013 se konala návštěva politické a podnikatelské mise za Liberecký kraj v Orenburské oblasti.

SLOVO ŘEDITELE KRAJSKÉHO ÚŘADU



Vážení obyvatelé Libereckého kraje,

krajský úřad v roce 2013 v souladu se svojí vizí a strategií rozvoje pokračoval ve zvyšování kvality poskytování služeb jak v oblasti přenesené, tak i samostatné působnosti. Úřad usiluje o zvýšení důvěry, respektu a vytváření pozitivního obrazu ve společnosti. Za tímto účelem se zapojil do dalších projektů.

Nově byl zahájen projekt „**Dalším krokem ke kvalitě**“, který je financován z prostředků Evropského sociálního fondu prostřednictvím Operačního programu Lidské zdroje a zaměstnanost a z krajského rozpočtu. Jeho hlavním cílem je zkvalitnit vzdělávání zaměstnanců krajského úřadu a zaměstnanců obecních úřadů na území Libereckého kraje, které se k projektu připojily. Tento projekt má dohromady 14 klíčových vzdělávacích aktivit, např. Finanční plánování a řízení veřejné správy v podmínkách územních samosprávných celků, Prezentační a manažerské dovednosti a Efektivní komunikace ve veřejné správě. Vzdělávání je však především zaměřeno na nový občanský zákoník. Zaměstnancům krajského úřadu a obecních úřadů tuto problematiku přednášejí autoři zmíněného zákoníku, což je velkým přínosem pro správné pochopení a užití této základní právní normy. Jednou z klíčových aktivit tohoto projektu je také zavedení principů Modelu excelence EFQM pro řízení úřadu. Byla zpracována tzv. sebehodnotící zpráva, posouzeny silné stránky, výtípany oblasti pro zlepšování a následně provedeno bodové ohodnocení. Krajský úřad poté obdržel národní cenu kvality České republiky v oblasti veřejného sektoru modelu START PLUS a bylo mu uděleno ocenění Úspěšná organizace. Ocenění, které je posledním předstupněm před získáním ocenění Excelentní organizace, převzal krajský úřad dne 26. 11. 2013 na slavnostním večeru ve Španělském sále Pražského hradu.

Krajský úřad již druhým rokem pokračuje v projektu „Sladování pracovního a rodinného života zaměstnanců Krajského úřadu Libereckého kraje“ (SLAĎ). Projekt je realizován za podpory Operačního programu Lidské zdroje a zaměstnanost z prostředků Evropského sociálního fondu a státního rozpočtu České republiky. V roce 2013 za pomoci partnerů projektu naplnil základní klíčové aktivity. Patří sem zejména vybudování firemní mateřské školy, jejíž činnost vykonává Střední škola a mateřská škola Liberec, Na Bojišti 15, příspěvková organizace, která je partnerem projektu. Firemní mateřská škola slouží především dětem zaměstnanců a zaměstnankyň krajského úřadu. Slavnostně byla otevřena dne 12. 11. 2013 a její provoz byl zahájen dne 2. 1. 2014. V rámci tohoto projektu vznikla metodika genderového auditu, metodika a plán podpory rovných příležitostí žen a mužů Krajského úřadu Libereckého kraje, byla zorganizována diskusní

setkání k propagaci výstupů projektů a problematiky rovných příležitostí dovnitř úřadu i vůči široké veřejnosti. Koncem roku 2013 byl v rámci projektu uspořádán první ročník soutěže „**Dobrá půlka**“, jejímž tématem byly zejména příklady dobré praxe v uplatňování rovných příležitostí ve veřejné správě. Zapojily se do ní nejen obce a jejich úřady, ale také příspěvkové organizace zřizované krajem a obcemi na území kraje. Slavnostní vyhodnocení soutěže proběhlo dne 4. 12. 2013 v sídle Libereckého kraje. Nabízena a hojně využívána je také možnost individuálního vzdělávání pro zaměstnance a zaměstnankyně na rodičovské nebo mateřské dovolené.

V průběhu roku 2013 proběhlo na krajském úřadě celkem 40 periodických kontrol výkonu státní správy v přenesené působnosti. Prováděly je věcně příslušné ústřední orgány státní správy. Jejich výsledek byl celkově hodnocen jako velmi dobrý. Vynikající výsledky byly zjištěny například v přestupkové agendě na úseku dopravy, při výkonu státní památkové péče, při výkonu agendy na úseku vodního hospodářství, odpadů, ochrany přírody a integrované prevence, agendy územního plánování, státního občanství a matrik, při přezkumu hospodaření obcí, v oblasti místních poplatků a dalších oblastech. Kontrolní orgány ocenily vysokou kvalitu nejen výkonu kontrolovaných agend, ale především vysoce odbornou a rozsáhlou metodickou činnost vůči obecním úřadům, vykonávajícím příslušnou agendu prvoinstančně. Cílem je, aby veřejná správa byla vykonávána co nejkvalitněji nejen na krajském úřadě samotném, ale i na všech 215 obcích, resp. obecních úřadech Libereckého kraje. Dlouhodobé výsledky kontrol odpovídají tomu, že krajský úřad pracuje na vysoké profesionální úrovni a s odborně velmi kvalifikovanými úředníky.

Mgr. René Havlík, ředitel Krajského úřadu Libereckého kraje

STRUKTURA KRAJSKÉHO ÚŘADU LIBERECKÉHO KRAJE

Ředitel Krajského úřadu Libereckého kraje

odbor kancelář hejtmána

oddělení sekretariátu hejtmána
oddělení krizového řízení
organizační oddělení
oddělení tiskové a vnějších vztahů

odbor regionálního rozvoje a evropských projektů

oddělení rozvojových koncepcí
oddělení přípravy a řízení projektů
oddělení řízení grantových schémat
oddělení dotací

ekonomický odbor

oddělení rozpočtu a financování
oddělení účetní evidence
oddělení ekonomických analýz

odbor školství, mládeže, tělovýchovy a sportu

oddělení organizační a správní
oddělení vzdělávání a koncepcí
oddělení financování nepřímých nákladů
oddělení financování přímých nákladů
oddělení mládeže, sportu a zaměstnanosti
oddělení projektů ve vzdělávání

odbor sociálních věcí

oddělení sociální práce
oddělení sociálních služeb

odbor dopravy

oddělení pozemních komunikací
oddělení silniční dopravy
správní a technické oddělení
oddělení dopravní obslužnosti

odbor kultury, památkové péče a cestovního ruchu

oddělení kultury
oddělení památkové péče
oddělení cestovního ruchu

odbor životního prostředí a zemědělství

oddělení zemědělství a ochrany přírody
oddělení posuzování vlivů na životní prostředí a IPPC
oddělení ovzduší a odpadů
oddělení vodního a lesního hospodářství

odbor zdravotnictví

správní oddělení
oddělení ekonomiky a zdravotní politiky

právní odbor

právní oddělení
oddělení dozoru a legislativy

odbor územního plánování a stavebního řádu

oddělení územního plánování
oddělení stavebního řádu

odbor informatiky

oddělení software
oddělení hardware
oddělení kontaktní centrum

správní odbor

oddělení matrik a státního občanství
oddělení přestupků a voleb
oddělení Krajský živnostenský úřad

odbor investic a správy nemovitého majetku

oddělení investic
majetkoprávní oddělení
oddělení veřejných zakázek

odbor kancelář ředitele

oddělení personální a mzdové
oddělení hospodářské správy
oddělení spisové služby
oddělení autoprovozu

odbor kontroly

oddělení vnější a vnitřní kontroly

oddělení interního auditu

oddělení sekretariátu ředitele

manažer kvality

STATISTICKÁ DATA KRAJSKÉHO ÚŘADU LIBERECKÉHO KRAJE ZA ROK 2013

Systemizované pracovní pozice úřadu k 31. 12. 2013	Počet
ředitel krajského úřadu	1
vedoucí odboru	16
vedoucí oddělení	52
zaměstnanec realizující projekty EU	23
zaměstnanec obslužných profesí	21
ostatní zaměstnanci	268
CELKEM	381

Celkový fyzický počet zaměstnanců úřadu k 31. 12. 2013 byl 380.

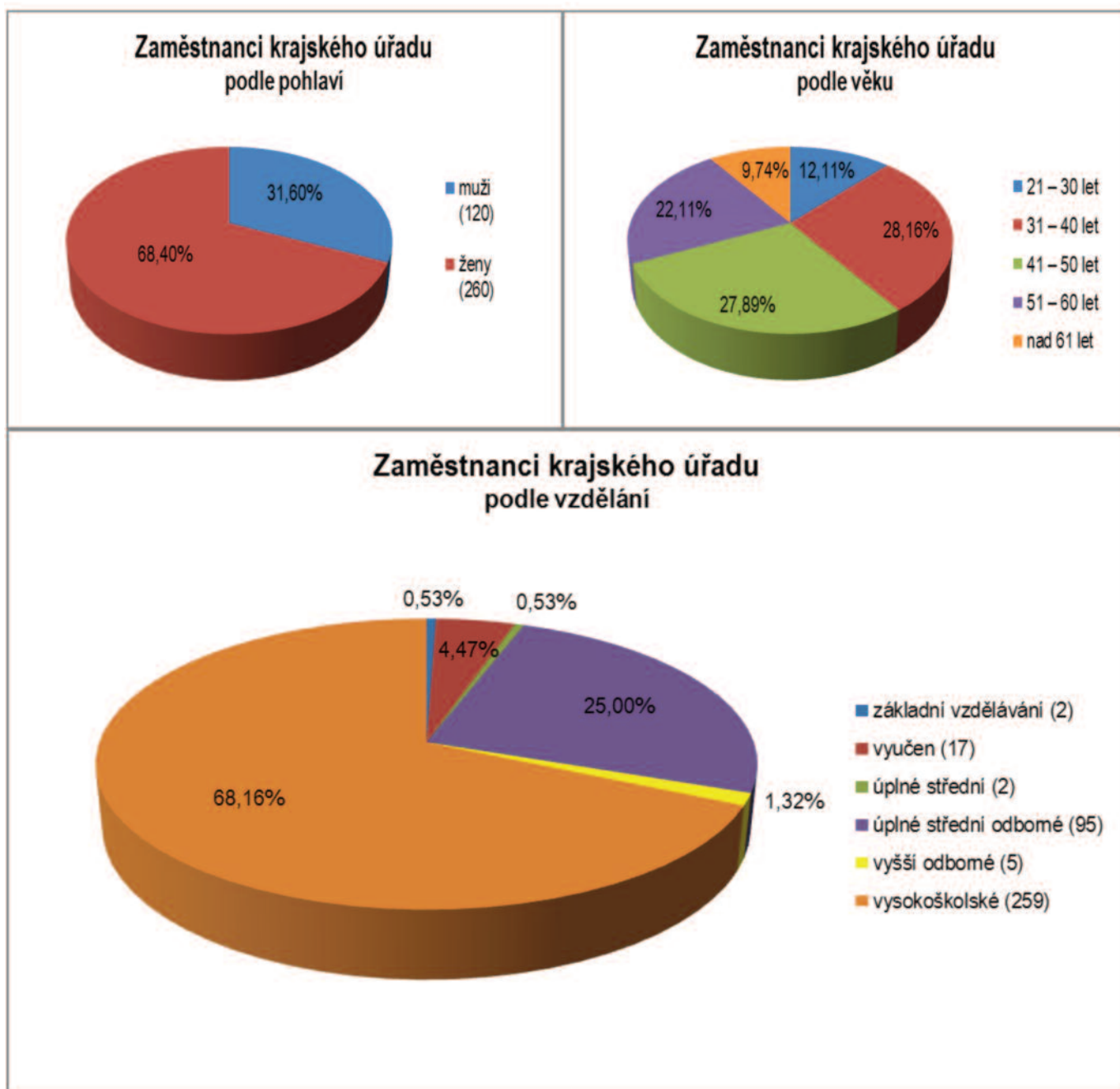

Nové pracovní poměry, fluktuace a nemocnost	Počet
počet vyhlášených výběrových řízení	56
počet uzavřených nových pracovních poměrů	42
míra fluktuace zaměstnanců	11,84 %
nemocnost zaměstnanců	2,3 %

Ukončené pracovní poměry	Počet
uplynutím doby určité	25
dohodou o rozvázání pracovního poměru	5
zrušením pracovního poměru ve zkušební době	1
odchodem do starobního důchodu	10
ukončením pracovního poměru ze strany zaměstnavatele	2
výpovědí ze strany zaměstnance	2
CELKEM	45

Platové ukazatele	Počet
průměrná platová třída	10,12
průměrný platový stupeň	8,42
průměrný základní platový tarif	19.536,- Kč
průměrný osobní příspěvek	5.755,- Kč
průměrný příspěvek za vedení	5.468,- Kč
průměrný plat včetně odměn	29.939,- Kč

Vzdělávání dle zákona č. 312/2002 Sb.	Počet účastníků	Náklady na vzdělávání
vstupní vzdělávání (zajišťováno interně)	26	0,- Kč
příprava a zkouška odborné způsobilosti	14	111.042,- Kč
vzdělávání vedoucích úředníků	0	0,- Kč
průběžné vzdělávání „z prostředků kraje“	972	862.476,- Kč
průběžné vzdělávání „z prostředků EU“		362.879,- Kč
CELKEM	1012	1.336.397,- Kč

PŘEHLED PŘÍSPĚVKOVÝCH ORGANIZACÍ LIBERECKÉHO KRAJE K 31. 12. 2013

Odbor školství, mládeže, tělovýchovy a sportu

**Gymnázium, Česká Lípa, Žitavská 2969,
příspěvková organizace**
Žitavská 2969, 470 01 Česká Lípa

Gymnázium, Mimoň, Letná 263, příspěvková organizace
Letná 263, 471 24 Mimoň

**Gymnázium, Jablonec nad Nisou, U Balvanu 16,
příspěvková organizace**
U Balvanu 16, 466 34 Jablonec nad Nisou

**Gymnázium, Tanvald, Školní 305,
příspěvková organizace**
Školní 305, 468 41 Tanvald

**Gymnázium F.X. Šaldy, Liberec 11, Partyzánská 530,
příspěvková organizace**
Partyzánská 530/3, 460 01 Liberec 11

**Gymnázium, Frýdlant, Mládeže 884,
příspěvková organizace**
Mládeže 884, 464 01 Frýdlant

**Gymnázium Ivana Olbrachta, Semily, Nad Špejcharem 574,
příspěvková organizace**
Nad Špejcharem 574, 513 01 Semily

**Gymnázium, Turnov, Jana Palacha 804,
příspěvková organizace**
Jana Palacha 804, 511 01 Turnov

**Gymnázium, Jablonec nad Nisou, Dr. Randy 4096/13,
příspěvková organizace**
Dr. Randy 4096/13, 466 01 Jablonec nad Nisou

**Gymnázium a Střední odborná škola, Jilemnice,
Tkalcovská 460, příspěvková organizace**
Tkalcovská 460, 514 01 Jilemnice

**Gymnázium a Střední odborná škola pedagogická, Liberec,
Jeronýmova 425/27, příspěvková organizace**
Jeronýmova 425/27, 460 07 Liberec

**Obchodní akademie, Česká Lípa, náměstí Osvobození
422, příspěvková organizace**
náměstí Osvobození 422, 470 01 Česká Lípa

**Vyšší odborná škola mezinárodního obchodu a Obchodní akademie,
Jablonec nad Nisou, Horní náměstí 15,
příspěvková organizace**
Horní náměstí 15, 466 79 Jablonec nad Nisou

**Obchodní akademie a Jazyková škola s právem státní
jazykové zkoušky, Liberec, Šamánkova 500/8,
příspěvková organizace**
Šamánkova 500/8, 460 01 Liberec

**Obchodní akademie, Hotelová škola a Střední odborná
škola, Turnov, Zborovská 519, příspěvková organizace**
Zborovská 519, 511 01 Turnov

**Střední průmyslová škola, Česká Lípa, Havlíčkova 426,
příspěvková organizace**
Havlíčkova 426, 470 01 Česká Lípa

**Střední průmyslová škola stavební, Liberec 1, Sokolovské
náměstí 14, příspěvková organizace**
Sokolovské náměstí 14, 460 31 Liberec 1

**Střední průmyslová škola strojní a elektrotechnická
a Vyšší odborná škola, Liberec 1, Masarykova 3,
příspěvková organizace**
Masarykova 3/460, 460 84 Liberec 1

**Střední průmyslová škola textilní, Liberec, Tyršova 1,
příspěvková organizace**
Tyršova 1, 460 81 Liberec

**Vyšší odborná škola sklářská a Střední škola, Nový Bor,
Wolkerova 316, příspěvková organizace**
Wolkerova 316, 473 01 Nový Bor

**Střední uměleckoprůmyslová škola sklářská, Kamenický
Šenov, Havlíčkova 57, příspěvková organizace**
Havlíčkova 57, 471 14 Kamenický Šenov

**Střední uměleckoprůmyslová škola a Vyšší odborná
škola, Jablonec nad Nisou, Horní náměstí 1,
příspěvková organizace**
Horní náměstí 1/800, 466 80 Jablonec nad Nisou

**Střední uměleckoprůmyslová škola sklářská, Železný
Brod, Smetanovo zátíší 470, příspěvková organizace**
Smetanovo zátíší 470, 468 22 Železný Brod

**Střední uměleckoprůmyslová škola a Vyšší odborná
škola, Turnov, Skálava 373, příspěvková organizace**
Skálava 373, 511 01 Turnov

**Střední zdravotnická škola a Vyšší odborná škola zdra-
votnická, Liberec, Kostelní 9, příspěvková organizace**
Kostelní 9, 460 31 Liberec

**Střední zdravotnická škola, Turnov, 28. října 1390,
příspěvková organizace**
28. října 1390, 511 01 Turnov

**Střední odborná škola a Gymnázium, Liberec,
Na Bojišti 15, příspěvková organizace**
Na Bojišti 15, 460 10 Liberec

Střední škola strojní, stavební a dopravní, Liberec II,
Truhlářská 360/3, příspěvková organizace
Truhlářská 360/3, 460 01 Liberec

Integrovaná střední škola, Semily, 28. října 607,
příspěvková organizace
28. října 607, 513 01 Semily

Integrovaná střední škola, Vysoké nad Jizerou,
Dr. Farského 300, příspěvková organizace
Dr. Farského 300, 512 11 Vysoké nad Jizerou

Střední odborná škola a Střední odborné učiliště,
Česká Lípa, 28. října 2707, příspěvková organizace
28. října 2707, 470 06 Česká Lípa

Střední průmyslová škola technická, Jablonec nad Nisou, Belgická 4852,
příspěvková organizace
Belgická 4852, 466 01 Jablonec nad Nisou

Střední škola řemesel a služeb, Jablonec nad Nisou,
Smetanova 66, příspěvková organizace
Smetanova 66, 466 01 Jablonec nad Nisou

Střední škola gastronomie a služeb, Liberec,
Dvorská 447/29, příspěvková organizace
Dvorská 447/29, 460 05 Liberec V

Střední škola, Lomnice nad Popelkou, Antala Staška 213,
příspěvková organizace
Antala Staška 213, 512 51 Lomnice nad Popelkou

Střední škola hospodářská a lesnická, Frýdlant,
Bělíkova 1387, příspěvková organizace
Bělíkova 1387, 464 01 Frýdlant

Střední odborná škola, Liberec, Jablonecká 999,
příspěvková organizace
Jablonecká 999, 460 04 Liberec

Základní škola a mateřská škola logopedická, Liberec,
příspěvková organizace
E. Krásnohorské 921, 460 01 Liberec

Základní škola a Mateřská škola pro tělesně postižené,
Liberec, Lužická 920/7, příspěvková organizace
Lužická 920/7, 460 01 Liberec

Základní škola, Jablonec nad Nisou, Liberecká 1734/31,
příspěvková organizace
Liberecká 31, 466 01 Jablonec nad Nisou

Základní škola a Mateřská škola při dětské léčebně,
Cvikov, Ústavní 531, příspěvková organizace
Ústavní 531, 471 54 Cvikov

Základní škola a Mateřská škola při nemocnici, Liberec,
Husova 357/10, příspěvková organizace
Husova 357/10, 460 01 Liberec

Základní škola praktická a Základní škola speciální,
Jablonné v Podještědí, Komenského 453,
příspěvková organizace
Komenského 453, 471 25 Jablonné v Podještědí

Základní škola a Mateřská škola, Jablonec nad Nisou,
Kamenná 404/4, příspěvková organizace
Kamenná 404/4, 466 01 Jablonec nad Nisou

Základní škola, Tanvald, Údolí Kamenice 238,
příspěvková organizace
Údolí Kamenice 238, 468 41 Tanvald

Základní škola, Nové Město pod Smrkem, Textilanská 661,
příspěvková organizace
Textilanská 661, 463 65 Nové Město pod Smrkem

Základní škola, Turnov, Sobotecká 242,
příspěvková organizace
Sobotecká 242, 511 01 Turnov

Základní škola a Mateřská škola, Jilemnice, Komenského 103,
příspěvková organizace
Komenského 103, 514 01 Jilemnice

Základní škola speciální, Semily, Nádražní 213,
příspěvková organizace
Nádražní 213, 513 01 Semily

Dětský domov, Česká Lípa, Mariánská 570,
příspěvková organizace
Mariánská 570, 470 01 Česká Lípa

Dětský domov, Jablonné v Podještědí, Zámecká 1,
příspěvková organizace
Zámecká 1, 471 25 Jablonné v Podještědí

Dětský domov, Základní škola a Mateřská škola,
Krompach 47, příspěvková organizace
Čp. 47, 471 57 Krompach

Dětský domov, Dubá - Deštná 6, příspěvková organizace
Deštná 6, 472 01 Doksy

Dětský domov, Jablonec nad Nisou, Pasecká 20,
příspěvková organizace
Pasecká 20, 466 02 Jablonec nad Nisou

Dětský domov, Frýdlant, Větrov 3005,
příspěvková organizace
Větrov 3005, 464 01 Frýdlant

Dětský domov, Semily, Nad Školami 480,
příspěvková organizace
Nad Školami 480, 513 01 Semily

Domov mládeže, Liberec, Zeyerova 33,
příspěvková organizace
Zeyerova 33, 460 38 Liberec

Dům dětí a mládeže Větrník, Liberec 1, Riegrova 16, příspěvková organizace
Riegrova 16, 460 01 Liberec

Pedagogicko-psychologická poradna, Česká Lípa, Havlíčkova 443, příspěvková organizace
Havlíčková 443, 470 01 Česká Lípa

Pedagogicko-psychologická poradna, Jablonec nad Nisou, Palackého 48, příspěvková organizace
Palackého 48, 466 04 Jablonec nad Nisou

Pedagogicko-psychologická poradna, Liberec 2, Truhlářská 3, příspěvková organizace
Truhlářská 3, 460 01 Liberec 2

Pedagogicko-psychologická poradna, Semily, Nádražní 213, příspěvková organizace
Nádražní 213, 513 01 Semily

Centrum vzdělanosti Libereckého kraje - zařízení pro další vzdělávání pedagogických pracovníků, příspěvková organizace
Masarykova 18, 460 01 Liberec

Odbor sociálních věcí

Jedličkův ústav, příspěvková organizace
Lužická 7, 460 01 Liberec

Centrum intervenčních a psychosociálních služeb Libereckého kraje, příspěvková organizace
Tanvaldská 269, 463 11 Liberec

Domov pro osoby se zdravotním postižením Mařenice, příspěvková organizace
Mařenice 204, 471 56 Mařenice

Domov Sluneční dvůr, příspěvková organizace
Jestřebí 126, 471 61 Jestřebí

Denní a pobytové sociální služby, příspěvková organizace
Hradecká 2905, 470 06 Česká Lípa

Služby sociální péče TEREZA, příspěvková organizace
Benešov u Semil 180, 512 06 Benešov u Semil

Domov důchodců Sloup v Čechách, příspěvková organizace
Benešova 1, 471 52 Sloup v Čechách

Domov důchodců Rokytnice nad Jizerou, příspěvková organizace
Dolní Rokytnice 291, 512 44 Rokytnice nad Jizerou

Domov důchodců Jablonecké Paseky, příspěvková organizace
ul. V. Nezvala 87/14, 466 02 Jablonec nad Nisou

Domov důchodců Velké Hamry, příspěvková organizace
Velké Hamry 600, 468 45 Velké Hamry

Domov pro seniory Vratislavice nad Nisou, příspěvková organizace
U Sila 321, 463 11 Liberec

Domov důchodců Český Dub, příspěvková organizace
Zámecká 39/IV, 463 43 Český Dub

Domov důchodců Jindřichovice pod Smrkem, příspěvková organizace
Jindřichovice pod Smrkem 238,
463 66 Jindřichovice pod Smrkem

Dům seniorů Liberec-Františkov, příspěvková organizace
Domažlická 880/8, 460 10 Liberec

Domov Raspenava, příspěvková organizace
Fučíkova 432, 463 61 Raspenava

APOSS Liberec, příspěvková organizace
Zeyerova 832/24, 460 01 Liberec

Domov a Centrum aktivity, příspěvková organizace
Liberecká 451, 463 42 Hodkovice nad Mohelkou

Domov a Centrum denních služeb Jablonec nad Nisou, příspěvková organizace
U Balvanu 2, 466 01 Jablonec nad Nisou

Odbor kultury, památkové péče a cestovního ruchu

Krajská vědecká knihovna v Liberci
Rumjancevova 1362/1, 460 53 Liberec

Severočeské muzeum v Liberci
Masarykova 11, 460 01 Liberec

Oblastní galerie v Liberci
U Tiskárny 81/1, 460 01 Liberec

Vlastivědné muzeum a galerie v České Lípě
Náměstí Osvobození 297, 470 34 Česká Lípa

Muzeum Českého ráje v Turnově
Skálova 71, 511 01 Turnov

Odbor zdravotnictví

Zdravotnická záchranná služba Libereckého kraje, p. o.
Husova 976/37, 460 01 Liberec

Léčebna respiračních nemocí Cvikov, p. o.
Martinovo údolí 532/1, 471 54 Cvikov

Odbor dopravy

Krajská správa silnic Libereckého kraje, příspěvková organizace
České mládeže 632/32, 460 06 Liberec VI



Kontaktní údaje

Liberecký kraj, U Jezů 642/2a, 461 80 Liberec 2

IČ: 70891508

Tel.: +420 485 226 111

Fax: +420 485 226 444

E-mail: info@kraj-lbc.cz

www.kraj-lbc.cz

Výroční zpráva Libereckého kraje za rok 2013

Vydal: Liberecký kraj

Náklad: CD – 100 ks

Vydání této výroční zprávy nebylo ověřeno auditorem.